



Schweizerische Eidgenossenschaft  
Confédération suisse  
Confederazione Svizzera  
Confederaziun svizra

Schweizerischer Städteverband  
Union des villes suisses  
Unione delle città svizzere



Eidgenössisches Departement des Innern EDI  
Département fédéral de l'intérieur DFI  
Bundesamt für Statistik BFS  
Office fédéral de la statistique OFS

# Statistik der Schweizer Städte 2018

## Statistiques des villes suisses 2018



**Herausgeber:** Schweizerischer Städteverband SSV  
Monbijoustrasse 8, Postfach, 3001 Bern  
Tel. 031 356 32 32, info@staedteverband.ch  
www.staedteverband.ch

Bundesamt für Statistik (BFS)  
Espace de l'Europe 10, 2010 Neuchâtel  
Tel. 058 463 60 11  
www.statistik.ch

**Redaktion:** Barbara Brechbühl, Miriam Flury, Nadja Huonder, Martin Tschirren

**Originaltext:** Deutsch

**Übersetzung:** proverb, Biel-Bienne

**Layout/Grafiken/  
Karten/Tabellen:** Sektion DIAM

**Titelseite:** BFS, SSV; Foto: © Rolf Siegenthaler, Bern

**Fotos:** © Rolf Siegenthaler, Bern (im Auftrag des SSV)

**Druck:** Kächler Druck AG, Giswil.

**Copyright:** Schweizerischer Städteverband SSV, Bern 2018  
Bundesamt für Statistik (BFS), Neuchâtel 2018

**Bestellungen:** Schweizerischer Städteverband SSV, 3001 Bern  
Tel. 031 356 32 32, info@staedteverband.ch

**Preis:** Fr. 40.– (inkl. MWST)

**BFS-Nummer:** 1619-1800-00

**ISSN:** 1013-5766

**Editeur:** Union des villes suisses UVS  
Monbijoustrasse 8, Case postale, 3001 Berne  
Tél. 031 356 32 32, info@uniondesvilles.ch  
www.uniondesvilles.ch

Office fédéral de la statistique (OFS)  
Espace de l'Europe 10, 2010 Neuchâtel  
Tél. 058 463 60 11  
www.statistique.ch

**Rédaction:** Barbara Brechbühl, Miriam Flury, Nadja Huonder, Martin Tschirren

**Langue du texte original:** Allemand

**Traduction:** proverb, Biel-Bienne

**Mise en page/Graphiques/  
Cartes/Tableaux:** Section DIAM

**Page de titre:** OFS, UVS; Photo: © Rolf Siegenthaler, Berne

**Photo:** © Rolf Siegenthaler, Berne (au nom de l'UVS)

**Impression:** Kächler Druck AG, Giswil.

**Copyright:** Union des villes suisses UVS, Berne 2018  
Office fédéral de la statistique (OFS), Neuchâtel 2018

**Commandes:** Union des villes suisses UVS, 3001 Berne  
Tél. 031 356 32 32, info@uniondesvilles.ch

**Prix:** Fr. 40.– (TVA incl.)

**Numéro OFS:** 1619-1800-00

**ISSN:** 1013-5766

# Statistik der Schweizer Städte 2018

Statistisches Jahrbuch des Schweizerischen Städteverbandes  
79. Ausgabe

# Statistiques des villes suisses 2018

Annuaire statistique de l'Union des villes suisses  
79<sup>e</sup> édition

**Redaktion** Barbara Brechbühl, Miriam Flury, Nadja Huonder,  
Martin Tschirren

**Herausgeber** Schweizerischer Städteverband SSV  
Bundesamt für Statistik (BFS)

**Rédaction** Barbara Brechbühl, Miriam Flury, Nadja Huonder,  
Martin Tschirren

**Editeurs** Union des villes suisses UVS  
Office fédéral de la statistique (OFS)





# Inhaltsverzeichnis

## Table des matières

Vorwort	5	Préface	5
Statistische Städte	7	Villes statistiques	7
<b>Schwerpunktthema: Bevölkerung</b>	8	<b>Point fort: Population</b>	8
<b>Bevölkerung</b>	13	<b>Population</b>	13
<b>Raum</b>	40	<b>Espace</b>	40
<b>Arbeit und Erwerb</b>	43	<b>Travail et rémunération</b>	43
<b>Energie</b>	54	<b>Energie</b>	54
<b>Bau- und Wohnungswesen</b>	56	<b>Construction et logement</b>	56
<b>Tourismus</b>	70	<b>Tourisme</b>	70
<b>Mobilität und Verkehr</b>	76	<b>Mobilité et transports</b>	76
<b>Soziale Sicherheit</b>	83	<b>Sécurité sociale</b>	83
<b>Bildung</b>	89	<b>Education</b>	89
<b>Politik</b>	90	<b>Politique</b>	90
<b>Öffentliche Finanzen</b>	112	<b>Finances publiques</b>	112
<b>Agglomerationen</b>	123	<b>Agglomérations</b>	123
Anhang	173	Annexe	17

Die vollständigen  
Datentabellen  
finden Sie unter:



[www.staedteverband.ch](http://www.staedteverband.ch)

Les tableaux de don-  
nées complets sont  
disponibles sur:



[www.uniondesvilles.ch](http://www.uniondesvilles.ch)





## Vorwort «Statistik der Schweizer Städte 2018» Préface aux «Statistiques des villes suisses 2018»

---

Das Statistische Jahrbuch der Schweiz, welches heuer sein 125. Jubiläum feiert, erschien erstmals 1891 – auf Anregung der Bundesversammlung und mit dem Ziel, Daten zu möglichst vielen Aspekten des staatlichen und öffentlichen Lebens der Schweiz abzubilden. Diese sollten dabei nicht nur einer ausgewählten Gruppe zugänglich sein, sondern «als Gemeingut allen Gebildeten» zur Verfügung stehen, wie im Vorwort der ersten Ausgabe zu lesen ist. Gleichzeitig wurden die Kantone aufgefordert, die nötigen Bestrebungen zu unternehmen, die Erhebungsmethoden und Datendarstellungen schweizweit zu vereinheitlichen, um künftig eine grösstmögliche Vergleichbarkeit der Daten zu garantieren.

Während die ersten Jahrbücher auf den Resultaten der Volkszählungen aufbauten und sich auf die Stufen Bund und Kanton beschränkten, konnte mit dem Auf- und Ausbau der lokalen Statistik im 20. Jahrhundert die schweizerische Datensammlung ergänzt und weiter verfeinert werden. Einen wesentlichen Beitrag hierzu leistet auch der Schweizerische Städteverband mit der «Statistik der Schweizer Städte», welche – damals noch unter dem Titel «Statistische Mitteilungen» – 1931 erstmals veröffentlicht wurde.

Seither ist die städtische Datenlage stetig gewachsen. Waren in der ersten Ausgabe 65 Städte vertreten, finden sich heute Daten aus 172 Schweizer Städten (inkl. alle Mitglieder des Schweizerischen Städteverbandes). Und auch das Themenspektrum hat sich merklich verändert. Dies kann auf neue, verfeinerte Erhebungsmethoden zurückgeführt werden. Gleichzeitig spiegelt es aber auch ganz grundsätzlich die gesellschaftlichen Veränderungen wieder, welche die Städte in dieser Zeitspanne erfahren haben, und wodurch neue Aspekte des öffentlichen Lebens in den Fokus gerückt sind. Ein wichtiger Treiber dieser Veränderungen sind immer auch die Bewohnerinnen und Bewohner der Schweizer Städte mit ihren unterschiedlichen Biografien und Lebensweisen. Die diesjährige Ausgabe richtet deshalb ein spezielles Augenmerk auf die städtische Bevölkerung und will deren Zusammensetzung und Lebensumstände im Themenschwerpunkt genauer analysieren.

Die 79. Ausgabe der «Statistik der Schweizer Städte» erscheint bereits zum dritten Mal in gemeinsamer Herausgeberschaft mit dem BFS. Letzteres zeichnet verantwortlich für rund drei Viertel der Daten des vorliegenden Jahrbuchs, während die redaktionelle Verantwortung beim Städteverband liegt.

Wir hoffen, die vorliegende Ausgabe gefällt, und danken allen Partnern, insbesondere den Amtsstellen von Bund und Städten sowie den Fachverbänden und allen weiteren im Quellenverzeichnis genannten Stellen herzlich für die Zusammenarbeit. Ein besonderer Dank geht auch in diesem Jahr wieder an das Team der Sektion Diffusion und Amtspublikationen (DIAM) des BFS für die engagierte Zusammenarbeit.

Bern und Neuenburg, im März 2018  
Für die Herausgeber: Renate Amstutz  
und Dr. MBA Georges-Simon Ulrich

L'Annuaire statistique de la Suisse, qui fête cette année son 125<sup>e</sup> anniversaire, a été publié pour la première fois en 1891 – à l'initiative de l'Assemblée fédérale et avec pour objectif de présenter des données sur le plus d'aspects possible de la vie publique et étatique en Suisse. Celles-ci ne devaient pas bénéficier qu'à un groupe déterminé mais être «à l'usage de tous les hommes éclairés et instruits», ainsi qu'on peut le lire dans la préface du premier numéro. Dans le même temps, les cantons ont été appelés à engager les efforts nécessaires pour uniformiser les méthodes de collecte et de présentation des données à l'échelle de la Suisse afin de garantir au maximum la comparabilité des données dans le futur.

Tandis que les premiers annuaires s'appuyaient sur les résultats des recensements et se limitaient aux échelons national et cantonal, la collecte de données suisse a pu être complétée et affinée grâce à la création et au développement des statistiques locales au 20<sup>e</sup> siècle. L'Union des villes suisses y a également largement contribué par le biais des «Statistiques des villes suisses» qui – à l'époque encore sous le titre «Informations statistiques» – furent publiées pour la première fois en 1931.

Depuis lors, on dispose de toujours plus de données sur les villes. Alors que 65 villes étaient représentées dans la première édition, les données concernent aujourd'hui 172 villes suisses (y compris la totalité des membres de l'Union des villes suisses). L'éventail de thèmes a lui aussi sensiblement évolué. Cela peut être attribué aux nouvelles méthodes de collecte plus fines. Mais dans le même temps, cela reflète également de manière générale les changements sociaux que les villes ont vécus au cours de cette période et qui ont placé de nouveaux aspects de la vie publique au centre de l'attention. Avec leurs différentes biographies et habitudes de vie, les habitantes et habitants des villes suisses représentent également toujours un moteur essentiel de ces changements. L'édition de cette année porte donc un intérêt particulier à la population urbaine et cherche dans le thème principal à analyser plus précisément sa composition et ses conditions de vie.

Le 79<sup>e</sup> numéro des «Statistiques des villes suisses», paraît pour la troisième fois déjà en collaboration avec l'Office fédéral de la statistique (OFS). Ce dernier est responsable d'environ trois quarts des données du présent annuaire, tandis que la compétence rédactionnelle incombe à l'Union des villes suisses.

Nous espérons que la présente édition plaira et remercions tous les partenaires, en particulier les services administratifs de la Confédération et des villes ainsi que les associations spécialisées et tous les autres services référencés dans la liste des sources, pour leur collaboration. Cette année encore, nos remerciements s'adressent en particulier à l'équipe de la section Diffusion et publications de l'OFS pour la collaboration engagée.

Berne et Neuchâtel, mars 2018  
Pour les éditeurs: Renate Amstutz  
et Georges-Simon Ulrich

Die 172 in dieser Publikation dargestellten Städte  
 Les 172 villes représentées dans cette publication

G 0.0



Quelle: BFS – Statistik der Bevölkerung und der Haushalte (STATPOP)  
 Source: OFS – Statistique de la population et des ménages (STATPOP)

© BFS / OFS 2018



# Statistische Städte

## Villes statistiques

---

Die Grundlage der «Statistik der Schweizer Städte» bilden insgesamt 172 Städte und städtische Gemeinden. Darunter fallen die 162 statistischen Städte gemäss BFS-Definition sowie zehn weitere Mitglieder des Schweizerischen Städteverbandes, welche infolge ihrer Tradition oder Entwicklung städtisch geprägt sind.

In den Tabellen werden diese 10 Städte:

- Appenzell
- Arosa
- La Neuveville
- Moutier
- Murten
- Peseux
- Porrentruy
- Veyrier
- Worb
- Zuchwil

mit einem Sternchen (\*) ausgewiesen.

### Statistische Städte gemäss BFS-Definition

Statistische Städte besitzen eine zusammenhängende, rasterbasierte Kernzone mit hoher Bevölkerungs- und Arbeitsplatzdichte. Diese Kernzone weist eine Mindestanzahl von 12 000 EBL (= Summe aus Einwohnern, Beschäftigten und Äquivalenten aus Logiernächten) auf. In ihrem Gemeindegebiet hat eine Stadt ausserdem mindestens 14 000 EBL.

### Bemerkung zu den Diagrammen

Bei den Diagrammen werden für die Bildung bzw. Berechnung der «Gemeindegrössenklassen» – abgeleitet von der Anzahl Einwohner/innen – nur die Daten der in dieser Publikation aufgeführten 172 statistische Städte verwendet.

Cette année, 172 villes et communes urbaines ont servi de base des «Statistiques des villes suisses». Parmi elles figurent 162 villes statistiques ainsi que dix autres membres de l'Union des villes suisses qui présentent un aspect urbain de par leur tradition ou leur évolution.

Dans les tableaux, les 10 villes suivantes:

- Appenzell
- Arosa
- La Neuveville
- Moutier
- Murten
- Peseux
- Porrentruy
- Veyrier
- Worb
- Zuchwil

sont signalées avec une astérisque (\*).

### Villes statistiques selon la définition de l'OFS

Les villes statistiques possèdent une zone centrale, détectée sur la base d'une trame régulière, présentant une haute densité de population, de places de travail et de nuitées dans l'hôtellerie converties. Dans cette zone centrale se trouvent au moins 12 000 HEN (= somme des habitants, place de travail et nuitées dans l'hôtellerie converties). En outre, dans ses limites communales, une ville doit compter au minimum un total de 14 000 HEN.

### Remarque concernant les graphiques

Les données utilisées pour les calculs et représentations des graphiques selon les tailles de communes – selon le nombre d'habitants – proviennent uniquement des 172 communes utilisées pour cette publication.

# Schwerpunktthema: Bevölkerung

## Point fort: population

In den in diesem Jahrbuch verzeichneten 172 Städten lebten im Jahr 2016 insgesamt 48,3% der Schweizer Bevölkerung. Allein in den Grossstädten mit einer Einwohnerzahl von über 100 000 wohnten Ende 2016 1 153 458 Menschen, das sind rund 14 Prozent der Gesamtbevölkerung der Schweiz.

Städte sind sehr beliebte Wohnorte, was sich auch daran zeigt, dass zwischen 2006 und 2016 nur vier der 172 untersuchten Städte und städtischen Gemeinden einen Bevölkerungsschwund zu verzeichnen hatten: Der Rückgang der Einwohnerzahl betraf nur die Gemeinden Davos, Arosa, St. Moritz und Zermatt, in denen sich wohl die schwierige Situation des Bergtourismus abzeichnet.

### Schweizer Grossstädte sind jung

Die Städte weisen je nach Grössenklasse unterschiedliche Merkmale der Bevölkerungsstruktur auf. Während der Anteil 20- bis 39-Jähriger in der Schweiz gemessen an der Gesamtbevölkerung nur knapp 27% beträgt, sind in Grossstädten fast 34% aller Einwohner/innen zwischen 20 und 39 Jahre alt, was dem grössten Altersanteil aller Grössenklassen entspricht. Zum Vergleich: In Städten mit 10 000 bis 14 999 Einwohnern beträgt dieser Anteil lediglich knapp 26%.

Generell weisen die Grossstädte eine etwas jüngere Bevölkerung auf als Städte anderer Grössenklassen: Während die 40- bis 64-Jährigen in sämtlichen Städten mit weniger als 100 000 Personen anteilmässig die grösste Alterskohorte ausmachen, sind es in Grossstädten die 20- bis 39-Jährigen. Der Anteil der über 65-Jährigen ist in Städten mit mehr als 100 000 Einwohner/innen mit rund 16% am geringsten. In Städten mit weniger als 20 000

En 2016, 48,3% de l'ensemble de la population suisse vivaient au total dans les 172 villes étudiées dans cet annuaire. À elles seules, les grandes villes de plus de 100 000 habitants totalisaient fin 2016, 1 153 458 personnes, ce qui représente environ 14% de la population totale de la Suisse.

Les villes sont des lieux de résidence très appréciés, ce qui se manifeste entre autres par le fait qu'entre 2006 et 2016, seules 4 des 172 villes et communes urbaines étudiées ont connu une baisse de la population: le recul du nombre d'habitants n'a concerné que les communes de Davos, Arosa, St. Moritz et Zermatt, où s'annonce la situation difficile du tourisme alpin.

### Les grandes villes suisses sont jeunes

En fonction de la catégorie de taille, les villes présentent des caractéristiques différentes au niveau de leur structure démographique. Alors que la part des 20 – 39 ans ne représente qu'à peine 27% de la population totale de la Suisse, dans les grandes villes, presque 34% de l'ensemble des habitants ont entre 20 et 39 ans, ce qui correspond à la plus grande part de cette catégorie d'âge par rapport à la population urbaine de toutes les catégories de taille. À titre de comparaison, dans les villes de 10 000 à 14 999 habitants, cette part n'atteint qu'à peine 26%.

De manière générale, les grandes villes possèdent une population un peu plus jeune que les villes des autres catégories de taille: alors que les 40 – 64 ans représentent dans toutes les villes de moins de 100 000 habitants la cohorte d'âge proportionnellement la plus importante, dans les grandes villes, cette place revient aux 20 – 39 ans. La part des plus de 65 ans est la plus faible dans les villes de plus de 100 000 habitants avec environ

### Jugend- und Altersquotient, nach Gemeindegrössenklasse, 2016

Rapport de dépendance des jeunes et des personnes âgées, selon la taille de la commune, en 2016

G0.1

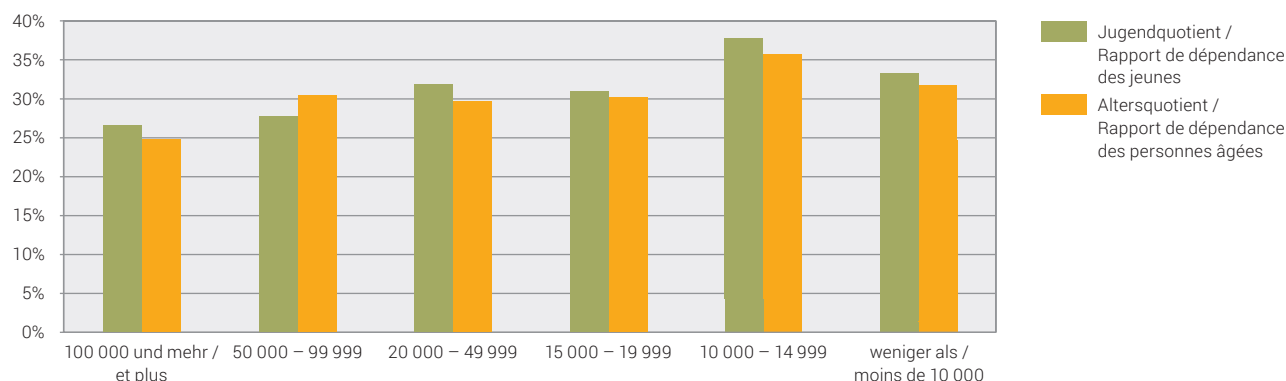

Quelle: BFS – Statistik der Bevölkerung und der Haushalte (STATPOP)  
Source: OFS – Statistique de la population et des ménages (STATPOP)

© BFS 2018  
© OFS 2018

Bewohner/innen machen die über 65-Jährigen rund 19% der Bevölkerung aus. Gesamtschweizerisch sind über 18% aller Menschen mehr als 65 Jahre alt.

Anteilmässig am meisten Kinder und Jugendliche (0 bis 19 Jahre) leben in Städten mit weniger als 15 000 Einwohner/innen sowie in Städten mit einer Einwohnerzahl von 20 000 bis 49 999 (je rund 20%). Dieser Wert entspricht etwa dem Schweizer Durchschnitt. In Grossstädten, sowie in Städten mit einer Einwohnerzahl zwischen 50 000 und 99 999, machen die Kinder und Jugendlichen nur 17% der Gesamtbevölkerung aus.

### Wer wohnt wie in den Schweizer Städten?

Schweizweit leben 15% aller Personen in einem Single-Haushalt. Dieser Anteil ist in den im Jahrbuch verzeichneten Städten jedoch mit knapp 18% etwas grösser. Die Anteile von Zweipersonen- und Dreipersonenhaushalte entsprechen in den Städten ungefähr dem Schweizer Durchschnitt. Grössere Haushalte mit 4 oder 5 Personen kommen in den 172 Städten unterdurchschnittlich oft vor, im Vergleich zur gesamten Schweiz.

Wenig überraschend liegt der Anteil der Einpersonenhaushalte in den grösseren Städten mit 50 000 oder mehr Einwohner/innen höher als in kleineren (22,8% gegenüber 15,3% in Städten mit weniger als 15 000 Einwohner/innen). Mit abnehmender Einwohnerzahl erhöht sich die Anzahl Haushalte mit Kindern. Während in Städten mit mehr als 100 000 Einwohner/innen in knapp 27% der Haushalte Kinder wohnen, sind es in Städten mit 10 000 bis 14 999 Einwohner/innen nahezu 35%. Diese Städte weisen zudem die grössten Bevölkerungsanteile auf, die in Haushalten mit vier Personen (im Schnitt 23%) oder gar mit fünf oder mehr Personen leben (14%). Und auch die kleinsten Städte mit weniger als 10 000 Einwohner/innen weisen einen Anteil Haushalte mit Kindern von rund 34% auf. Keine eindeutige Tendenz besteht beim Anteil der Paarhaushalte ohne Kinder: In fast 26% aller Haushalte in Städten mit weniger als 10 000 Einwohner/innen wohnen kinderlose Paare. In Grossstädten machen Paare ohne Nachwuchs knapp 22% aller Haushalte aus.

16%. Dans les villes de moins de 20 000 habitants, les plus de 65 ans représentent environ 19% de la population. À l'échelon de la Suisse entière, plus de 18% de l'ensemble des habitants sont âgés de plus de 65 ans.

C'est dans les villes de moins de 15 000 habitants que l'on trouve la plus grande proportion d'enfants et d'adolescents (0 à 19 ans) ainsi que dans les villes de 20 000 à 49 999 habitants (environ 20% dans les deux cas). Ce chiffre correspond à peu près à la moyenne suisse. Dans les grandes villes ainsi que dans les villes de 50 000 à 99 999 habitants, les enfants et adolescents ne représentent que 17% de l'ensemble de la population.

### Qui habite comment dans les villes suisses?

À l'échelon national, 15% de toutes les personnes vivent dans un ménage d'une personne. Cette part est toutefois légèrement supérieure dans les villes étudiées dans l'annuaire, où elle atteint près de 18%. Dans les villes, la part respective des ménages de deux et de trois personnes correspond à peu près à la moyenne suisse. Les grands ménages de 4 ou 5 personnes sont plus rares que la moyenne dans les 172 villes étudiées, par rapport à l'ensemble de la Suisse.

Il est donc peu étonnant que la part des ménages d'une personne soit supérieure dans les grandes villes de 50 000 habitants ou plus à celle des petites (22,8% contre 15,3% dans les villes de moins de 15 000 habitants). Plus la population baisse, plus le nombre de ménages avec enfants augmente. Alors que dans les villes de plus de 100 000 habitants, un peu moins de 27% des ménages comportent des enfants, ce chiffre passe à 35% dans les villes de 10 000 à 14 999 habitants. Ces villes ont aussi les plus grandes parts de population vivant dans des ménages de quatre personnes (23% en moyenne), voire de cinq personnes ou plus (14%). Et même les toutes petites villes de moins de 10 000 habitants ont une proportion de ménages avec enfants d'environ 34%. Il n'existe pas de tendance claire quant à la part des ménages de couples sans enfant: presque 26% de la totalité des

### Einpersonenhaushalte, nach Altersklasse und Gemeindegrossenklasse, 2016

### Ménages d'une personne, selon la catégorie d'âge et la taille de la commune, en 2016

G0.2

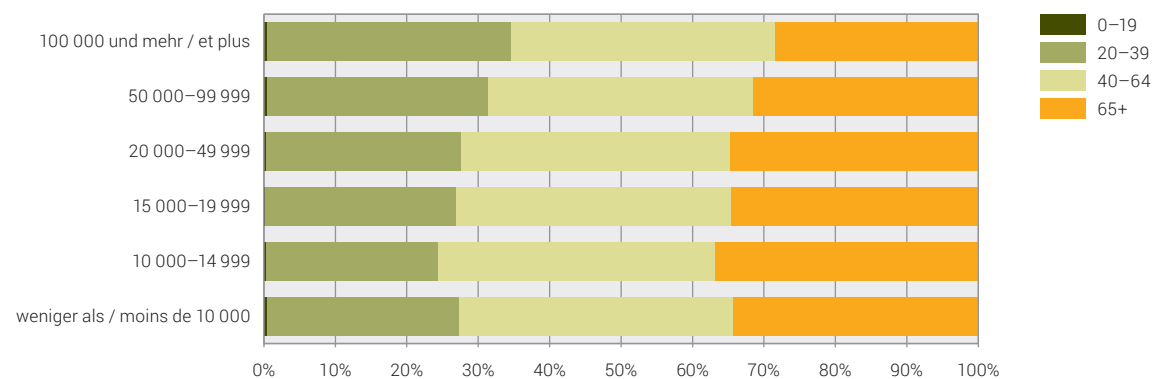

Quelle: BFS – Statistik der Bevölkerung und der Haushalte (STATPOP)  
Source: OFS – Statistique de la population et des ménages (STATPOP)

© BFS 2018  
© OFS 2018

Zieht man bei den Einpersonenhaushalten die Altersklasse hinzu, zeigt sich, dass die 20- bis 39-jährigen Personen am häufigsten in Städten mit mehr als 50 000 Einwohner/innen alleine wohnen, wohingegen die Altersgruppe der 40- bis 64-Jährigen am häufigsten in Städten mit weniger als 20 000 Einwohner/innen in einem Single-Haushalt lebt.

## Die urbane Schweiz – ein multikulturelles Mosaik

Von den Ende 2016 schweizweit 2 101 146 Ausländer/innen wohnen rund 60% in den 172 Städten, welche in diesem Jahrbuch verzeichnet sind. 19,44% leben in Städten mit mehr als 100 000 Einwohner/innen. 15,04% aller Ausländer/innen sind in Städten mit einer Einwohnerzahl zwischen 20 000 und 49 999 zu Hause, während in den Gemeinden mit weniger als 10 000 Einwohner/innen nur gesamthaft knapp 3% aller in der Schweiz lebenden Ausländer/innen wohnen.

Die Stadt mit dem grössten Anteil an Ausländer/innen gemessen an der Stadtbevölkerung ist Kreuzlingen: Hier haben 54,6% keinen Schweizer Pass. Davon stammt etwas mehr als die Hälfte aus Deutschland, was sich unter anderem auf die unmittelbare Nähe der Stadt zur deutschen Grenze zurückführen lässt. Darauf folgen Renens (51,1% Ausländeranteil, wovon die Portugiesen den grössten Anteil ausmachen (29,8%)) und Spreitenbach (50,4% Ausländeranteil, wovon die Italiener den grössten Anteil ausmachen (16%)). Die Stadt Genf verfügt mit 47,8% Ausländer/innen über den höchsten Ausländeranteil der Grossstädte. Weniger Ausländer/innen wohnen hingegen in kleineren Gemeinden wie Spiez, Münsingen und Steffisburg, welche lediglich einen Anteil von rund 11% aufweisen. Mit rund 35% liegt der Ausländeranteil in den Grossstädten über jenem der anderen Gemeindegrössenklassen. Den geringsten durchschnittlichen Ausländeranteil (26%) weisen mittelgrosse Städte mit 10 000 – 14 999 Einwohner/innen auf.

Von den in den Schweizer Städten wohnhaften Ausländer/innen stammen über 60 Prozent aus EU/EFTA-Staaten. Nimmt man die weiteren Länder Europas dazu, kommt man auf einen Anteil von über 80%. Darauf folgt Asien mit 8,2%. Afrika kommt mit einem Anteil von 5,8% erst an dritter Stelle der Herkunftsregionen der in Schweizer Städten lebhaften Ausländer/innen. Betrachtet man die Verteilung der Herkunftsländer aller in der Schweiz wohnhaften Ausländer/innen zeigt sich ein fast identisches Bild.

Von den Personen ohne Schweizer Pass haben generell die meisten eine Niederlassungsbewilligung (1 297 244 Personen im Jahr 2016). 17% der Niedergelassenen in der Schweiz leben in den Grossstädten Basel, Bern, Genf, Lausanne, Winterthur oder Zürich. Grossstädte beherbergen aber auch rund 10% der Asylsuchenden in der Schweiz. Anteilsmässig die meisten Asylsuchenden leben indes in Städten mit 20 000 bis 49 999 Einwohner/innen (15,4% aller Asylsuchenden in der Schweiz). Von den 21 925 Asylsuchenden im Jahr 2016 wohnten die meisten in der Stadt Bern (2,17%), es folgen die Städte Genf (2,06%) und Vernier (1,72%). Die Gemeinden Mendrisio, Onex und Zermatt beherbergten hingegen keine Personen, die auf einen Asylentscheid warten. Insgesamt sind von den

ménages des villes de moins de 10 000 habitants sont composés de couples sans enfant. Dans les grandes villes, les couples sans enfant représentent un peu moins de 22% de l'ensemble des ménages.

Si l'on considère en outre la catégorie d'âge chez les ménages d'une personne, on constate que les 20 – 39 ans vivent le plus souvent seuls dans les villes de plus de 50 000 habitants, alors que la classe d'âge des 40 – 64 ans vit le plus fréquemment dans un ménage d'une personne dans les villes de moins de 20 000 habitants.

## La Suisse urbaine: une mosaïque multiculturelle

Sur les 2 101 146 étrangers en Suisse fin 2016, 60% vivent dans les 172 villes étudiées dans cet annuaire. 19,44% vivent dans des villes de plus de 100 000 habitants. 15,04% de l'ensemble des étrangers sont domiciliés dans des villes de 20 000 à 49 999 habitants, alors que seulement un peu moins de 3% de la totalité des étrangers vivant en Suisse habitent dans des communes de moins de 10 000 habitants.

La ville présentant la plus grande proportion d'étrangers est Kreuzlingen: 54,6% de sa population ne possèdent pas de passeport suisse. Une bonne moitié de ces personnes sont originaires d'Allemagne, ce qui s'explique entre autres par la proximité immédiate de la ville par rapport à la frontière allemande. Suivent Renens (proportion de 51,1% d'étrangers, dont la plus grande part est constituée par les Portugais (29,8%)) et Spreitenbach (50,4%, dont la plus grande part est constituée par les Italiens (16%)). Parmi les grandes villes, c'est la ville de Genève qui a la proportion d'étrangers la plus élevée: 47,8%. En revanche, les petites communes comme Spiez, Münsingen et Steffisburg ont moins d'habitants étrangers: ils n'y représentent qu'environ 11% de la population. La part des étrangers dans la population des grandes villes, qui s'élève à environ 35%, est supérieure à celle des communes des autres catégories de taille. Les villes présentant la part la plus faible d'étrangers (26%) sont les villes moyennes de 10 000 à 14 999 habitants.

Sur les étrangers domiciliés dans les villes suisses, plus de 60% viennent des pays de l'UE/AELE. Si l'on ajoute à cette catégorie les autres pays d'Europe, on obtient une proportion de plus de 80%. Suit l'Asie avec 8,2%. L'Afrique n'arrive qu'en troisième position des régions d'origine des étrangers vivant dans des villes suisses avec une proportion de 5,8%. Si l'on considère la distribution des pays d'origine de tous les étrangers vivant en Suisse, on obtient un tableau à peu près identique.

Sur les personnes sans passeport suisse, la plupart ont en général une autorisation d'établissement (1 297 244 personnes en 2016). 17% des personnes établies en Suisse avec une autorisation d'établissement vivent dans les grandes villes de Bâle, Berne, Genève, Lausanne, Winterthur ou Zurich. Mais les grandes villes abritent aussi environ 10% de requérants d'asile de Suisse. Proportionnellement, la plupart des requérants d'asile vivent cependant dans des villes de 20 000 à 49 999 habitants (15,4% de l'ensemble des requérants d'asile de Suisse). Sur les 21 925 requérants d'asile recensés en 2016, la plupart vivaient dans la ville de Berne (2,17%), suivie de Genève (2,06%) et Vernier



21 925 Asylsuchenden in der Schweiz im Jahr 2016 10 592 in den 172 in diesem Jahrbuch verzeichneten Städten untergebracht, was fast der Hälfte entspricht.

Vorläufig aufgenommene Personen sind am häufigsten in Grossstädten anzutreffen: So wohnen alleine in der Stadt Zürich rund 5% aller vorläufig Aufgenommenen in der Schweiz. Darauf folgen die Städte Lausanne (3,5% dieser Personen wohnen dort), sowie Bern (3%). Insgesamt 63,7% aller vorläufig Aufgenommenen in der Schweiz wohnen in den 172 untersuchten Städten.

Die detaillierten Daten zur Bevölkerungsstatistik stehen Ihnen in Kapitel 1 und online zur Verfügung.

(1,72%). Les communes de Mendrisio, Onex et Zermatt n'accueillaient en revanche aucune personne en attente d'une décision d'asile. Au total, sur les 21 925 requérants d'asile de Suisse recensés en 2016, 10 592 étaient hébergés dans l'une des 172 villes étudiées dans cet annuaire, ce qui correspond à près de la moitié.

Les personnes admises provisoirement se rencontrent le plus souvent dans les grandes villes: on trouve ainsi rien que dans la ville de Zurich environ 5% de l'ensemble des personnes admises à titre provisoire en Suisse. Suivent les villes de Lausanne (où vivent 3,5% de ces personnes) et Berne (3%). Au total, 63,7% de l'ensemble des personnes admises provisoirement en Suisse habitent dans les 172 villes étudiées.

Les données détaillées sur la statistique de la population sont également disponibles au chapitre 1 et en ligne.

### Haushalte mit und ohne Kinder, nach Gemeindegrössenklasse, 2016 Ménages avec ou sans enfants, selon la taille de la commune, en 2016

G0.3

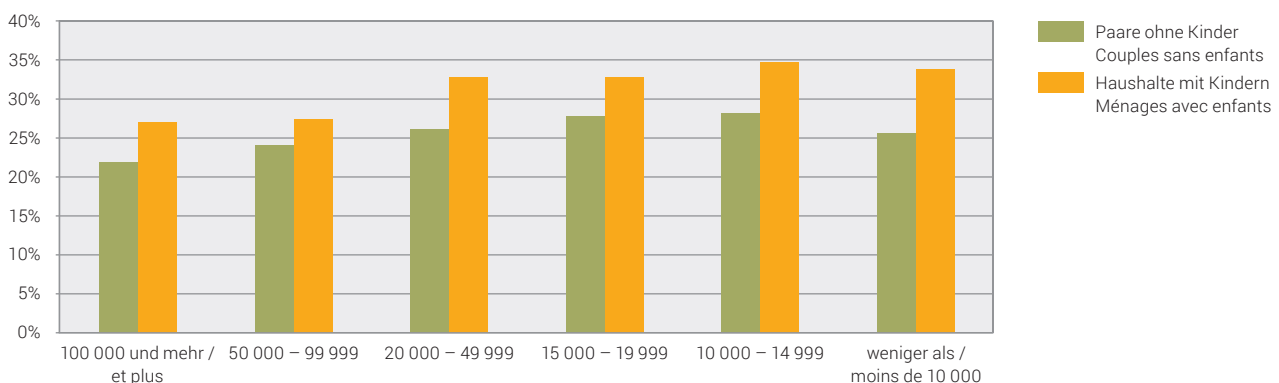

Quelle: BFS – Strukturerhebung (SE)  
Source: OFS – Relevé structurel (RS)

© BFS 2018  
© OFS 2018

...  
Mieter oder Käufer

...  
suchen!



# Bevölkerung Population

Die vorliegende Ausgabe der «Statistik der Schweizer Städte» ist dem Thema Bevölkerung gewidmet. Daher werden im Schwerpunktartikel (s. Seite 8) bereits verschiedene Aspekte der städtischen Bevölkerungsstruktur erläutert. Darunter finden sich unter anderem Ausführungen zur Altersstruktur, zu Migrationsaspekten sowie zu Aspekten der Haushalte, inklusive der Altersverteilung auf Haushaltsgrößen und der Anzahl Haushalte mit Kindern.

## Bevölkerungsbilanz

Durchschnittlich sind im Jahr 2016 Städte sämtlicher Grössenklassen um 1% gewachsen. Gemeinden mit einer Einwohnerzahl zwischen 50 000 und 99 999 Einwohner/innen liegen hingegen mit einem mittleren Wachstum von lediglich 0,3% klar unter dem Durchschnitt. Gegenüber 2015 hat die Bevölkerungszahl 2016 in 17 Städten abgenommen. Den grössten Rückgang verzeichnet Zermatt mit minus 0,8%. Auf der anderen Seite wuchs die Agglomerationsgemeinde Opfikon mit 5,3% am stärksten. Auch andere Agglomerationsgemeinden boomen: So wies die Genfer Stadt Meyrin ein durchschnittliches Wachstum von über 4% auf, Kloten und Dübendorf hatten 2016 ebenfalls eine Bevölkerungszunahme von über 3%. Auch Lenzburg wuchs mit 3,7% stark.

## Wanderungssaldo

Eine stärkere Ab- als Zuwanderung kann in 36 Städten ausgemacht werden. Auf 1 000 Einwohner/innen verzeichnet Appenzell im Jahr 2016 mit über 14 Personen die stärkste Nettoabwanderung. Auch die Westschweizer Gemeinden Delémont, Le Grand-Saconnex, Thônex und Versoix hatten 2016 eine Abwanderung von über 10 Personen pro 1 000 Einwohner/innen. Mehr als 25 Personen Nettozuwanderung auf 1 000 Einwohner/innen verzeichnen hingegen die Agglomerationsgemeinden Dübendorf, Meyrin, Kloten, Veyrier sowie die Gemeinden Lenzburg und Küsnacht. Opfikon weist den höchsten Wert auf: 42,3 Personen Zuwanderung auf 1 000 Einwohner/innen.

## Bevölkerungsdichte

Die grösste Bevölkerungsdichte weist die Stadt Genf mit 125 Personen pro Hektare auf. Vevey (82) und Carouge (81) folgen auf den Plätzen zwei und drei. Unter den Top 10 sind mit Basel, Rorschach und Zürich nur drei Städte aus der Deutschschweiz vertreten, die restlichen Städte liegen in der Romandie. Zürich weist mit 46 Personen pro Hektare eine fast dreimal geringere Bevölkerungsdichte auf als Genf. Die geringste Dichte weisen Gemeinden mit grosser Gemeindefläche auf: Arosa, Davos, Zermatt. In diesen Gemeinden lebt weniger als eine Person pro Hektar.

Le présent numéro de «Statistiques des villes suisses» étant consacré à la population, l'article sur le point fort (cf. page 8) traite déjà différents aspects de la structure démographique des villes. Ce chapitre comprend entre autres des exposés sur la structure d'âge, les aspects relatifs à la migration ainsi que sur certains aspects portant sur les ménages, entre autres la répartition par âge en fonction de la taille des ménages et le nombre de ménages avec enfants.

## Bilan de la population

En moyenne, la population des villes de toutes tailles a progressé de 1,0% en 2016. Avec une croissance moyenne de seulement 0,3%, les communes ayant une population comprise entre 50 000 et 99 999 d'habitants se trouvent en revanche nettement en dessous de la moyenne. Par rapport à 2015, la population a en 2016 diminué dans 17 villes. Le recul le plus important (0,8%) a été enregistré par Zermatt. À l'opposé, la plus haute croissance – 5,3% – a été enregistrée par la commune d'agglomération d'Opfikon. D'autres communes d'agglomération connaissent elles aussi une croissance très forte: ainsi, la ville genevoise de Meyrin a enregistré une croissance moyenne de plus de 4%, Kloten et Dübendorf ayant elles aussi connu en 2016 une augmentation de leur population de plus de 3%. Lenzbourg a lui aussi connu une croissance forte: 3,7%.

## Solde migratoire

Dans 36 villes, on note plus de départs que d'arrivées. C'est Appenzell qui enregistre en 2016 la plus forte émigration nette avec un chiffre de 14 départs pour 1 000 habitants. Les communes romandes de Delémont, du Grand-Saconnex, de Thônex et de Versoix ont elles aussi connu en 2016 une émigration de plus de 10 personnes pour 1 000 habitants. À l'inverse, les communes d'agglomération de Dübendorf, Meyrin, Kloten, Veyrier ainsi que les communes de Lenzbourg et Küsnacht ont enregistré une immigration nette de plus de 25 personnes pour 1 000 habitants. C'est à Opfikon que revient le chiffre le plus élevé avec une immigration de 42,3 personnes pour 1 000 habitants.

## Densité de population

La ville ayant la densité de population la plus élevée est Genève avec 125 personnes par hectare. Vevey (82) et Carouge (81) suivent respectivement en deuxième et troisième position. Parmi le top 10 de la densité, seules trois villes de Suisse alémanique sont représentées: Bâle, Rorschach et Zurich; les autres villes de cette catégorie se trouvent en Romandie. Avec 46 personnes par



## Geschlechterverhältnisse

Den höchsten Frauenanteil weist Arlesheim mit 54% auf, dicht gefolgt von Riehen (53,2%) und La Tour-de-Peilz (53,1%). In Freienbach und Arosa wiederum leben anteilmässig die meisten Männer (53,2% resp. 53%). Generell liegt der Frauenanteil in den Städten und städtischen Gemeinden mit 50,95% leicht über dem Schweizer Durchschnitt von 50,43%.

## Zivilstand

51,3% aller in Grossstädten wohnhaften Personen ist ledig. Verheiratet sind dort nur knapp 35%. In Städten mit 50 000 bis 99 999 Einwohner/innen sind 38% aller Personen verheiratet, während 47% ledig sind. Am höchsten ist der Anteil verheirateter Paare in Städten mit einer Einwohnerzahl zwischen 10 000 und 14 999: Dort sind 43,8% aller Personen verheiratet.

Hingegen ist die Haushaltsgrösse in allen Gemeindegrössenklassen in etwa gleich hoch (zwischen durchschnittlich 2,0 und 2,3 Personen pro Haushalt). In Veyrier leben mit 3 im Durchschnitt am meisten Personen in einem Haushalt. Weitere Städte des Kantons Genf weisen eine ähnliche Tendenz der überdurchschnittlich grossen Haushalte auf: in Plan-les-Ouates leben im Schnitt 2,9 Personen, in Versoix 2,7, in Le Grand-Saconnex, Meyrin und Vernier sind es durchschnittlich 2,6 Personen pro Haushalt. Die kleinsten Haushalte weisen die Städte Basel, Luzern, Arosa, Chiasso und St. Moritz mit im Schnitt 1,9 Personen auf.

Die detaillierten Daten zur Bevölkerungsstatistik stehen Ihnen online zur Verfügung.

hectare, Zurich a une densité de population près de trois fois plus faible que Genève. Les densités les plus faibles se trouvent dans les communes de grande superficie: Arosa, Davos, Zermatt. Dans ces communes, il y a moins d'un habitant par hectare.

## Rapports entre les sexes

Les villes possédant la plus grande proportion de femmes sont Arlesheim (54%) ainsi que Riehen (53,2%) et La Tour-de-Peilz (53,1%). À l'inverse, c'est à Freienbach et Arosa que l'on trouve la proportion d'hommes la plus importante (53,2% et 53%). De manière générale, dans les villes et les communes urbaines, la proportion de femmes est avec 50,95% légèrement supérieure à la moyenne nationale, de 50,43%.

## Etat civil

51,3% de toutes les personnes habitant dans les grandes villes sont célibataires. Seules un peu moins de 35% y sont mariées. Dans les villes de 50 000 à 99 999 habitants, 38% de toutes les personnes sont mariées, 47% étant célibataires. C'est dans les villes de 10 000 à 14 999 habitants que la part des couples mariés est la plus élevée: 43,8% de l'ensemble des personnes y sont mariées.

En revanche, la taille des ménages dans les communes de toutes les catégories de taille est à peu près la même (entre 2,0 et 2,3 personnes par ménage). Avec une moyenne de 3 personnes par ménage, c'est à Veyrier que l'on trouve le plus de personnes vivant dans un ménage. D'autres villes du canton de Genève présentent de manière similaire une tendance aux ménages plus grands que la moyenne: à Plan-les-Ouates, un ménage comprend en moyenne 2,9 personnes, à Versoix 2,7, et au Grand-Saconnex, à Meyrin et Vernier 2,6. Les villes ayant les plus petits ménages sont Bâle, Lucerne, Arosa, Chiasso et St. Moritz avec une moyenne de 1,9 personne par ménage.

Les données détaillées de la statistique de la population sont disponibles en ligne.



**Altersverteilung der Wohnbevölkerung, nach Gemeindegrößenklasse, 2016**  
**Structure par âge de la population résidente, selon la taille de la commune, en 2016**

G1.1

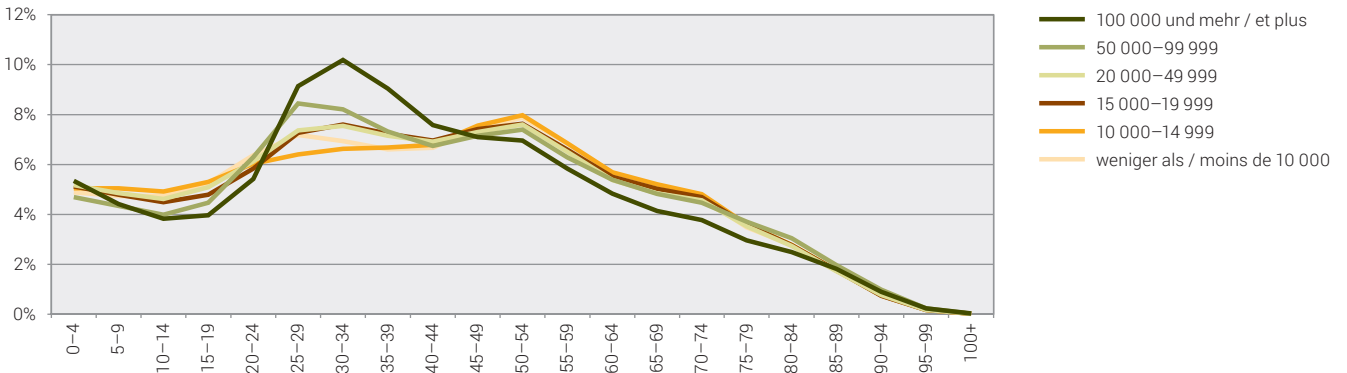

Quelle: BFS – Statistik der Bevölkerung und der Haushalte (STATPOP)  
 Source: OFS – Statistique de la population et des ménages (STATPOP)

© BFS 2018  
 © OFS 2018

**Wanderungssaldo je 1 000 Einwohner/innen, nach Gemeindegrößenklasse, 2007–2016**  
**Solde migratoire pour 1 000 habitants, selon la taille de la commune, de 2007 à 2016**

G1.2

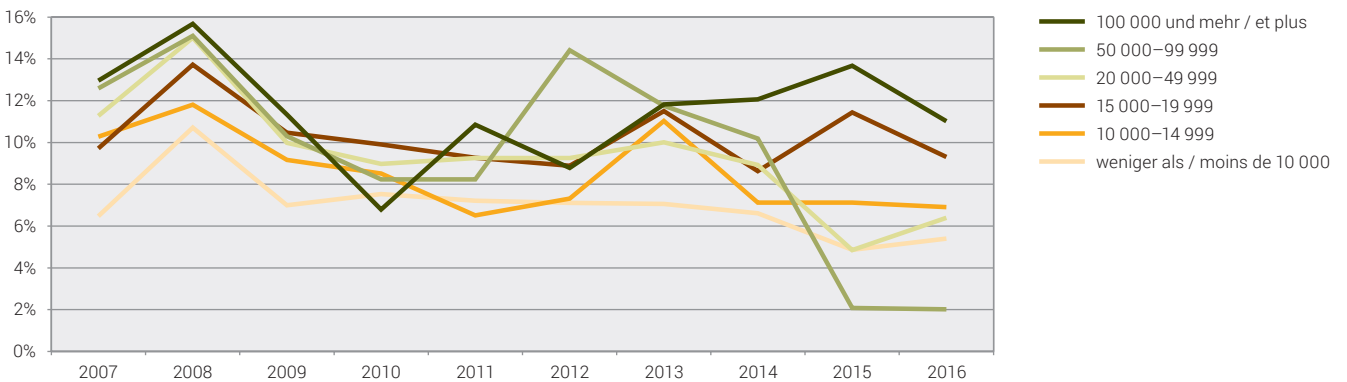

Quelle: BFS – Statistik der Bevölkerung und der Haushalte (STATPOP)  
 Source: OFS – Statistique de la population et des ménages (STATPOP)

© BFS 2018  
 © OFS 2018

## Wohnbevölkerung 1930 – 2016

### Population résidante 1930 – 2016

T 1.1

Städte mit ... Einwohnern Villes de ... habitants	Ständige Wohnbevölkerung <sup>1</sup> Population résidante permanente <sup>1</sup>		Veränderung (%) Variation (%)	Bevölkerungs- dichte <sup>2</sup> / Densité de la population <sup>2</sup>	Wohnbevölkerung gemäss Volkszählungen Population résidante d'après les recensements fédéraux				
	31.12.2016	31.12.2006			2006–2016	2016	2000	1990	1980
<b>100 000 und mehr / 100 000 et plus</b>									
Basel	171 017	163 081	4,9	72	166 558	178 428	182 143	212 857	148 063
Bern	133 115	122 422	8,7	26	128 634	136 338	145 254	162 405	111 783
Genève	198 979	178 603	11,4	125	177 964	171 042	156 505	173 618	124 121
Lausanne	137 810	118 049	16,7	33	124 914	128 112	127 349	137 383	75 915
Winterthur	109 775	94 709	15,9	16	90 483	86 959	86 758	92 722	53 925
Zürich	402 762	350 125	15,0	46	363 273	365 043	369 522	422 640	290 937
<b>50 000–99 999</b>									
Biel-Bienne	54 456	49 038	11,0	26	48 655	51 893	53 793	64 333	37 726
Lugano	63 932	57 880	10,5	8	55 751	50 423	48 784	44 342	26 290
Luzern	81 592	74 236	9,9	28	75 425	76 466	78 274	83 374	52 102
St. Gallen	75 481	70 375	7,3	19	72 626	75 237	75 847	80 852	63 947
<b>20 000–49 999</b>									
Aarau	21 036	18 324	14,8	17	18 122	18 872	17 971	19 340	12 616
Allschwil	20 695	18 397	12,5	23	18 131	18 802	17 952	17 638	7 157
Baar	24 129	20 936	15,3	10	19 407	16 147	15 196	14 074	5 889
Bellinzona	42 901	38 747	10,7	3	16 463	16 849	16 743	16 979	10 706
Bulle	22 523	16 272	38,4	9	14 452	11 986	10 001	10 031	5 630
Carouge (GE)	21 868	18 967	15,3	81	17 590	15 036	13 100	14 055	8 035
Chur	34 880	32 441	7,5	12	32 989	32 868	32 037	31 193	15 574
Dietikon	27 076	22 387	20,9	29	21 353	21 152	21 765	22 705	6 487
Dübendorf	27 689	22 915	20,8	20	22 216	21 106	20 683	19 639	4 479
Emmen	30 228	27 019	11,9	15	26 885	25 407	22 392	22 040	7 905
Frauenfeld	25 200	22 253	13,2	9	21 954	20 577	18 883	17 792	8 989
Fribourg	38 829	33 418	16,2	42	35 547	36 355	37 400	39 695	21 557
Horgen	20 291	18 074	12,3	10	17 432	16 463	16 577	15 691	9 320
Köniz	40 938	37 226	10,0	8	37 782	37 309	33 441	32 505	10 987
Kreuzlingen	21 560	17 878	20,6	19	17 118	17 239	16 101	15 760	6 615
Kriens	27 110	25 348	7,0	10	24 742	23 079	21 097	20 409	7 424
La Chaux-de-Fonds	38 965	36 713	6,1	7	37 016	36 894	37 234	42 347	35 252
Lancy	31 661	27 222	16,3	66	25 688	22 960	23 527	20 523	4 433
Meyrin	23 044	19 667	17,2	23	19 548	19 519	18 808	14 255	1 709
Montreux	26 629	23 195	14,8	8	22 454	22 917	19 685	20 421	17 662
Neuchâtel	33 772	32 333	4,5	19	32 914	33 579	34 428	38 784	22 668
Nyon	20 272	17 615	15,1	30	16 182	14 747	12 842	11 424	5 107
Rapperswil-Jona	26 962	25 400	6,1	12	24 368	22 727	19 982	17 999	7 926
Renens (VD)	20 523	18 379	11,7	70	18 406	18 109	16 977	17 391	4 396
Riehen	20 895	20 542	1,7	19	20 370	19 914	20 611	21 026	6 393
Schaffhausen	36 148	34 015	6,3	9	34 141	34 699	34 693	37 396	23 603
Sion	34 353	29 930	14,8	10	28 054	26 103	23 582	22 527	9 223
Thun	43 568	41 177	5,8	20	40 377	38 211	36 891	36 523	16 524
Uster	34 319	30 144	13,9	12	28 571	25 182	23 702	21 819	9 660
Vernier	34 983	30 606	14,3	45	29 559	28 482	27 962	22 230	2 880
Wädenswil	21 797	19 404	12,3	13	19 464	19 440	18 485	15 695	9 501
Wettingen	20 535	18 618	10,3	19	17 870	17 706	18 377	19 900	8 505
Wetzikon (ZH)	24 640	19 726	24,9	15	18 129	16 696	15 859	13 469	6 904
Wil (SG)	23 751	21 777	9,1	11	20 689	20 490	19 600	16 954	8 908
Yverdon-les-Bains	29 977	24 849	20,6	22	24 515	22 890	20 927	20 674	9 867
Zug	29 804	24 854	19,9	14	22 973	21 705	21 609	22 972	11 113

Städte mit ... Einwohnern Villes de ... habitants	Ständige Wohnbevölkerung <sup>1</sup> Population résidante permanente <sup>1</sup>		Veränderung (%) Variation (%)	Bevölkerungs- dichte <sup>2</sup> / Densité de la population <sup>2</sup>	Wohnbevölkerung gemäss Volkszählungen Population résidante d'après les recensements fédéraux				
	31.12.2016	31.12.2006			2006–2016	2016	2000	1990	1980
<b>15 000–19 999</b>									
Adliswil	18 742	15 761	18,9	24	15 822	15 776	16 418	15 920	5 307
Baden	19 222	16 691	15,2	15	16 270	15 718	13 870	14 115	10 624
Binningen	15 391	14 238	8,1	35	13 977	13 996	14 195	15 344	6 809
Bülach	19 611	15 670	25,1	12	13 999	13 472	12 292	11 043	3 569
Burgdorf	16 295	14 856	9,7	10	14 714	15 373	15 379	15 888	9 772
Cham	16 216	13 730	18,1	9	13 159	10 861	9 275	8 209	4 385
Einsiedeln	15 361	13 549	13,4	2	12 622	10 869	9 629	10 020	8 053
Freienbach	16 196	14 992	8,0	12	13 055	11 186	9 912	8 429	3 231
Glarus Nord	18 057	15 904	13,5	1	15 772	15 311	14 388	13 844	10 531
Gossau (SG)	18 055	17 127	5,4	7	16 805	15 562	14 584	12 793	7 846
Grenchen	16 985	15 764	7,7	7	15 938	16 241	16 800	20 051	10 397
Herisau	15 730	15 205	3,5	6	15 882	15 624	14 160	14 597	13 599
Illnau-Effretikon	16 796	15 660	7,3	5	14 491	14 566	14 788	13 693	3 706
Kloten	19 086	17 138	11,4	10	17 190	16 148	15 845	16 388	1 818
Langenthal	15 501	14 611	6,1	9	14 245	14 514	13 579	13 204	7 505
Locarno	16 122	14 682	9,8	9	14 561	13 796	14 103	14 143	6 575
Martigny	17 998	15 163	18,7	7	14 361	13 481	11 309	10 478	4 828
Mendrisio	15 110	13 929	8,5	5	13 176	12 467	12 252	11 084	8 306
Monthey	17 573	15 814	11,1	6	13 933	13 790	11 285	10 114	4 901
Morges	15 889	14 116	12,6	41	14 154	13 891	13 057	11 931	5 047
Muttenz	17 723	16 895	4,9	11	16 654	17 181	16 911	15 518	4 966
Olten	18 166	16 707	8,7	16	16 757	17 805	18 991	21 209	13 484
Onex	18 825	17 142	9,8	67	16 419	15 736	16 956	13 524	687
Opfikon	19 599	13 012	50,6	35	12 062	11 872	11 444	11 115	1 268
Ostermundigen	17 127	14 825	15,5	29	15 452	16 704	–	–	–
Pratteln	16 153	14 869	8,6	15	14 904	15 486	15 751	15 127	4 782
Pully	17 972	16 562	8,5	31	16 034	15 612	14 988	15 917	5 075
Regensdorf	18 191	15 652	16,2	12	15 098	13 673	12 300	8 566	1 797
Reinach (BL)	19 021	18 572	2,4	27	18 323	17 905	17 813	13 419	2 558
Schlieren	18 749	13 439	39,5	28	13 356	13 814	12 891	11 869	4 086
Sierre	16 817	15 319	9,8	9	14 317	14 143	13 050	12 343	5 679
Solothurn	16 697	15 184	10,0	27	15 489	15 748	15 778	17 708	13 734
Steffisburg	15 783	15 207	3,8	12	14 349	13 522	12 539	12 621	6 755
Thalwil	17 789	16 296	9,2	32	15 805	15 647	15 412	13 591	7 943
Vevey	19 780	16 954	16,7	82	16 202	15 968	16 139	17 957	13 036
Volketswil	18 582	15 465	20,2	13	14 070	12 241	10 033	7 473	1 669
Wallisellen	15 934	12 516	27,3	25	11 939	11 216	10 887	10 415	3 772
Wohlen (AG)	15 824	14 086	12,3	13	13 329	12 498	11 704	12 024	5 862
<b>10 000–14 999</b>									
Aesch (BL)	10 184	9 927	2,6	14	9 735	9 560	7 954	6 060	2 809
Affoltern am Albis	11 900	10 302	15,5	11	10 314	9 461	8 064	7 363	3 091
Altstätten	11 438	10 598	7,9	3	10 381	10 249	9 260	9 084	8 393
Amriswil	13 346	11 517	15,9	7	11 357	10 426	9 013	9 190	6 631
Arbon	14 340	13 070	9,7	24	12 906	12 415	12 333	13 122	8 615
Arth	11 735	10 069	16,5	3	9 593	8 425	7 795	7 580	5 047
Bassersdorf	11 616	9 851	17,9	13	7 515	6 823	5 335	5 590	1 495
Belp	11 534	9 964	15,8	5	9 566	8 476	7 966	7 384	3 722
Birsfelden	10 469	10 257	2,1	42	10 429	11 290	12 543	14 226	6 175
Brig-Glis	13 158	12 056	9,1	3	11 590	10 602	9 608	8 755	4 418
Brugg	11 204	10 166	10,2	18	10 142	10 331	9 797	9 503	5 453

## T 1.1

Städte mit ... Einwohnern Villes de ... habitants	Ständige Wohnbevölkerung <sup>1</sup> Population résidante permanente <sup>1</sup>		Veränderung (%) Variation (%)	Bevölkerungs- dichte <sup>2</sup> / Densité de la population <sup>2</sup>	Wohnbevölkerung gemäss Volkszählungen Population résidante d'après les recensements fédéraux				
	31.12.2016	31.12.2006			2006–2016	2016	2000	1990	1980
Buchs (SG)	12 531	10 564	18,6	8	10 399	9 801	9 066	8 454	4 624
Chêne-Bougeries	11 489	10 109	13,7	28	9 759	9 076	9 068	8 670	3 343
Davos	11 060	11 106	-0,4	0	11 718	11 259	10 693	10 499	11 355
Delémont	12 562	11 318	11,0	6	11 353	11 548	11 682	11 797	6 393
Ebikon	13 313	11 527	15,5	14	11 322	11 068	8 679	7 770	2 240
Ecublens (VD)	12 342	10 250	20,4	22	10 227	9 743	7 615	6 379	1 013
Flawil	10 505	9 712	8,2	9	9 320	8 938	8 575	8 474	5 761
Gland	12 997	10 799	20,4	16	9 663	7 109	4 906	2 404	992
Glarus	12 515	12 084	3,6	1	11 799	12 139	11 781	12 427	10 860
Hinwil	11 095	9 680	14,6	5	9 157	8 379	7 554	6 547	3 146
Horw	13 884	12 565	10,5	11	12 648	11 782	11 629	10 632	2 715
Ittigen	11 388	10 731	6,1	27	10 991	11 381	–	–	–
Küsnacht (ZH)	14 192	12 895	10,1	11	12 484	12 384	12 766	12 193	6 084
La Tour-de-Peilz	11 652	10 485	11,1	36	10 230	10 197	9 411	8 864	4 266
Le Grand-Saconnex	12 075	10 143	19,0	28	8 114	6 445	6 333	6 720	1 153
Le Locle	10 433	10 148	2,8	5	10 529	11 313	12 039	14 452	12 001
Liestal	14 148	13 128	7,8	8	12 930	12 853	12 158	12 500	6 698
Lyss	14 706	12 933	13,7	10	12 550	11 742	10 110	9 408	4 092
Männedorf	10 830	9 591	12,9	23	8 348	7 486	7 833	7 419	3 571
Meilen	13 762	12 018	14,5	12	11 480	10 749	10 430	9 881	4 301
Möhlín	10 913	9 070	20,3	6	8 297	7 125	6 360	6 003	2 858
Münchenbuchsee	10 122	9 602	5,4	11	9 609	8 878	8 395	6 459	2 320
Münchenstein	12 119	11 601	4,5	17	11 702	11 650	11 002	11 777	4 625
Münsingen	12 396	11 851	4,6	8	11 419	10 101	9 340	8 350	4 012
Muri bei Bern	13 037	12 587	3,6	17	12 571	12 680	12 285	10 174	3 938
Neuhausen am Rheinfall	10 407	9 881	5,3	13	9 959	10 619	10 662	12 103	6 355
Oberwil (BL)	11 245	10 169	10,6	14	9 363	8 626	7 646	6 678	2 210
Oftringen	13 511	10 882	24,2	11	10 305	9 883	9 006	9 189	4 212
Pfäffikon	11 774	9 971	18,1	6	9 592	9 182	8 306	7 586	3 811
Plan-les-Ouates	10 571	8 903	18,7	18	6 804	4 915	3 647	3 225	1 263
Prilly	12 063	10 822	11,5	55	10 955	11 284	11 931	13 352	3 276
Rheinfelden	13 337	10 870	22,7	8	10 673	9 761	9 456	6 866	3 827
Richterswil	13 352	11 488	16,2	18	10 354	9 882	8 672	7 380	4 602
Risch	10 355	8 341	24,1	7	7 241	5 414	3 988	3 182	1 281
Romanshorn	10 803	9 225	17,1	12	9 076	8 899	7 893	8 329	6 095
Rüti (ZH)	12 086	11 428	5,8	12	10 804	10 513	9 331	9 546	5 679
Sarnen	10 233	9 582	6,8	1	9 145	8 398	7 372	6 952	5 282
Schwyz	14 885	14 178	5,0	3	13 802	12 872	12 100	12 194	8 256
Spiez	12 713	12 349	2,9	8	12 027	11 182	9 800	9 911	4 992
Spreitenbach	11 531	10 084	14,3	13	9 127	8 315	7 198	5 978	1 064
Stäfa	14 291	13 019	9,8	17	11 567	10 539	10 558	9 937	4 766
Thônex	13 906	13 077	6,3	36	12 141	10 180	9 241	6 680	1 504
Uzwil	12 816	12 158	5,4	9	11 977	10 980	9 614	9 133	6 140
Versoix	13 247	12 119	9,3	13	10 309	8 604	7 483	5 627	2 211
Veyrier*	11 535	9 641	19,6	18	8 892	7 039	5 942	4 210	1 373
Villars-sur-Glâne	12 128	10 185	19,1	22	9 339	7 997	5 788	5 214	1 234
Weinfelden	11 288	9 686	16,5	7	9 456	9 299	9 007	8 864	4 699
Worb*	11 473	11 213	2,3	5	10 895	11 604	11 080	9 526	4 527
Zofingen	11 560	10 394	11,2	10	9 432	9 444	9 148	9 680	5 884
Zollikofen	10 235	9 616	6,4	19	9 437	9 242	8 717	9 069	2 376
Zollikon	12 791	11 883	7,6	16	11 662	11 406	12 134	12 117	4 472



Städte mit ... Einwohnern Villes de ... habitants	Ständige Wohnbevölkerung <sup>1</sup> Population résidante permanente <sup>1</sup>		Veränderung (%) Variation (%)	Bevölkerungs- dichte <sup>2</sup> / Densité de la population <sup>2</sup>	Wohnbevölkerung gemäss Volkszählungen Population résidante d'après les recensements fédéraux				
	31.12.2016	31.12.2006			2006–2016	2016	2000	1990	1980
<b>Weniger als 10 000 / Moins de 10 000</b>									
Aigle	9 961	8 163	22,0	6	7 955	7 825	6 233	6 532	3 912
Altdorf (UR)	9 211	8 595	7,2	9	8 541	8 282	8 230	8 647	4 240
Appenzell*	5 825	5 706	2,1	3	5 447	5 194	4 781	5 217	4 893
Arllesheim	9 287	8 869	4,7	13	8 628	8 293	8 224	8 038	3 228
Arosa*	3 219	3 415	-5,7	–	3 909	3 322	3 728	3 744	4 546
Bussigny	8 268	7 645	8,1	17	7 498	6 806	4 909	4 509	1 471
Chiasso	8 331	7 734	7,7	16	7 720	8 212	8 583	9 326	6 625
Crissier	7 869	6 820	15,4	14	6 577	5 878	4 707	4 592	1 670
Interlaken	5 673	5 279	7,5	13	5 119	5 176	4 852	4 735	3 771
La Neuveville*	3 693	3 444	7,2	5	3 445	3 324	3 519	3 917	2 535
Lenzburg	9 503	7 702	23,4	8	7 568	7 530	7 585	7 594	4 131
Moutier*	7 586	7 479	1,4	4	7 701	7 860	7 959	8 794	4 704
Murten*	8 168	7 368	10,9	3	5 732	4 833	4 765	4 614	2 704
Payerne	9 486	7 848	20,9	4	7 294	7 393	6 713	6 899	4 951
Peseux*	5 926	5 743	3,2	17	5 387	5 139	5 212	5 578	2 694
Porrentruy*	6 876	6 564	4,8	5	6 753	6 857	7 039	7 827	5 805
Rorschach	9 408	8 458	11,2	53	8 647	9 535	9 878	11 963	11 005
St. Moritz	5 084	5 119	-0,7	2	5 589	5 426	5 900	5 699	3 968
Stans	8 333	7 583	9,9	8	6 983	6 217	5 681	5 180	2 916
Steinhausen	9 735	8 642	12,6	19	8 801	7 207	6 082	4 138	743
Suhr	9 990	9 199	8,6	9	8 451	8 059	7 366	7 223	2 671
Sursee	9 621	8 432	14,1	17	8 059	8 143	7 645	7 052	3 465
Urdorf	9 657	9 198	5,0	13	9 417	8 339	8 589	7 960	1 215
Visp	7 726	6 513	18,6	6	6 550	6 234	6 383	5 698	2 321
Zermatt	5 714	5 808	-1,6	–	5 988	4 225	3 548	3 101	962
Zuchwil*	8 842	8 765	0,9	19	8 922	9 063	8 223	8 637	2 795
<b>Schweiz / Suisse</b>	<b>8 419 550</b>	<b>7 508 739</b>	<b>12,1</b>	<b>2</b>	<b>7 288 010</b>	<b>6 873 687</b>	<b>6 365 960</b>	<b>6 269 783</b>	<b>4 066 400</b>

Quellen: BFS – Arealstatistik der Schweiz (AREA), Statistik der Bevölkerung und der Haushalte (STATPOP), Eidgenössische Volkszählungen (VZ)

© BFS / OFS 2018

Sources: OFS – Statistique de la population et des ménages (STATPOP), Statistique suisse de la superficie (AREA), Recensements fédéraux de la population (RFP)

Raumbezug: Gemeinden / 02.04.2017

Référence spatiale: communes / 02.04.2017

<sup>1</sup> Bevölkerungsdefinitionen siehe Seite 175 / définitions de la population voir page 175

<sup>2</sup> ständige Wohnbevölkerung pro ha. / population résidante permanente par ha.

\* keine statistische Stadt gemäss BFS-Definition / ne répond pas à la définition de ville statistique de l'OFS

**Wohnbevölkerung<sup>1</sup>, nach Geschlecht, Altersklasse und Herkunft, 2016**  
**Population résidente<sup>1</sup>, selon le sexe, l'âge et l'origine, en 2016**

T 1.2

Städte mit ... Einwohnern Villes de ... habitants	Geschlecht / Sexe		Alter / Âge			Herkunft / Origine			Eheschlies- sungen / Mariages	Eheschei- dungen / Divorces
	Frauen Femmes	Männer Hommes	0-19	20-64	65+	Schweizer/ innen / SuisSES/ SuisSESes	Ausländer/ innen / Étrangers/ Étrangères	Ausländer- anteil (%) / Proportion d'étrangers		
<b>100 000 und mehr / 100 000 et plus</b>										
Basel	88 152	82 865	28 313	109 724	32 980	107 583	63 434	37,1	887	378
Bern	68 948	64 167	21 653	88 309	23 153	98 889	34 226	25,7	863	289
Genève	103 293	95 686	35 621	131 391	31 967	103 840	95 139	47,8	1 074	495
Lausanne	71 285	66 525	26 942	90 265	20 603	78 463	59 347	43,1	787	353
Winterthur	55 945	53 830	21 637	70 374	17 764	83 528	26 247	23,9	682	254
Zürich	202 226	200 536	68 407	272 211	62 144	272 598	130 164	32,3	2 654	801
<b>50 000-99 999</b>										
Biel-Bienne	27 851	26 605	10 452	33 880	10 124	36 392	18 064	33,2	313	145
Lugano	33 064	30 868	11 272	38 733	13 927	39 180	24 752	38,7	255	123
Luzern	42 325	39 267	12 887	52 897	15 808	61 546	20 046	24,6	539	131
St. Gallen	38 640	36 841	13 584	48 678	13 219	52 416	23 065	30,6	465	150
<b>20 000-49 999</b>										
Aarau	10 664	10 372	3 658	13 574	3 804	16 543	4 493	21,4	138	34
Allschwil	10 694	10 001	3 739	12 258	4 698	15 278	5 417	26,2	104	41
Baar	11 982	12 147	4 858	15 328	3 943	17 069	7 060	29,3	133	44
Bellinzona	22 158	20 743	8 413	25 856	8 632	31 871	11 030	25,7	188	94
Bulle	11 340	11 183	4 917	14 387	3 219	13 750	8 773	39,0	91	47
Carouge (GE)	11 278	10 590	4 638	14 155	3 075	13 459	8 409	38,5	114	51
Chur	17 963	16 917	5 693	21 951	7 236	27 955	6 925	19,9	211	64
Dietikon	13 382	13 694	5 525	17 377	4 174	14 989	12 087	44,6	166	70
Dübendorf	13 925	13 764	5 445	17 839	4 405	18 142	9 547	34,5	175	64
Emmen	15 057	15 171	6 049	19 076	5 103	19 877	10 351	34,2	165	65
Frauenfeld	12 868	12 332	4 824	15 941	4 435	19 207	5 993	23,8	177	51
Fribourg	19 514	19 315	7 568	24 945	6 316	24 190	14 639	37,7	205	84
Horgen	10 314	9 977	4 206	12 309	3 776	14 019	6 272	30,9	98	42
Köniz	21 268	19 670	7 850	24 773	8 315	33 272	7 666	18,7	189	73
Kreuzlingen	10 859	10 701	3 772	13 849	3 939	9 793	11 767	54,6	89	33
Kriens	13 840	13 270	5 141	16 265	5 704	22 165	4 945	18,2	114	43
La Chaux-de-Fonds	20 058	18 907	8 313	23 508	7 144	26 842	12 123	31,1	164	105
Lancy	16 366	15 295	7 409	19 112	5 140	20 266	11 395	36,0	170	82
Meyrin	11 536	11 508	5 066	13 942	4 036	13 033	10 011	43,4	104	62
Montreux	13 956	12 673	5 345	16 138	5 146	14 136	12 493	46,9	123	54
Neuchâtel	17 404	16 368	6 354	21 524	5 894	22 460	11 312	33,5	185	75
Nyon	10 375	9 897	4 267	12 852	3 153	12 040	8 232	40,6	96	46
Rapperswil-Jona	13 693	13 269	5 147	16 393	5 422	22 037	4 925	18,3	144	47
Renens (VD)	10 180	10 343	4 311	13 158	3 054	10 031	10 492	51,1	104	46
Riehen	11 118	9 777	4 111	11 260	5 524	15 579	5 316	25,4	62	34
Schaffhausen	18 530	17 618	6 414	22 153	7 581	25 862	10 286	28,5	178	80
Sion	17 832	16 521	6 890	20 959	6 504	24 682	9 671	28,2	175	57
Thun	22 855	20 713	7 441	25 982	10 145	37 756	5 812	13,3	238	90
Uster	17 368	16 951	7 019	21 434	5 866	26 440	7 879	23,0	188	67
Vernier	17 661	17 322	7 966	21 853	5 164	19 414	15 569	44,5	163	90
Wädenswil	11 190	10 607	4 341	13 194	4 262	16 634	5 163	23,7	119	47
Wettingen	10 429	10 106	3 738	12 730	4 067	14 973	5 562	27,1	106	39
Wetzikon (ZH)	12 409	12 231	4 947	15 571	4 122	18 399	6 241	25,3	152	68
Wil (SG)	12 080	11 671	4 719	14 643	4 389	16 955	6 796	28,6	168	51
Yverdon-les-Bains	15 414	14 563	6 507	18 236	5 234	18 605	11 372	37,9	135	64
Zug	14 722	15 082	5 452	19 018	5 334	19 763	10 041	33,7	176	57

Städte mit ... Einwohnern Villes de ... habitants	Geschlecht / Sexe		Alter / Âge			Herkunft / Origine			Eheschliessungen / Mariages	Ehescheidungen / Divorces
	Frauen Femmes	Männer Hommes	0–19	20–64	65+	Schweizer/ innen / Suisses/ Suissesses	Ausländer/ innen / Étrangers/ Étrangères	Ausländer- anteil (%) / Proportion d'étrangers		
<b>15 000–19 999</b>										
Adliswil	9 451	9 291	3 719	11 521	3 502	12 066	6 676	35,6	103	31
Baden	9 462	9 760	3 419	12 770	3 033	13 984	5 238	27,3	139	37
Binningen	8 005	7 386	2 820	8 902	3 669	11 561	3 830	24,9	80	30
Bülach	9 909	9 702	3 983	12 342	3 286	14 328	5 283	26,9	115	45
Burgdorf	8 381	7 914	2 967	10 088	3 240	13 812	2 483	15,2	78	34
Cham	8 055	8 161	3 396	10 392	2 428	12 134	4 082	25,2	96	18
Einsiedeln	7 604	7 757	3 174	9 468	2 719	12 995	2 366	15,4	64	19
Freienbach	7 583	8 613	2 838	10 448	2 910	11 715	4 481	27,7	98	34
Glarus Nord	8 917	9 140	3 675	11 230	3 152	13 682	4 375	24,2	86	40
Gossau (SG)	9 053	9 002	3 523	11 122	3 410	14 397	3 658	20,3	102	52
Grenchen	8 540	8 445	2 987	10 268	3 730	11 137	5 848	34,4	73	38
Herisau	7 794	7 936	2 974	9 911	2 845	12 330	3 400	21,6	97	33
Illnau-Effretikon	8 496	8 300	3 330	10 178	3 288	12 381	4 415	26,3	101	35
Kloten	9 393	9 693	3 569	12 409	3 108	12 890	6 196	32,5	117	59
Langenthal	7 948	7 553	2 935	9 425	3 141	12 069	3 432	22,1	83	32
Locarno	8 509	7 613	2 761	9 548	3 813	10 542	5 580	34,6	77	29
Martigny	9 258	8 740	3 710	11 250	3 038	12 281	5 717	31,8	86	43
Mendrisio	7 779	7 331	2 657	9 014	3 439	11 654	3 456	22,9	72	24
Monthey	8 936	8 637	3 561	10 889	3 123	11 769	5 804	33,0	82	44
Morges	8 304	7 585	2 965	9 700	3 224	10 087	5 802	36,5	90	29
Muttenz	9 117	8 606	3 268	10 344	4 111	14 120	3 603	20,3	82	40
Oltén	9 221	8 945	2 925	11 803	3 438	12 922	5 244	28,9	127	31
Onex	9 780	9 045	4 169	10 979	3 677	11 924	6 901	36,7	91	56
Opfikon	9 412	10 187	3 778	13 484	2 337	10 668	8 931	45,6	143	52
Ostermundigen	8 785	8 342	3 115	10 385	3 627	12 100	5 027	29,4	83	43
Pratteln	8 120	8 033	3 011	9 993	3 149	9 668	6 485	40,1	94	32
Pully	9 477	8 495	3 508	10 274	4 190	12 198	5 774	32,1	85	34
Regensdorf	8 996	9 195	3 766	11 489	2 936	11 892	6 299	34,6	123	46
Reinach (BL)	9 874	9 147	3 485	10 787	4 749	14 801	4 220	22,2	66	43
Schlieren	9 097	9 652	3 638	12 583	2 528	10 052	8 697	46,4	114	32
Sierre	8 643	8 174	3 300	10 038	3 479	11 384	5 433	32,3	81	41
Solothurn	8 635	8 062	2 664	10 742	3 291	13 169	3 528	21,1	103	50
Steffisburg	8 231	7 552	2 914	9 425	3 444	14 082	1 701	10,8	92	25
Thalwil	9 108	8 681	3 543	10 930	3 316	12 782	5 007	28,1	95	31
Vevey	10 223	9 557	4 044	12 830	2 906	11 183	8 597	43,5	102	40
Volketswil	9 227	9 355	4 094	11 604	2 884	14 002	4 580	24,6	97	50
Wallisellen	7 918	8 016	3 074	10 327	2 533	11 018	4 916	30,9	115	41
Wohlen (AG)	7 793	8 031	3 233	9 763	2 828	9 791	6 033	38,1	66	29
<b>10 000–14 999</b>										
Aesch (BL)	5 217	4 967	1 938	6 015	2 231	7 720	2 464	24,2	51	10
Affoltern am Albis	5 950	5 950	2 414	7 402	2 084	8 586	3 314	27,8	61	17
Altstätten	5 719	5 719	2 383	6 972	2 083	8 394	3 044	26,6	54	23
Amriswil	6 679	6 667	2 758	8 396	2 192	9 152	4 194	31,4	65	21
Arbon	7 181	7 159	2 753	8 747	2 840	9 744	4 596	32,1	69	24
Arth	5 793	5 942	2 401	7 457	1 877	8 567	3 168	27,0	61	16
Bassersdorf	5 808	5 808	2 490	7 379	1 747	8 800	2 816	24,2	63	29
Belp	5 902	5 632	2 269	6 981	2 284	9 978	1 556	13,5	62	30
Birsfelden	5 349	5 120	1 681	6 229	2 559	7 439	3 030	28,9	44	20
Brig-Glis	6 888	6 270	2 350	8 223	2 585	10 934	2 224	16,9	61	20
Brugg	5 598	5 606	2 084	6 883	2 237	7 994	3 210	28,7	50	21

## T 1.2

Städte mit ... Einwohnern Villes de ... habitants	Geschlecht / Sexe		Alter / Âge			Herkunft / Origine			Eheschlies- sungen / Mariages	Eheschei- dungen / Divorces
	Frauen Femmes	Männer Hommes	0-19	20-64	65+	Schweizer/ innen / Suisse(s) Suisse(s)	Ausländer/ innen / Étrangers/ Étrangères	Ausländer- anteil (%) / Proportion d'étrangers		
Buchs (SG)	6 207	6 324	2 439	8 020	2 072	7 750	4 781	38,2	77	32
Chêne-Bougeries	6 083	5 406	2 521	6 268	2 700	7 552	3 937	34,3	48	18
Davos	5 520	5 540	1 931	7 025	2 104	8 062	2 998	27,1	52	26
Delémont	6 446	6 116	2 517	7 499	2 546	9 030	3 532	28,1	58	15
Ebikon	6 699	6 614	2 600	8 398	2 315	10 519	2 794	21,0	81	26
Ecublens (VD)	6 030	6 312	2 599	7 884	1 859	6 728	5 614	45,5	60	27
Flawil	5 267	5 238	2 330	6 321	1 854	7 511	2 994	28,5	51	17
Gland	6 613	6 384	3 105	8 453	1 439	8 363	4 634	35,7	72	37
Glarus	6 203	6 312	2 488	7 664	2 363	9 134	3 381	27,0	61	20
Hinwil	5 605	5 490	2 221	6 766	2 108	9 230	1 865	16,8	51	22
Horw	7 120	6 764	2 610	8 236	3 038	11 483	2 401	17,3	58	19
Ittigen	5 826	5 562	2 101	6 789	2 498	8 627	2 761	24,2	54	31
Küsnacht (ZH)	7 398	6 794	2 821	8 034	3 337	10 541	3 651	25,7	65	34
La Tour-de-Peilz	6 191	5 461	2 438	6 690	2 524	8 120	3 532	30,3	39	37
Le Grand-Saconnex	6 257	5 818	3 061	7 178	1 836	6 958	5 117	42,4	41	26
Le Locle	5 243	5 190	2 241	6 111	2 081	7 349	3 084	29,6	38	33
Liestal	7 115	7 033	2 782	8 604	2 762	10 286	3 862	27,3	90	32
Lyss	7 373	7 333	2 842	9 251	2 613	12 120	2 586	17,6	62	32
Männedorf	5 623	5 207	2 279	6 283	2 268	8 711	2 119	19,6	50	21
Meilen	7 242	6 520	2 841	7 986	2 935	10 648	3 114	22,6	58	26
Möhlin	5 455	5 458	2 391	6 747	1 775	8 176	2 737	25,1	62	23
Münchenbuchsee	5 134	4 988	2 022	6 106	1 994	8 380	1 742	17,2	58	14
Münchenstein	6 216	5 903	2 257	7 302	2 560	9 023	3 096	25,5	68	29
Münsingen	6 443	5 953	2 462	6 982	2 952	11 047	1 349	10,9	39	16
Muri bei Bern	6 772	6 265	2 372	7 185	3 480	10 853	2 184	16,8	54	35
Neuhausen am Rheinfall	5 218	5 189	1 932	6 257	2 218	6 201	4 206	40,4	43	17
Oberwil (BL)	5 852	5 393	2 248	6 527	2 470	8 716	2 529	22,5	56	25
Oftringen	6 698	6 813	2 711	8 688	2 112	8 815	4 696	34,8	90	30
Pfäffikon	6 016	5 758	2 384	7 107	2 283	9 488	2 286	19,4	67	33
Plan-les-Quates	5 407	5 164	2 849	6 301	1 421	8 166	2 405	22,8	31	24
Prilly	6 255	5 808	2 397	7 356	2 310	6 962	5 101	42,3	67	25
Rheinfelden	6 723	6 614	2 376	8 497	2 464	9 136	4 201	31,5	79	34
Richterswil	6 813	6 539	2 904	8 027	2 421	10 699	2 653	19,9	51	27
Risch	4 969	5 386	2 123	7 012	1 220	7 537	2 818	27,2	56	20
Romanshorn	5 496	5 307	2 044	6 565	2 194	7 438	3 365	31,1	70	19
Rüti (ZH)	6 062	6 024	2 369	7 485	2 232	9 213	2 873	23,8	73	30
Sarnen	5 086	5 147	1 909	6 270	2 054	8 673	1 560	15,2	44	15
Schwyz	7 383	7 502	2 972	9 234	2 679	12 212	2 673	18,0	79	24
Spiez	6 487	6 226	2 227	7 486	3 000	11 357	1 356	10,7	49	27
Spreitenbach	5 725	5 806	2 667	7 298	1 566	5 720	5 811	50,4	58	18
Stäfa	7 341	6 950	2 748	8 336	3 207	11 575	2 716	19,0	54	35
Thônex	7 253	6 653	2 961	8 350	2 595	9 239	4 667	33,6	72	31
Uzwil	6 351	6 465	2 816	7 834	2 166	9 177	3 639	28,4	68	28
Versoix	6 854	6 393	3 458	7 770	2 019	7 642	5 605	42,3	46	23
Veyrier*	5 923	5 612	2 868	6 603	2 064	8 324	3 211	27,8	40	17
Villars-sur-Glâne	6 172	5 956	2 827	7 458	1 843	8 032	4 096	33,8	54	22
Weinfelden	5 607	5 681	2 154	6 996	2 138	8 752	2 536	22,5	77	21
Worb*	5 908	5 565	2 172	6 737	2 564	9 518	1 955	17,0	52	27
Zofingen	5 864	5 696	2 061	7 270	2 229	9 290	2 270	19,6	74	30
Zollikofen	5 265	4 970	1 976	6 049	2 210	8 019	2 216	21,7	56	28
Zollikon	6 699	6 092	2 566	7 201	3 024	9 719	3 072	24,0	58	21



Städte mit ... Einwohnern Villes de ... habitants	Geschlecht / Sexe		Alter / Âge			Herkunft / Origine			Eheschliessungen / Mariages	Ehescheidungen / Divorces
	Frauen Femmes	Männer Hommes	0-19	20-64	65+	Schweizer/ innen / SuisSES/ SuisSesses	Ausländer/ innen / Étrangers/ Étrangères	Ausländer- anteil (%) / Proportion d'étrangers		

## Weniger als 10 000 / Moins de 10 000

Aigle	5 059	4 902	2 189	6 058	1 714	5 939	4 022	40,4	44	26
Altdorf (UR)	4 681	4 530	1 775	5 582	1 854	7 862	1 349	14,6	47	18
Appenzell*	2 830	2 995	1 097	3 569	1 159	4 683	1 142	19,6	64	14
Arlesheim	5 013	4 274	1 823	5 093	2 371	7 354	1 933	20,8	41	21
Arosa*	1 513	1 706	460	2 057	702	2 435	784	24,4	12	6
Bussigny	4 079	4 189	1 790	5 282	1 196	5 229	3 039	36,8	31	14
Chiasso	4 217	4 114	1 311	4 924	2 096	4 815	3 516	42,2	35	21
Crissier	3 864	4 005	1 852	4 985	1 032	4 345	3 524	44,8	33	18
Interlaken	2 901	2 772	891	3 561	1 221	3 883	1 790	31,6	30	17
La Neuveville*	1 899	1 794	704	2 190	799	3 034	659	17,8	15	11
Lenzburg	4 765	4 738	1 705	6 139	1 659	6 821	2 682	28,2	56	25
Moutier*	3 844	3 742	1 527	4 437	1 622	5 480	2 106	27,8	21	16
Murten*	4 205	3 963	1 715	4 905	1 548	6 532	1 636	20,0	46	16
Payerne	4 815	4 671	2 237	5 660	1 589	5 757	3 729	39,3	38	24
Peseux*	3 060	2 866	1 279	3 527	1 120	3 909	2 017	34,0	23	14
Porrentruy*	3 467	3 409	1 262	4 099	1 515	5 522	1 354	19,7	24	15
Rorschach	4 647	4 761	1 757	5 917	1 734	4 856	4 552	48,4	55	20
St. Moritz	2 558	2 526	772	3 248	1 064	2 974	2 110	41,5	13	5
Stans	4 162	4 171	1 629	5 168	1 536	7 150	1 183	14,2	42	6
Steinhausen	4 878	4 857	1 993	6 120	1 622	7 410	2 325	23,9	50	18
Suhr	5 110	4 880	2 229	6 162	1 599	6 762	3 228	32,3	49	15
Sursee	4 936	4 685	1 806	6 137	1 678	8 033	1 588	16,5	67	14
Urdorf	4 911	4 746	1 983	5 790	1 884	7 408	2 249	23,3	53	19
Visp	3 841	3 885	1 428	4 883	1 415	6 023	1 703	22,0	36	15
Zermatt	2 799	2 915	990	3 971	753	3 421	2 293	40,1	26	5
Zuchwil*	4 416	4 426	1 617	5 637	1 588	5 116	3 726	42,1	53	16
<b>Schweiz / Suisses</b>	<b>4246 113</b>	<b>4173 437</b>	<b>1691 466</b>	<b>5205 025</b>	<b>1523 059</b>	<b>6318 404</b>	<b>2 101 146</b>	<b>25,0</b>	<b>41 646</b>	<b>17 028</b>

Quellen: BFS – Statistik der Bevölkerung und der Haushalte (STATPOP), Statistik der natürlichen Bevölkerungsbewegung (BEVNAT)

© BFS / OFS 2018

Sources: OFS – Statistique de la population et des ménages (STATPOP), Statistique du mouvement naturel de la population (BEVNAT)

Raumbezug: Gemeinden / 02.04.2017

Référence spatiale: communes / 02.04.2017

<sup>1</sup> ständige Wohnbevölkerung am 31.12.2016 / population résidente permanente au 31.12.2016

\* keine statistische Stadt gemäss BFS-Definition / ne répond pas à la définition de ville statistique de l'OFS

**Bevölkerungsbilanz<sup>1</sup> 2016**  
**Bilan de la population<sup>1</sup>, en 2016**

T 1.3

Städte mit ... Einwohnern Villes de ... habitants	Grundzahlen / Chiffres absolus						
	Ständige Wohnbevölkerung / Population résidente permanente	Lebendgeborene Nés vivants	Gestorbene Décédés	Geburtenüberschuss / Excédent de naissances	Zugezogene Arrivées	Weggezogene Départs	Wanderungssaldo / Solde migratoire
	1.1.2016						
<b>100 000 und mehr / 100 000 et plus</b>							
Basel	169 916	1 923	1 765	158	12 561	11 667	894
Bern	131 554	1 653	1 280	373	11 819	10 247	1 572
Genève	198 072	2 404	1 398	1 006	22 604	20 234	2 370
Lausanne	135 629	1 809	928	881	14 910	13 822	1 088
Winterthur	108 268	1 260	825	435	7 412	6 219	1 193
Zürich	396 955	5 208	3 334	1 874	35 598	30 086	5 512
<b>50 000–99 999</b>							
Biel-Bienne	54 163	642	555	87	3 912	3 695	217
Lugano	63 583	496	556	-60	4 945	4 532	413
Luzern	81 295	906	761	145	7 285	7 107	178
St. Gallen	75 538	873	652	221	5 820	6 072	-252
<b>20 000–49 999</b>							
Aarau	20 710	282	200	82	2 182	1 972	210
Allschwil	20 464	241	185	56	1 570	1 402	168
Baar	23 561	284	130	154	2 224	1 815	409
Bellinzona	42 462	392	318	74	3 125	2 798	327
Bulle	21 991	289	152	137	2 421	1 997	424
Carouge (GE)	21 342	275	141	134	2 851	2 693	158
Chur	34 652	317	315	2	2 525	2 384	141
Dietikon	26 711	387	141	246	2 657	2 532	125
Dübendorf	26 844	326	187	139	3 264	2 527	737
Emmen	29 723	343	207	136	2 681	2 414	267
Frauenfeld	24 864	273	176	97	1 736	1 525	211
Fribourg	38 489	524	310	214	3 598	3 585	13
Horgen	20 207	241	151	90	1 434	1 439	-5
Köniz	40 214	466	331	135	3 653	3 097	556
Kreuzlingen	21 542	215	153	62	1 836	1 847	-11
Kriens	27 046	250	198	52	1 771	1 750	21
La Chaux-de-Fonds	38 957	418	353	65	1 971	2 030	-59
Lancy	31 359	369	188	181	2 929	2 960	-31
Meyrin	22 152	240	102	138	2 830	2 146	684
Montreux	26 433	251	252	-1	3 698	3 400	298
Neuchâtel	33 712	382	321	61	3 153	3 182	-29
Nyon	20 088	275	126	149	1 946	1 869	77
Rapperswil-Jona	26 875	278	208	70	1 386	1 380	6
Renens (VD)	20 537	245	153	92	2 273	2 379	-106
Riehen	20 743	150	214	-64	1 454	1 187	267
Schaffhausen	35 948	351	364	-13	2 286	2 053	233
Sion	33 879	387	273	114	2 717	2 390	327
Thun	43 500	429	465	-36	2 699	2 596	103
Uster	33 886	400	241	159	2 519	2 235	284
Vernier	34 655	419	193	226	3 563	3 697	-134
Wädenswil	21 621	211	172	39	1 581	1 428	153
Wettingen	20 298	212	186	26	1 523	1 329	194
Wetzikon (ZH)	24 407	320	182	138	1 898	1 798	100
Wil (SG)	23 667	302	181	121	1 578	1 672	-94
Yverdon-les-Bains	29 700	400	210	190	2 229	2 142	87
Zug	29 256	353	235	118	3 143	2 742	401

Grundzahlen / Chiffres absolus			Auf 1 000 Einwohner / Pour 1 000 habitants						
Gesamtzu- bzw. -abnahme <sup>2</sup> / Augmentation ou diminution <sup>2</sup>	Veränderung Variation (%)	Ständige Wohnbevölkerung / Population résidente permanente	Lebendgeborene / Nés vivants	Gestorbene Décédés	Geburtenüberschuss / Excédent de naissances	Zugezogene Arrivées	Weggezogene Départs	Wanderungssaldo / Solde migratoire	
		31.12.2016							
1 101	0,6	171 017	11,2	10,3	0,9	73,4	68,2	5,2	
1 561	1,2	133 115	12,4	9,6	2,8	88,8	77,0	11,8	
907	0,5	198 979	12,1	7,0	5,1	113,6	101,7	11,9	
2 181	1,6	137 810	13,1	6,7	6,4	108,2	100,3	7,9	
1 507	1,4	109 775	11,5	7,5	4,0	67,5	56,7	10,9	
5 807	1,5	402 762	12,9	8,3	4,7	88,4	74,7	13,7	
293	0,5	54 456	11,8	10,2	1,6	71,8	67,9	4,0	
349	0,5	63 932	7,8	8,7	-0,9	77,3	70,9	6,5	
297	0,4	81 592	11,1	9,3	1,8	89,3	87,1	2,2	
-57	-0,1	75 481	11,6	8,6	2,9	77,1	80,4	-3,3	
326	1,6	21 036	13,4	9,5	3,9	103,7	93,7	10,0	
231	1,1	20 695	11,6	8,9	2,7	75,9	67,7	8,1	
568	2,4	24 129	11,8	5,4	6,4	92,2	75,2	17,0	
439	1,0	42 901	9,1	7,4	1,7	72,8	65,2	7,6	
532	2,4	22 523	12,8	6,7	6,1	107,5	88,7	18,8	
526	2,5	21 868	12,6	6,4	6,1	130,4	123,1	7,2	
228	0,7	34 880	9,1	9,0	0,1	72,4	68,3	4,0	
365	1,4	27 076	14,3	5,2	9,1	98,1	93,5	4,6	
845	3,1	27 689	11,8	6,8	5,0	117,9	91,3	26,6	
505	1,7	30 228	11,3	6,8	4,5	88,7	79,9	8,8	
336	1,4	25 200	10,8	7,0	3,8	68,9	60,5	8,4	
340	0,9	38 829	13,5	8,0	5,5	92,7	92,3	0,3	
84	0,4	20 291	11,9	7,4	4,4	70,7	70,9	-0,2	
724	1,8	40 938	11,4	8,1	3,3	89,2	75,7	13,6	
18	0,1	21 560	10,0	7,1	2,9	85,2	85,7	-0,5	
64	0,2	27 110	9,2	7,3	1,9	65,3	64,6	0,8	
8	0,0	38 965	10,7	9,1	1,7	50,6	52,1	-1,5	
302	1,0	31 661	11,7	5,9	5,7	92,5	93,5	-1,0	
892	4,0	23 044	10,4	4,4	6,0	122,8	93,1	29,7	
196	0,7	26 629	9,4	9,5	0,0	138,9	127,7	11,2	
60	0,2	33 772	11,3	9,5	1,8	93,4	94,2	-0,9	
184	0,9	20 272	13,6	6,2	7,4	96,0	92,2	3,8	
87	0,3	26 962	10,3	7,7	2,6	51,4	51,2	0,2	
-14	-0,1	20 523	11,9	7,5	4,5	110,8	115,9	-5,2	
152	0,7	20 895	7,2	10,2	-3,1	69,6	56,8	12,8	
200	0,6	36 148	9,7	10,1	-0,4	63,2	56,8	6,4	
474	1,4	34 353	11,3	7,9	3,3	79,1	69,6	9,5	
68	0,2	43 568	9,8	10,7	-0,8	61,9	59,6	2,4	
433	1,3	34 319	11,7	7,0	4,6	73,4	65,1	8,3	
328	0,9	34 983	12,0	5,5	6,5	101,8	105,7	-3,8	
176	0,8	21 797	9,7	7,9	1,8	72,5	65,5	7,0	
237	1,2	20 535	10,3	9,1	1,3	74,2	64,7	9,4	
233	1,0	24 640	13,0	7,4	5,6	77,0	73,0	4,1	
84	0,4	23 751	12,7	7,6	5,1	66,4	70,4	-4,0	
277	0,9	29 977	13,3	7,0	6,3	74,4	71,5	2,9	
548	1,9	29 804	11,8	7,9	4,0	105,5	92,0	13,5	

Städte mit ... Einwohnern Villes de ... habitants	Grundzahlen / Chiffres absolus						
	Ständige Wohnbevölkerung / Population résidente permanente	Lebendgeborene Nés vivants	Gestorbene Décédés	Geburtenüberschuss / Excédent de naissances	Zugezogene Arrivées	Weggezogene Départs	Wanderungssaldo / Solde migratoire
	1.1.2016						
<b>15 000–19 999</b>							
Adliswil	18 605	201	149	52	1 659	1 548	111
Baden	19 012	224	111	113	1 997	1 908	89
Binningen	15 121	160	150	10	1 414	1 161	95
Bülach	19 393	227	111	116	1 581	1 486	65
Burgdorf	16 228	154	159	-5	1 185	1 120	156
Cham	15 954	190	97	93	1 496	1 340	216
Einsiedeln	15 077	168	117	51	834	618	128
Freienbach	16 037	162	119	43	1 359	1 231	219
Glarus Nord	17 797	202	141	61	1 129	910	34
Gossau (SG)	18 005	177	134	43	1 098	1 064	278
Grenchen	16 741	144	166	-22	1 295	1 017	-18
Herisau	15 721	179	156	23	974	992	18
Illnau-Effretikon	16 734	197	145	52	1 301	1 283	605
Kloten	18 452	205	146	59	2 152	1 547	58
Langenthal	15 447	153	156	-3	1 070	1 012	157
Locarno	15 968	137	173	-36	1 298	1 141	321
Martigny	17 651	188	150	38	1 623	1 302	188
Mendrisio	14 938	108	128	-20	1 190	1 002	8
Monthey	17 512	187	133	54	1 224	1 216	139
Morges	15 676	198	124	74	1 594	1 455	115
Muttenz	17 610	154	167	-13	1 188	1 073	330
Olten	17 833	218	185	33	1 844	1 514	-2
Onex	18 635	219	164	55	1 767	1 769	830
Opfikon	18 617	303	99	204	2 947	2 117	311
Ostermundigen	16 788	175	137	38	1 619	1 308	244
Pratteln	15 898	158	130	28	1 322	1 078	181
Pully	17 807	178	167	11	2 027	1 846	69
Regensdorf	18 036	215	119	96	1 457	1 388	189
Reinach (BL)	18 855	153	169	-16	1 428	1 239	208
Schlieren	18 453	245	131	114	2 024	1 816	93
Sierre	16 711	152	151	1	1 285	1 192	-68
Solothurn	16 721	198	173	25	1 384	1 452	95
Steffisburg	15 689	148	152	-4	1 143	1 048	-56
Thalwil	17 747	217	136	81	1 307	1 363	189
Vevey	19 453	282	155	127	2 334	2 145	-122
Volketswil	18 536	214	102	112	1 424	1 546	172
Wallisellen	15 662	200	107	93	1 648	1 476	196
Wohlen (AG)	15 600	154	137	17	1 261	1 065	196
<b>10 000–14 999</b>							
Aesch (BL)	10 173	84	75	9	725	712	13
Affoltern am Albis	11 708	140	87	53	1 142	1 006	136
Altstätten	11 358	105	85	20	896	835	61
Amriswil	13 113	153	88	65	984	818	166
Arbon	14 266	133	154	-21	1 035	935	100
Arth	11 597	106	71	35	670	547	123
Bassersdorf	11 580	118	55	63	900	914	-14
Belp	11 548	123	101	22	775	816	-41
Birsfelden	10 356	116	111	5	849	717	132
Brig-Glis	13 088	122	111	11	979	932	47
Brugg	11 200	125	110	15	905	901	4



Grundzahlen / Chiffres absolus			Auf 1 000 Einwohner / Pour 1 000 habitants						
Gesamtzu- bzw. -abnahme <sup>2</sup> / Augmentation ou diminution <sup>2</sup>	Veränderung Variation (%)	Ständige Wohnbevölkerung / Population résidente permanente	Lebendgeborene / Nés vivants	Gestorbene Décédés	Geburtenüberschuss / Excédent de naissances	Zugezogene Arrivées	Weggezogene Départs	Wanderungssaldo / Solde migratoire	
		31.12.2016							
137	0,7	18 742	10,7	8,0	2,8	88,5	82,6	5,9	
210	1,1	19 222	11,7	5,8	5,9	103,9	99,3	4,6	
270	1,8	15 391	10,4	9,7	0,6	91,9	75,4	16,4	
218	1,1	19 611	11,6	5,7	5,9	80,6	75,8	4,8	
67	0,4	16 295	9,5	9,8	-0,3	72,7	68,7	4,0	
262	1,6	16 216	11,7	6,0	5,7	92,3	82,6	9,6	
284	1,9	15 361	10,9	7,6	3,3	54,3	40,2	14,1	
159	1,0	16 196	10,0	7,3	2,7	83,9	76,0	7,9	
260	1,5	18 057	11,2	7,8	3,4	62,5	50,4	12,1	
50	0,3	18 055	9,8	7,4	2,4	60,8	58,9	1,9	
244	1,5	16 985	8,5	9,8	-1,3	76,2	59,9	16,4	
9	0,1	15 730	11,4	9,9	1,5	61,9	63,1	-1,1	
62	0,4	16 796	11,7	8,6	3,1	77,5	76,4	1,1	
634	3,4	19 086	10,7	7,6	3,1	112,8	81,1	31,7	
54	0,3	15 501	9,9	10,1	-0,2	69,0	65,3	3,7	
154	1,0	16 122	8,5	10,7	-2,2	80,5	70,8	9,7	
347	2,0	17 998	10,4	8,3	2,1	90,2	72,3	17,8	
172	1,2	15 110	7,1	8,5	-1,3	78,8	66,3	12,4	
61	0,3	17 573	10,6	7,6	3,1	69,7	69,2	0,5	
213	1,4	15 889	12,5	7,8	4,7	100,3	91,6	8,7	
113	0,6	17 723	8,7	9,4	-0,7	67,0	60,5	6,5	
333	1,9	18 166	12,0	10,2	1,8	101,5	83,3	18,2	
190	1,0	18 825	11,6	8,7	2,9	93,9	94,0	-0,1	
982	5,3	19 599	15,5	5,1	10,4	150,4	108,0	42,3	
339	2,0	17 127	10,2	8,0	2,2	94,5	76,4	18,2	
255	1,6	16 153	9,8	8,0	1,7	81,8	66,7	15,1	
165	0,9	17 972	9,9	9,3	0,6	112,8	102,7	10,1	
155	0,9	18 191	11,8	6,5	5,3	80,1	76,3	3,8	
166	0,9	19 021	8,0	8,9	-0,8	75,1	65,1	9,9	
296	1,6	18 749	13,1	7,0	6,1	108,0	96,9	11,1	
106	0,6	16 817	9,0	9,0	0,1	76,4	70,9	5,5	
-24	-0,1	16 697	11,9	10,4	1,5	82,9	87,0	-4,1	
94	0,6	15 783	9,4	9,6	-0,3	72,4	66,4	6,0	
42	0,2	17 789	12,2	7,6	4,6	73,5	76,6	-3,1	
327	1,7	19 780	14,3	7,8	6,4	118,0	108,4	9,6	
46	0,2	18 582	11,5	5,5	6,0	76,6	83,2	-6,6	
272	1,7	15 934	12,6	6,7	5,8	103,4	92,6	10,8	
224	1,4	15 824	9,7	8,7	1,1	79,7	67,3	12,4	
11	0,1	10 184	8,2	7,4	0,9	71,2	69,9	1,3	
192	1,6	11 900	11,8	7,3	4,5	96,0	84,5	11,4	
80	0,7	11 438	9,2	7,4	1,7	78,3	73,0	5,3	
233	1,8	13 346	11,5	6,6	4,9	73,7	61,3	12,4	
74	0,5	14 340	9,3	10,7	-1,5	72,2	65,2	7,0	
138	1,2	11 735	9,0	6,1	3,0	57,1	46,6	10,5	
36	0,3	11 616	10,2	4,7	5,4	77,5	78,7	-1,2	
-14	-0,1	11 534	10,7	8,8	1,9	67,2	70,7	-3,6	
113	1,1	10 469	11,1	10,6	0,5	81,1	68,5	12,6	
70	0,5	13 158	9,3	8,4	0,8	74,4	70,8	3,6	
4	0,0	11 204	11,2	9,8	1,3	80,8	80,4	0,4	

Städte mit ... Einwohnern Villes de ... habitants	Grundzahlen / Chiffres absolus						
	Ständige Wohnbevölkerung / Population résidente permanente	Lebendgeborene Nés vivants	Gestorbene Décédés	Geburtenüberschuss / Excédent de naissances	Zugezogene Arrivées	Weggezogene Départs	Wanderungssaldo / Solde migratoire
	1.1.2016						
Buchs (SG)	12 414	170	107	63	1 007	934	73
Chêne-Bougeries	11 222	95	140	-45	1 453	1 287	166
Davos	11 109	105	97	8	1 017	1 069	-52
Delémont	12 593	115	135	-20	917	1 066	-149
Ebikon	13 106	162	95	67	1 182	1 035	147
Ecublens (VD)	12 284	127	76	51	1 577	1 620	-43
Flawil	10 368	109	89	20	654	540	114
Gland	12 727	162	55	107	1 255	1 092	163
Glarus	12 570	131	130	1	710	782	-72
Hinwil	10 848	125	91	34	889	680	209
Horw	13 788	126	96	30	1 053	1 003	50
Ittigen	11 390	102	120	-18	1 012	1 012	0
Küsnacht (ZH)	13 830	149	151	-2	1 417	1 041	376
La Tour-de-Peilz	11 421	97	72	25	1 167	971	196
Le Grand-Saconnex	12 107	123	66	57	1 506	1 662	-156
Le Locle	10 444	107	128	-21	773	716	57
Liestal	14 079	140	129	11	1 097	1 010	87
Lyss	14 341	147	125	22	1 195	884	311
Männedorf	10 593	89	74	15	890	659	231
Meilen	13 531	140	135	5	1 129	917	212
Möhlín	10 853	109	63	46	613	582	31
Münchenbuchsee	9 947	109	65	44	913	762	151
Münchenstein	11 901	118	115	3	1 102	891	211
Münsingen	12 199	97	94	3	902	698	204
Muri bei Bern	12 984	84	139	-55	1 171	1 092	79
Neuhausen am Rheinflall	10 316	97	116	-19	842	730	112
Oberwil (BL)	11 105	90	82	8	865	714	151
Oftringen	13 251	158	113	45	1 209	995	214
Pfäffikon	11 454	127	82	45	1 047	785	262
Plan-les-Ouates	10 344	92	46	46	916	750	166
Prilly	11 968	138	94	44	1 378	1 337	41
Rheinfelden	13 105	148	93	55	1 032	833	199
Richterswil	13 198	138	83	55	913	827	86
Risch	10 272	142	43	99	742	760	-18
Romanshorn	10 753	108	124	-16	749	694	55
Rüti (ZH)	12 047	112	101	11	934	925	9
Sarnen	10 229	88	82	6	644	658	-14
Schwyz	14 856	146	130	16	760	783	-23
Spiez	12 477	116	121	-5	1 038	802	236
Spreitenbach	11 253	178	62	116	958	786	172
Stäfa	14 178	108	114	-6	992	870	122
Thônex	13 955	125	81	44	1 407	1 603	-196
Uzwil	12 781	125	92	33	779	770	9
Versoir	13 263	127	81	46	1 380	1 527	-147
Veyrier*	11 273	95	139	-44	1 194	891	303
Villars-sur-Glâne	12 142	173	76	97	1 096	1 154	-58
Weinfelden	11 187	114	86	28	852	770	82
Worb*	11 449	116	98	18	874	867	7
Zofingen	11 487	117	90	27	984	934	50
Zollikofen	10 217	113	110	3	870	898	-28
Zollikon	12 753	143	148	-5	1 175	1 130	45

Grundzahlen / Chiffres absolus			Auf 1 000 Einwohner / Pour 1 000 habitants						
Gesamtzu- bzw. -abnahme <sup>2</sup> / Augmentation ou diminution <sup>2</sup>	Veränderung Variation (%)	Ständige Wohnbevölkerung / Population résidente permanente	Lebendgeborene / Nés vivants	Gestorbene Décédés	Geburtenüberschuss / Excédent de naissances	Zugezogene Arrivées	Weggezogene Départs	Wanderungssaldo / Solde migratoire	
		31.12.2016							
117	0,9	12 531	13,6	8,5	5,0	80,4	74,5	5,8	
267	2,4	11 489	8,3	12,2	-3,9	126,5	112,0	14,4	
-49	-0,4	11 060	9,5	8,8	0,7	92,0	96,7	-4,7	
-31	-0,2	12 562	9,2	10,7	-1,6	73,0	84,9	-11,9	
207	1,6	13 313	12,2	7,1	5,0	88,8	77,7	11,0	
58	0,5	12 342	10,3	6,2	4,1	127,8	131,3	-3,5	
137	1,3	10 505	10,4	8,5	1,9	62,3	51,4	10,9	
270	2,1	12 997	12,5	4,2	8,2	96,6	84,0	12,5	
-55	-0,4	12 515	10,5	10,4	0,1	56,7	62,5	-5,8	
247	2,3	11 095	11,3	8,2	3,1	80,1	61,3	18,8	
96	0,7	13 884	9,1	6,9	2,2	75,8	72,2	3,6	
-2	0,0	11 388	9,0	10,5	-1,6	88,9	88,9	0,0	
362	2,6	14 192	10,5	10,6	-0,1	99,8	73,4	26,5	
231	2,0	11 652	8,3	6,2	2,1	100,2	83,3	16,8	
-32	-0,3	12 075	10,2	5,5	4,7	124,7	137,6	-12,9	
-11	-0,1	10 433	10,3	12,3	-2,0	74,1	68,6	5,5	
69	0,5	14 148	9,9	9,1	0,8	77,5	71,4	6,1	
365	2,5	14 706	10,0	8,5	1,5	81,3	60,1	21,1	
237	2,2	10 830	8,2	6,8	1,4	82,2	60,8	21,3	
231	1,7	13 762	10,2	9,8	0,4	82,0	66,6	15,4	
60	0,6	10 913	10,0	5,8	4,2	56,2	53,3	2,8	
175	1,8	10 122	10,8	6,4	4,3	90,2	75,3	14,9	
218	1,8	12 119	9,7	9,5	0,2	90,9	73,5	17,4	
197	1,6	12 396	7,8	7,6	0,2	72,8	56,3	16,5	
53	0,4	13 037	6,4	10,7	-4,2	89,8	83,8	6,1	
91	0,9	10 407	9,3	11,1	-1,8	80,9	70,1	10,8	
140	1,3	11 245	8,0	7,3	0,7	76,9	63,5	13,4	
260	2,0	13 511	11,7	8,4	3,3	89,5	73,6	15,8	
320	2,8	11 774	10,8	7,0	3,8	88,9	66,7	22,3	
227	2,2	10 571	8,7	4,4	4,4	86,7	70,9	15,7	
95	0,8	12 063	11,4	7,8	3,6	114,2	110,8	3,4	
232	1,8	13 337	11,1	7,0	4,1	77,4	62,5	14,9	
154	1,2	13 352	10,3	6,2	4,1	68,4	61,9	6,4	
83	0,8	10 355	13,7	4,2	9,6	71,7	73,4	-1,7	
50	0,5	10 803	10,0	11,5	-1,5	69,3	64,2	5,1	
39	0,3	12 086	9,3	8,4	0,9	77,3	76,5	0,7	
4	0,0	10 233	8,6	8,0	0,6	62,9	64,3	-1,4	
29	0,2	14 885	9,8	8,7	1,1	51,1	52,6	-1,5	
236	1,9	12 713	9,1	9,5	-0,4	81,6	63,1	18,6	
278	2,5	11 531	15,4	5,4	10,1	83,1	68,2	14,9	
113	0,8	14 291	7,6	8,0	-0,4	69,4	60,9	8,5	
-49	-0,4	13 906	9,0	5,8	3,2	101,2	115,3	-14,1	
35	0,3	12 816	9,8	7,2	2,6	60,8	60,1	0,7	
-16	-0,1	13 247	9,6	6,1	3,5	104,2	115,3	-11,1	
262	2,3	11 535	8,2	12,1	-3,8	103,5	77,2	26,3	
-14	-0,1	12 128	14,3	6,3	8,0	90,4	95,2	-4,8	
101	0,9	11 288	10,1	7,6	2,5	75,5	68,2	7,3	
24	0,2	11 473	10,1	8,5	1,6	76,2	75,6	0,6	
73	0,6	11 560	10,1	7,8	2,3	85,1	80,8	4,3	
18	0,2	10 235	11,0	10,7	0,3	85,0	87,7	-2,7	
38	0,3	12 791	11,2	11,6	-0,4	91,9	88,3	3,5	

Städte mit ... Einwohnern Villes de ... habitants	Grundzahlen / Chiffres absolus						
	Ständige Wohnbevölkerung / Population résidente permanente	Lebendgeborene Nés vivants	Gestorbene Décédés	Geburtenüberschuss / Excédent de naissances	Zugezogene Arrivées	Weggezogene Départs	Wanderungssaldo / Solde migratoire
	1.1.2016						
<b>Weniger als 10 000 / Moins de 10 000</b>							
Aigle	9 942	131	70	61	782	818	-36
Altdorf (UR)	9 203	87	101	-14	604	587	17
Appenzell*	5 822	167	128	39	415	499	-84
Arlesheim	9 223	69	93	-24	639	541	98
Arosa*	3 205	22	38	-16	405	355	50
Bussigny	8 214	92	43	49	776	783	-7
Chiasso	8 174	60	103	-43	825	636	189
Crissier	7 730	92	40	52	1 162	1 151	11
Interlaken	5 692	70	58	12	680	703	-23
La Neuveville*	3 693	32	38	-6	211	200	11
Lenzburg	9 162	112	71	41	1 098	795	303
Moutier*	7 615	76	86	-10	464	481	-17
Murten*	8 120	98	69	29	565	544	21
Payerne	9 460	103	77	26	762	761	1
Peseux*	5 919	62	56	6	555	560	-5
Porrentruy*	6 829	57	78	-21	532	462	70
Rorschach	9 214	110	85	25	1 044	885	159
St. Moritz	5 067	36	41	-5	555	497	58
Stans	8 277	79	61	18	649	613	36
Steinhausen	9 543	112	48	64	859	768	91
Suhr	9 904	109	76	33	943	923	20
Sursee	9 490	119	83	36	862	758	104
Urdorf	9 688	108	66	42	726	804	-78
Visp	7 665	81	62	19	552	511	41
Zermatt	5 759	55	28	27	575	576	-1
Zuchwil*	8 744	102	69	33	756	692	64
<b>Schweiz<sup>a</sup> / Suisse<sup>b</sup></b>	<b>8 327 126</b>	<b>87 883</b>	<b>64 964</b>	<b>22 919</b>	<b>713 197</b>	<b>641 284</b>	<b>71 913</b>



Grundzahlen / Chiffres absolus			Auf 1 000 Einwohner / Pour 1 000 habitants						
Gesamtzu- bzw. -abnahme <sup>2</sup> / Augmentation ou diminution <sup>2</sup>	Veränderung Variation (%)	Ständige Wohnbevölkerung / Population résidente permanente	Lebendgeborene / Nés vivants	Gestorbene Décédés	Geburtenüberschuss / Excédent de naissances	Zugezogene Arrivées	Weggezogene Départs	Wanderungssaldo / Solde migratoire	
		31.12.2016							
19	0,2	9 961	13,2	7,0	6,1	78,5	82,1	-3,6	
8	0,1	9 211	9,4	11,0	-1,5	65,6	63,7	1,8	
3	0,1	5 825	28,7	22,0	6,7	71,2	85,7	-14,4	
64	0,7	9 287	7,4	10,0	-2,6	68,8	58,3	10,6	
14	0,4	3 219	6,8	11,8	-5,0	125,8	110,3	15,5	
54	0,7	8 268	11,1	5,2	5,9	93,9	94,7	-0,8	
157	1,9	8 331	7,2	12,4	-5,2	99,0	76,3	22,7	
139	1,8	7 869	11,7	5,1	6,6	147,7	146,3	1,4	
-19	-0,3	5 673	12,3	10,2	2,1	119,9	123,9	-4,1	
0	0,0	3 693	8,7	10,3	-1,6	57,1	54,2	3,0	
341	3,7	9 503	11,8	7,5	4,3	115,5	83,7	31,9	
-29	-0,4	7 586	10,0	11,3	-1,3	61,2	63,4	-2,2	
48	0,6	8 168	12,0	8,4	3,6	69,2	66,6	2,6	
26	0,3	9 486	10,9	8,1	2,7	80,3	80,2	0,1	
7	0,1	5 926	10,5	9,4	1,0	93,7	94,5	-0,8	
47	0,7	6 876	8,3	11,3	-3,1	77,4	67,2	10,2	
194	2,1	9 408	11,7	9,0	2,7	111,0	94,1	16,9	
17	0,3	5 084	7,1	8,1	-1,0	109,2	97,8	11,4	
56	0,7	8 333	9,5	7,3	2,2	77,9	73,6	4,3	
192	2,0	9 735	11,5	4,9	6,6	88,2	78,9	9,3	
86	0,9	9 990	10,9	7,6	3,3	94,4	92,4	2,0	
131	1,4	9 621	12,4	8,6	3,7	89,6	78,8	10,8	
-31	-0,3	9 657	11,2	6,8	4,3	75,2	83,3	-8,1	
61	0,8	7 726	10,5	8,0	2,5	71,4	66,1	5,3	
-45	-0,8	5 714	9,6	4,9	4,7	100,6	100,8	-0,2	
98	1,1	8 842	11,5	7,8	3,7	85,5	78,3	7,2	
<b>92424</b>	<b>1,1</b>	<b>8419550</b>	<b>10,4</b>	<b>7,7</b>	<b>2,7</b>	<b>84,7</b>	<b>76,2</b>	<b>8,5</b>	

Quellen: BFS – Statistik der Bevölkerung und der Haushalte (STATPOP), Statistik der natürlichen Bevölkerungsbewegung (BEVNAT)

© BFS / OFS 2018

Sources: OFS – Statistique de la population et des ménages (STATPOP), Statistique du mouvement naturel de la population (BEVNAT)

Raumbezug: Gemeinden / 02.04.2017

Référence spatiale: communes / 02.04.2017

<sup>1</sup> Bilanz zwischen ständige Wohnbevölkerung vom 1.1.2016 und 31.12.2016 / bilan entre la population résidente permanente au 1.1.2016 et au 31.12.2016

<sup>2</sup> einschliesslich Bestandesbereinigungen / y compris divergences statistiques

<sup>3</sup> Schweiz: einschliesslich Personen mit unbekannter Wohngemeinde / Suisse: y compris les personnes dont la commune de domicile n'est pas connue

\* keine statistische Stadt gemäss BFS-Definition / ne répond pas à la définition de ville statistique de l'OFS

**Privathaushalte, nach Haushaltgrösse, 2016**  
**Ménages privés, selon la taille du ménage, en 2016**

T 1.4

Städte mit ... Einwohnern Villes de ... habitants	Total En tout	Anzahl Haushalte mit / Nombre de ménages de					Durchschnittliche Haushaltgrösse (Anzahl Personen) / Taille moyenne du ménage (nombre de personnes)
		1 Person 1 personne	2 Personen 2 personnes	3 Personen 3 personnes	4 Personen 4 personnes	5 und mehr Personen / 5 personnes ou plus	
<b>100 000 und mehr / 100 000 et plus</b>							
Basel	86 428	41 701	24 741	9 518	7 112	3 356	1,9
Bern	62 498	28 321	18 121	7 384	5 431	3 241	2,0
Genève	90 079	42 234	22 069	11 953	8 663	5 160	2,1
Lausanne	67 913	32 074	18 412	8 404	6 227	2 796	2,0
Winterthur	49 878	18 907	16 312	6 225	5 793	2 641	2,2
Zürich	194 622	88 027	58 216	23 025	17 489	7 865	2,0
<b>50 000–99 999</b>							
Biel-Bienne	26 316	12 260	7 151	3 129	2 290	1 486	2,0
Lugano	30 792	13 386	8 780	4 226	3 175	1 225	2,0
Luzern	41 212	18 904	13 313	4 211	3 456	1 328	1,9
St. Gallen	36 616	16 348	11 124	4 044	3 426	1 674	2,0
<b>20 000–49 999</b>							
Aarau	10 149	4 391	3 233	1 161	953	411	2,0
Allschwil	9 845	3 732	3 487	1 252	1 025	349	2,1
Baar	10 445	3 425	3 547	1 377	1 502	594	2,3
Bellinzona	8 658	3 595	2 499	1 288	940	336	2,1
Bulle	9 365	3 309	2 745	1 427	1 295	589	2,3
Carouge (GE)	9 207	3 715	2 285	1 423	1 140	644	2,3
Chur	17 104	7 320	5 566	1 965	1 698	555	2,0
Dietikon	11 880	4 231	3 873	1 598	1 402	776	2,2
Dübendorf	12 497	4 581	4 120	1 660	1 515	621	2,2
Emmen	13 211	4 636	4 313	1 778	1 699	785	2,2
Frauenfeld	11 451	4 178	3 950	1 428	1 369	526	2,2
Fribourg	17 157	7 103	4 856	2 269	1 793	1 136	2,2
Horgen	8 762	2 854	2 966	1 226	1 256	460	2,3
Köniz	18 538	6 783	6 293	2 314	2 198	950	2,2
Kreuzlingen	10 217	4 135	3 270	1 307	1 034	471	2,1
Kriens	12 148	4 255	4 214	1 531	1 563	585	2,2
La Chaux-de-Fonds	18 259	7 736	5 148	2 422	2 125	828	2,1
Lancy	12 461	4 146	3 210	2 051	1 902	1 152	2,5
Meyrin	8 653	2 772	2 306	1 395	1 222	958	2,6
Montreux	12 024	5 310	3 675	1 451	1 088	500	2,0
Neuchâtel	16 361	7 365	4 836	1 938	1 562	660	2,0
Nyon	9 108	3 361	2 747	1 393	1 151	456	2,2
Rapperswil-Jona	12 126	4 246	4 195	1 540	1 567	578	2,2
Renens (VD)	9 095	3 383	2 672	1 378	1 144	518	2,2
Riehen	9 492	3 406	3 328	1 170	1 170	418	2,2
Schaffhausen	16 909	6 800	5 542	1 950	1 775	842	2,1
Sion	15 169	5 900	4 437	2 122	1 850	860	2,2
Thun	20 825	8 162	7 533	2 241	2 031	858	2,1
Uster	15 143	5 234	5 116	1 942	2 017	834	2,2
Vernier	13 027	4 150	3 369	2 149	1 903	1 456	2,6
Wädenswil	9 378	3 150	3 164	1 227	1 211	626	2,3
Wettingen	9 629	3 855	3 079	1 149	1 145	401	2,1
Wetzikon (ZH)	10 503	3 431	3 543	1 436	1 379	714	2,3
Wil (SG)	10 659	4 029	3 498	1 229	1 239	664	2,2
Yverdon-les-Bains	13 194	5 035	3 790	1 863	1 607	899	2,2
Zug	13 730	5 248	4 575	1 768	1 529	610	2,1

Städte mit ... Einwohnern Villes de ... habitants	Total En tout	Anzahl Haushalte mit / Nombre de ménages de					Durchschnittliche Haushaltsgrösse (Anzahl Personen) / Taille moyenne du ménage (nombre de personnes)
		1 Person 1 personne	2 Personen 2 personnes	3 Personen 3 personnes	4 Personen 4 personnes	5 und mehr Personen / 5 personnes ou plus	
<b>15 000–19 999</b>							
Adliswil	8 585	3 170	2 838	1 137	1 061	379	2,2
Baden	9 061	3 525	3 051	1 125	1 021	339	2,1
Binningen	7 194	2 725	2 461	889	827	292	2,1
Bülach	8 494	2 794	2 928	1 169	1 121	482	2,3
Burgdorf	7 657	3 038	2 586	836	829	368	2,1
Cham	6 770	1 999	2 350	991	1 040	390	2,4
Einsiedeln	6 463	2 100	2 161	809	911	482	2,3
Freienbach	7 144	2 335	2 539	1 013	908	349	2,2
Glarus Nord	7 722	2 521	2 597	1 031	1 094	479	2,3
Gossau (SG)	7 754	2 607	2 613	939	1 081	514	2,3
Grenchen	7 771	3 017	2 557	986	763	448	2,1
Herisau	7 087	2 627	2 366	871	830	393	2,2
Illnau-Effretikon	7 570	2 759	2 589	876	908	438	2,2
Kloten	8 688	3 195	2 899	1 193	938	463	2,2
Langenthal	7 156	2 777	2 403	821	770	385	2,1
Locarno	7 894	3 460	2 297	1 093	781	263	2,0
Martigny	8 000	3 024	2 434	1 130	951	461	2,2
Mendrisio	6 873	2 579	2 123	1 041	845	285	2,2
Monthey	6 986	2 130	2 040	1 189	980	647	2,5
Morges	7 334	2 963	2 201	1 012	811	347	2,1
Muttenz	7 944	2 714	2 830	1 040	989	371	2,2
Olten	8 894	3 891	2 890	972	772	369	2,0
Onex	7 514	2 637	1 991	1 139	993	754	2,4
Opfikon	8 803	3 425	2 700	1 132	947	599	2,2
Ostermundigen	8 255	3 356	2 798	951	822	328	2,0
Pratteln	7 197	2 492	2 499	937	866	403	2,2
Pully	8 272	3 153	2 655	1 147	945	372	2,1
Regensdorf	7 905	2 645	2 612	1 141	1 027	480	2,3
Reinach (BL)	8 505	2 789	3 162	1 139	1 064	351	2,2
Schlieren	8 185	2 971	2 526	1 166	983	539	2,3
Sierre	7 478	2 763	2 296	1 084	909	426	2,2
Solothurn	8 098	3 567	2 518	924	764	325	2,0
Steffisburg	7 199	2 547	2 641	835	838	338	2,2
Thalwil	8 194	3 072	2 677	1 048	1 039	358	2,2
Vevey	9 294	4 022	2 558	1 281	998	435	2,1
Volketswil	7 582	2 069	2 695	1 092	1 200	526	2,4
Wallisellen	7 179	2 543	2 457	1 009	821	349	2,2
Wohlen (AG)	6 676	2 122	2 250	892	962	450	2,3
<b>10 000–14 999</b>							
Aesch (BL)	4 499	1 395	1 674	666	572	192	2,2
Affoltern am Albis	5 053	1 689	1 717	645	643	359	2,3
Altstätten	4 900	1 689	1 634	588	590	399	2,3
Amriswil	5 575	1 826	1 801	745	754	449	2,4
Arbon	6 657	2 573	2 182	833	746	323	2,1
Arth	4 814	1 456	1 632	635	701	390	2,4
Bassersdorf	4 899	1 439	1 754	658	784	264	2,4
Belp	5 187	1 741	1 907	652	646	241	2,2
Birsfelden	5 122	2 198	1 672	590	471	191	2,0
Brig-Glis	5 660	1 998	1 815	743	781	323	2,3
Brugg	4 954	1 709	1 729	623	603	290	2,2

## T 1.4

Städte mit ... Einwohnern Villes de ... habitants	Total En tout	Anzahl Haushalte mit / Nombre de ménages de					Durchschnittliche Haushaltsgrösse (Anzahl Personen) / Taille moyenne du ménage (nombre de personnes)
		1 Person 1 personne	2 Personen 2 personnes	3 Personen 3 personnes	4 Personen 4 personnes	5 und mehr Personen / 5 personnes ou plus	
Buchs (SG)	5 381	1 935	1 655	737	634	420	2,3
Chêne-Bougeries	4 338	1 430	1 169	618	659	462	2,5
Davos	5 425	2 425	1 591	626	549	234	2,0
Delémont	5 697	2 252	1 732	722	651	340	2,2
Ebikon	5 709	1 770	2 033	803	765	338	2,3
Ecublens (VD)	5 015	1 672	1 558	777	697	311	2,3
Flawil	4 450	1 464	1 470	567	618	331	2,3
Gland	5 324	1 518	1 623	961	932	290	2,4
Glarus	5 537	2 005	1 767	713	767	285	2,2
Hinwil	4 860	1 559	1 767	607	627	300	2,3
Horw	6 001	2 012	2 154	686	821	328	2,2
Ittigen	5 184	1 926	1 804	615	576	263	2,1
Küsnacht (ZH)	6 361	2 306	2 092	802	843	318	2,2
La Tour-de-Peilz	5 521	2 273	1 658	692	650	248	2,1
Le Grand-Saconnex	4 379	1 296	1 117	752	729	485	2,6
Le Locle	4 830	1 976	1 441	603	572	238	2,1
Liestal	6 265	2 176	2 193	776	752	368	2,2
Lyss	6 710	2 344	2 388	870	819	289	2,2
Männedorf	4 756	1 590	1 654	592	701	219	2,2
Meilen	6 020	2 027	2 040	790	879	284	2,2
Möhlin	4 518	1 267	1 626	612	726	287	2,4
Münchenbuchsee	4 492	1 518	1 594	587	558	235	2,2
Münchenstein	5 440	1 903	1 905	725	638	269	2,2
Münsingen	5 295	1 679	2 021	636	686	273	2,2
Muri bei Bern	5 858	2 052	2 182	668	706	250	2,2
Neuhausen am Rheinfall	4 872	1 999	1 553	559	528	233	2,1
Oberwil (BL)	4 898	1 514	1 800	635	713	236	2,3
Oftringen	5 898	1 912	2 092	801	719	374	2,3
Pfäffikon	5 144	1 681	1 838	651	693	281	2,3
Plan-les-Ouates	3 518	724	889	638	769	498	2,9
Prilly	5 970	2 627	1 752	765	612	214	2,0
Rheinfelden	6 250	2 329	2 215	773	660	273	2,1
Richterswil	5 737	1 801	1 955	848	824	309	2,3
Risch	4 211	1 119	1 520	636	636	300	2,4
Romanshorn	4 709	1 679	1 581	578	563	308	2,2
Rüti (ZH)	5 347	1 956	1 723	667	676	325	2,2
Sarnen	4 407	1 445	1 516	565	609	272	2,3
Schwyz	6 252	2 075	2 069	781	828	499	2,3
Spiez	5 913	2 126	2 200	676	659	252	2,1
Spreitenbach	4 660	1 447	1 371	736	692	414	2,5
Stäfa	6 437	2 207	2 349	777	788	316	2,2
Thônex	5 511	1 881	1 452	823	794	561	2,5
Uzwil	5 201	1 552	1 719	706	793	431	2,4
Versoix	4 635	1 315	1 183	819	774	544	2,7
Veyrier*	3 717	804	914	613	826	560	3,0
Villars-sur-Glâne	4 882	1 506	1 456	809	737	374	2,4
Weinfelden	5 091	1 844	1 767	587	616	277	2,2
Worb*	5 116	1 766	1 852	626	614	258	2,2
Zofingen	5 262	1 955	1 859	629	587	232	2,1
Zollikofen	4 656	1 708	1 640	548	531	229	2,1
Zollikon	5 824	2 165	1 880	790	723	266	2,2



Städte mit ... Einwohnern Villes de ... habitants	Total En tout	Anzahl Haushalte mit / Nombre de ménages de					Durchschnittliche Haushaltsgrösse (Anzahl Personen) / Taille moyenne du ménage (nombre de personnes)
		1 Person 1 personne	2 Personen 2 personnes	3 Personen 3 personnes	4 Personen 4 personnes	5 und mehr Personen / 5 personnes ou plus	
<b>Weniger als 10 000 / Moins de 10 000</b>							
Aigle	4 294	1 563	1 257	629	523	322	2,3
Altdorf (UR)	4 004	1 351	1 428	467	506	252	2,2
Appenzell*	2 447	829	819	300	287	212	2,3
Arllesheim	4 209	1 521	1 434	557	502	195	2,2
Arosa*	1 642	795	497	163	121	66	1,9
Bussigny	3 406	1 000	1 088	563	518	237	2,4
Chiasso	4 281	2 132	1 165	523	335	126	1,9
Crissier	3 062	924	888	531	503	216	2,4
Interlaken	2 852	1 247	969	294	256	86	2,0
La Neuveville*	1 706	648	548	218	216	76	2,1
Lenzburg	4 410	1 726	1 454	523	477	230	2,1
Moutier*	3 444	1 307	1 102	461	388	186	2,2
Murten*	3 508	1 157	1 149	479	508	215	2,3
Payerne	4 092	1 474	1 167	590	595	266	2,3
Peseux*	2 704	1 104	739	368	365	128	2,2
Porrentruy*	3 244	1 436	969	346	329	164	2,0
Rorschach	4 516	2 040	1 323	463	429	261	2,0
St. Moritz	2 683	1 351	706	328	235	63	1,9
Stans	3 483	1 119	1 169	469	518	208	2,3
Steinhausen	4 089	1 153	1 504	553	634	245	2,4
Suhr	4 212	1 423	1 337	547	587	318	2,3
Sursee	4 338	1 519	1 516	547	527	229	2,2
Urdorf	4 402	1 609	1 488	548	545	212	2,2
Visp	3 360	1 141	1 126	455	450	188	2,3
Zermatt	2 725	1 208	716	330	345	126	2,1
Zuchwil*	4 201	1 749	1 326	502	413	211	2,1
<b>Schweiz / Suisse</b>	<b>3 682 475</b>	<b>1 300 170</b>	<b>1 204 350</b>	<b>488 361</b>	<b>468 858</b>	<b>220 736</b>	<b>2,4</b>

Quelle: BFS – Statistik der Bevölkerung und der Haushalte (STATPOP)

© BFS / OFS 2018

Source: OFS – Statistique de la population et des ménages (STATPOP)

Raumbezug: Gemeinden / 01.07.2016

Référence spatiale: communes / 01.07.2016

\* keine statistische Stadt gemäss BFS-Definition / ne répond pas à la définition de ville statistique de l'OFS

**Ausländer/innen<sup>1</sup>, nach Herkunftsland, 2016**  
**Étrangers<sup>1</sup>, selon le pays d'origine, en 2016**

T 1.5

Städte mit ... Einwohnern Villes de ... habitants	Ausländer/ innen/ Étrangers	Ausländer- anteil (%)/ Proportion d'étrangers	EU/EFTA- Staaten/ Pays UE/ AELE	Übrige euro- päische Staaten/ Autres pays européens	Asien Asie	Afrika Afrique	Nord- und Süd- amerika/ Amériques	Australasien Australasie	Übrige Autres
<b>100 000 und mehr / 100 000 et plus</b>									
Basel	63 434	37,1	38 907	13 686	5 256	2 187	3 163	198	37
Bern	34 226	25,7	19 506	5 350	4 703	2 856	1 668	61	82
Genève	95 139	47,8	61 690	6 860	9 054	7 781	9 154	503	97
Lausanne	59 347	43,1	38 085	6 635	4 465	5 842	4 178	103	39
Winterthur	26 247	23,9	14 818	7 235	2 014	1 337	780	28	35
Zürich	130 164	32,3	90 542	14 180	12 099	6 142	6 735	357	109
<b>50 000–99 999</b>									
Biel-Bienne	18 064	33,2	9 506	3 444	1 521	2 869	667	9	48
Lugano	24 752	38,7	19 791	2 670	893	458	903	27	10
Luzern	20 046	24,6	11 821	3 573	2 719	1 133	747	36	17
St. Gallen	23 065	30,6	13 023	6 442	1 823	1 235	454	32	56
<b>20 000–49 999</b>									
Aarau	4 493	21,4	2 297	1 103	584	380	119	6	4
Allschwil	5 417	26,2	3 791	633	596	168	205	16	8
Baar	7 060	29,3	4 548	1 534	497	206	231	36	8
Bellinzona	11 030	25,7	8 943	1 196	332	193	346	2	18
Bulle	8 773	39,0	6 324	1 399	538	330	174	3	5
Carouge (GE)	8 409	38,5	5 832	570	497	829	662	11	8
Chur	6 925	19,9	4 625	926	833	383	140	2	16
Dietikon	12 087	44,6	6 486	3 820	947	507	305	8	14
Dübendorf	9 547	34,5	6 467	1 612	795	313	330	15	15
Emmen	10 351	34,2	5 544	3 816	435	380	165	3	8
Frauenfeld	5 993	23,8	4 124	1 231	378	107	148	–	5
Fribourg	14 639	37,7	8 866	2 080	1 280	1 813	556	14	30
Horgen	6 272	30,9	4 254	1 096	443	135	309	32	3
Köniz	7 666	18,7	4 283	1 059	1 277	701	308	8	30
Kreuzlingen	11 767	54,6	8 833	2 542	220	61	106	5	–
Kriens	4 945	18,2	2 869	1 067	465	359	179	2	4
La Chaux-de-Fonds	12 123	31,1	8 818	1 042	609	1 378	270	2	4
Lancy	11 395	36,0	7 815	1 008	695	1 061	807	6	3
Meyrin	10 011	43,4	5 955	1 337	991	1 102	594	10	22
Montreux	12 493	46,9	7 425	1 506	2 169	874	484	31	4
Neuchâtel	11 312	33,5	7 612	1 001	1 079	1 133	474	9	4
Nyon	8 232	40,6	6 235	756	423	267	508	43	–
Rapperswil-Jona	4 925	18,3	3 129	959	462	229	139	3	4
Renens (VD)	10 492	51,1	6 943	1 911	486	700	437	9	6
Riehen	5 316	25,4	4 057	592	291	96	266	14	–
Schaffhausen	10 286	28,5	5 814	2 539	1 141	513	243	15	21
Sion	9 671	28,2	6 777	916	738	1 025	191	1	23
Thun	5 812	13,3	3 260	1 464	668	248	156	3	13
Uster	7 879	23,0	5 258	1 533	617	182	272	11	6
Vernier	15 569	44,5	9 504	1 819	1 214	1 973	1 030	8	21
Wädenswil	5 163	23,7	3 422	862	417	184	243	19	16
Wettingen	5 562	27,1	3 497	1 356	456	106	138	6	3
Wetzikon (ZH)	6 241	25,3	3 995	1 550	329	222	139	1	5
Wil (SG)	6 796	28,6	2 940	3 018	454	280	86	6	12
Yverdon-les-Bains	11 372	37,9	7 286	2 011	557	1 204	290	7	17
Zug	10 041	33,7	6 804	1 610	719	296	537	74	1

Städte mit ... Einwohnern Villes de ... habitants	Ausländer/ innen/ Étrangers	Ausländer- anteil (%)/ Proportion d'étrangers	EU/EFTA- Staaten/ Pays UE/ AELE	Übrige euro- päische Staaten/ Autres pays européens	Asien Asie	Afrika Afrique	Nord- und Süd- amerika/ Amériques	Australasien Australasie	Übrige Autres
<b>15 000–19 999</b>									
Adliswil	6 676	35,6	4 664	885	573	169	334	46	5
Baden	5 238	27,3	3 573	738	498	171	239	15	4
Binningen	3 830	24,9	2 439	440	497	190	238	14	12
Bülach	5 283	26,9	3 183	1 471	329	150	141	7	2
Burgdorf	2 483	15,2	1 212	760	246	196	64	–	5
Cham	4 082	25,2	2 579	870	293	171	151	14	4
Einsiedeln	2 366	15,4	1 457	543	216	108	31	4	7
Freienbach	4 481	27,7	3 073	822	280	115	174	15	2
Glarus Nord	4 375	24,2	2 598	1 333	246	127	71	–	–
Gossau (SG)	3 658	20,3	1 817	1 405	262	129	42	2	1
Grenchen	5 848	34,4	2 894	2 041	461	330	104	2	16
Herisau	3 400	21,6	2 026	853	274	187	54	–	6
Illnau-Effretikon	4 415	26,3	2 460	1 328	389	116	117	4	1
Kloten	6 196	32,5	3 612	1 378	693	259	237	8	9
Langenthal	3 432	22,1	1 631	1 195	391	139	67	1	8
Locarno	5 580	34,6	4 529	618	119	92	218	3	1
Martigny	5 717	31,8	4 380	546	351	334	85	1	20
Mendrisio	3 456	22,9	3 128	113	85	54	59	6	11
Monthey	5 804	33,0	4 515	738	149	268	129	1	4
Morges	5 802	36,5	4 674	448	266	150	247	12	5
Muttenz	3 603	20,3	2 237	756	328	134	119	21	8
Olten	5 244	28,9	2 273	1 693	844	273	143	2	16
Onex	6 901	36,7	4 866	742	269	521	498	4	1
Opfikon	8 931	45,6	4 699	2 195	1 335	362	324	7	9
Ostermundigen	5 027	29,4	2 667	959	780	427	169	–	25
Pratteln	6 485	40,1	2 962	2 908	347	151	114	1	2
Pully	5 774	32,1	4 489	358	307	174	427	19	–
Regensdorf	6 299	34,6	3 626	1 861	441	187	180	–	4
Reinach (BL)	4 220	22,2	2 557	769	414	159	284	35	2
Schlieren	8 697	46,4	5 266	2 147	772	230	273	2	7
Sierre	5 433	32,3	4 141	515	299	382	86	1	9
Solothurn	3 528	21,1	1 756	1 014	438	255	61	1	3
Steffisburg	1 701	10,8	1 089	341	160	68	39	–	4
Thalwil	5 007	28,1	3 668	513	334	88	349	51	4
Vevey	8 597	43,5	5 703	1 214	693	620	341	20	6
Volketswil	4 580	24,6	2 634	1 415	293	106	121	1	10
Wallisellen	4 916	30,9	3 234	902	418	158	195	7	2
Wohlen (AG)	6 033	38,1	3 330	2 142	336	139	79	4	3
<b>10 000–14 999</b>									
Aesch (BL)	2 464	24,2	1 583	464	225	64	113	15	–
Affoltern am Albis	3 314	27,8	1 825	982	213	170	114	7	3
Altstätten	3 044	26,6	1 629	1 238	121	23	33	–	–
Amriswil	4 194	31,4	2 148	1 764	174	60	44	1	3
Arbon	4 596	32,1	2 862	1 200	230	237	66	–	1
Arth	3 168	27,0	1 445	1 423	172	93	33	2	–
Bassersdorf	2 816	24,2	1 723	654	231	104	95	4	5
Belp	1 556	13,5	841	347	220	100	33	2	13
Birsfelden	3 030	28,9	1 838	635	332	97	128	–	–
Brig-Glis	2 224	16,9	1 312	446	350	88	28	–	–
Brugg	3 210	28,7	1 549	1 099	356	70	116	10	10

## T 1.5

Städte mit ... Einwohnern Villes de ... habitants	Ausländer/ innen/ Étrangers	Ausländer- anteil (%)/ Proportion d'étrangers	EU/EFTA- Staaten/ Pays UE/ AELE	Übrige euro- päische Staaten/ Autres pays européens	Asien Asie	Afrika Afrique	Nord- und Süd- amerika/ Amériques	Australasien Australasie	Übrige Autres
Buchs (SG)	4 781	38,2	2 804	1 490	297	91	97	–	2
Chêne-Bougeries	3 937	34,3	2 773	313	267	208	361	14	1
Davos	2 998	27,1	2 565	157	145	83	40	2	6
Delémont	3 532	28,1	2 084	586	353	419	90	–	–
Ebikon	2 794	21,0	1 515	884	229	108	53	2	3
Ecublens (VD)	5 614	45,5	3 840	818	366	340	236	7	7
Flawil	2 994	28,5	1 493	1 248	159	59	34	1	–
Gland	4 634	35,7	3 650	404	162	188	217	13	–
Glarus	3 381	27,0	1 914	1 082	229	102	49	3	2
Hinwil	1 865	16,8	1 169	439	168	52	33	3	1
Horw	2 401	17,3	1 415	455	339	116	68	2	6
Ittigen	2 761	24,2	1 284	586	475	306	106	1	3
Küsnacht (ZH)	3 651	25,7	2 917	187	203	117	193	31	3
La Tour-de-Peilz	3 532	30,3	2 618	270	198	188	238	18	2
Le Grand-Saconnex	5 117	42,4	2 590	378	922	710	438	62	17
Le Locle	3 084	29,6	2 381	212	142	288	46	–	15
Liestal	3 862	27,3	2 048	1 211	396	111	85	5	6
Lyss	2 586	17,6	1 644	575	202	107	56	1	1
Männedorf	2 119	19,6	1 642	187	143	48	94	4	1
Meilen	3 114	22,6	2 357	271	216	94	148	24	4
Möhlly	2 737	25,1	1 916	586	125	52	54	2	2
Münchenbuchsee	1 742	17,2	777	495	273	154	37	1	5
Münchenstein	3 096	25,5	1 691	737	292	270	102	2	2
Münsingen	1 349	10,9	683	350	184	78	38	1	15
Muri bei Bern	2 184	16,8	1 156	187	459	194	170	7	11
Neuhausen am Rheinfall	4 206	40,4	2 003	1 695	275	175	56	1	1
Oberwil (BL)	2 529	22,5	1 687	338	211	112	167	14	–
Oftringen	4 696	34,8	2 382	1 962	182	105	64	–	1
Pfäffikon	2 286	19,4	1 469	552	148	72	39	3	3
Plan-les-Quates	2 405	22,8	1 665	251	108	219	160	2	–
Prilly	5 101	42,3	3 501	623	283	432	255	2	5
Rheinfelden	4 201	31,5	2 979	831	228	71	87	4	1
Richterswil	2 653	19,9	1 924	302	182	117	108	18	2
Risch	2 818	27,2	1 786	698	195	52	74	11	2
Romanshorn	3 365	31,1	1 787	1 300	178	72	26	2	–
Rüti (ZH)	2 873	23,8	1 663	784	180	161	83	–	2
Sarnen	1 560	15,2	1 023	317	130	62	19	2	7
Schwyz	2 673	18,0	1 439	909	195	100	27	2	1
Spiez	1 356	10,7	871	178	219	48	30	1	9
Spreitenbach	5 811	50,4	2 652	2 789	175	79	113	2	1
Stäfa	2 716	19,0	1 976	274	233	101	91	21	20
Thônex	4 667	33,6	3 228	380	290	425	337	6	1
Uzwil	3 639	28,4	1 400	1 883	182	119	44	1	10
Versoix	5 605	42,3	3 002	512	804	662	574	50	1
Veyrier*	3 211	27,8	2 517	196	143	121	219	15	–
Villars-sur-Glâne	4 096	33,8	2 470	686	282	538	115	1	4
Weinfelden	2 536	22,5	1 548	682	153	115	37	–	1
Worb*	1 955	17,0	987	398	267	213	79	4	7
Zofingen	2 270	19,6	1 472	468	146	103	70	1	10
Zollikofen	2 216	21,7	993	664	284	204	66	3	2
Zollikon	3 072	24,0	2 532	164	151	43	172	10	–

Städte mit ... Einwohnern Villes de ... habitants	Ausländer/ innen/ Étrangers	Ausländer- anteil (%)/ Proportion d'étrangers	EU/EFTA- Staaten/ Pays UE/ AELE	Übrige euro- päische Staaten/ Autres pays européens	Asien Asie	Afrika Afrique	Nord- und Süd- amerika/ Amériques	Australasien Australasie	Übrige Autres
<b>Weniger als 10 000 / Moins de 10 000</b>									
Aigle	4 022	40,4	2 424	1 023	171	311	81	–	12
Altdorf (UR)	1 349	14,6	809	291	110	100	29	–	10
Appenzell*	1 142	19,6	589	347	97	88	16	1	4
Arllesheim	1 933	20,8	1 455	220	94	44	114	6	–
Arosa*	784	24,4	638	28	43	69	5	1	–
Bussigny	3 039	36,8	2 353	293	103	135	145	7	3
Chiasso	3 516	42,2	2 812	159	214	235	92	–	4
Crissier	3 524	44,8	2 480	381	213	322	127	–	1
Interlaken	1 790	31,6	1 140	218	306	67	49	4	6
La Neuveville*	659	17,8	568	30	17	23	21	–	–
Lenzburg	2 682	28,2	1 655	658	207	106	52	3	1
Moutier*	2 106	27,8	1 485	226	88	249	51	1	6
Murten*	1 636	20,0	1 076	450	41	25	43	1	–
Payerne	3 729	39,3	2 405	728	189	293	114	–	–
Peseux*	2 017	34,0	1 518	185	90	151	72	1	–
Porrentruy*	1 354	19,7	811	141	130	233	35	1	3
Rorschach	4 552	48,4	2 518	1 702	160	119	50	1	2
St. Moritz	2 110	41,5	1 973	73	22	12	26	4	–
Stans	1 183	14,2	638	180	238	93	27	2	5
Steinhausen	2 325	23,9	1 523	551	123	42	80	6	–
Suhr	3 228	32,3	1 381	1 159	398	246	44	–	–
Sursee	1 588	16,5	849	519	141	46	32	1	–
Urdorf	2 249	23,3	1 554	462	95	61	71	6	–
Visp	1 703	22,0	930	535	121	91	26	–	–
Zermatt	2 293	40,1	2 091	128	35	5	32	2	–
Zuchwil*	3 726	42,1	1 573	1 503	419	193	28	1	9
<b>Schweiz / Suisse</b>	<b>2 101 146</b>	<b>25,0</b>	<b>1 386 959</b>	<b>371 975</b>	<b>154 023</b>	<b>102 988</b>	<b>78 758</b>	<b>4 126</b>	<b>2 317</b>

Quellen: BFS – Statistik der Bevölkerung und der Haushalte (STATPOP)

© BFS / OFS 2018

Sources: OFS – Statistique de la population et des ménages (STATPOP)

Raumbezug: Gemeinden / 02.04.2017

Référence spatiale: communes / 02.04.2017

<sup>1</sup> ständige ausländische Wohnbevölkerung am 31.12.2016 / population résidente permanente étrangère au 31.12.2016

\* keine statistische Stadt gemäss BFS-Definition / ne répond pas à la définition de ville statistique de l'OFS



# Raum Espace

Die Arealstatistik erhebt Informationen zur Bodennutzung und -bedeckung der Schweiz auf der Grundlage von Luftbildern des Bundesamtes für Landestopografie (swisstopo). Die Datengrundlage für die Arealstatistik aller im statistischen Jahrbuch verzeichneten Städte und Gemeinden bilden Farbluftbilder aus den Jahren 2004 bis 2009.

## Verdichtung

Die Grossstädte weisen im Schnitt die höchste bauliche Verdichtung auf. In den sechs grössten Schweizer Städten werden 46% der verbauten Fläche von Gebäude- und Industriearealen sowie vom Verkehr genutzt. Zu den Verkehrsflächen zählen sämtliche Flächen, die vom rollenden und ruhenden Verkehr auf Strasse und Schiene sowie von der Luftfahrt beansprucht werden. Die verbaute Fläche von Städten wird mit der Bevölkerungszahl kleiner: Während bei den kleinsten Städten mit unter 10 000 Einwohner/innen der Anteil verbauter Fläche bei 10% liegt, steigt diese Zahl bei Städten mit 20 000 bis 49 000 Einwohner/innen auf 25%. Bemerkenswert ist ausserdem, dass vor allem Westschweizer Gemeinden eine sehr hohe bauliche Verdichtung aufweisen: So beträgt die bauliche Verdichtung in Renens 88%, in Vevey 84% und in Lancy 82% der Gesamtfläche. Die geringste bauliche Verdichtung hingegen weisen Berggemeinden wie Zermatt (1%), Arosa (2%) und Davos (2%) auf.

Zur Berechnung wurde die Summe der Gebäude-, Industrie-, Verkehrs- und besonderen Siedlungsfläche durch die Summe der Gesamtfläche geteilt.

## Erholungsgebiete und Grünflächen

Beim Anteil Erholungsgebiete und Grünflächen gibt es einen weiteren Unterschied zwischen grösseren (im Sinne von bevölkerungsreicheren) und kleineren Städten: Es zeigt sich, dass Städte mit hoher baulicher Verdichtung mehr Erholungsgebiete und Grünflächen schaffen als Städte mit einem kleineren Anteil verbauter Fläche. Zu den Erholungs- und Grünanlagen zählen offene Sportanlagen, Golfplätze, Campingplätze, Schrebergärten, Friedhöfe und öffentliche Parkanlagen. In den Grossstädten sind rund 7,5% der Fläche Erholungsgebiete und Grünflächen, während dieser Anteil bei Städten mit weniger als 10 000 Einwohner/innen bei unter 1% liegt. Am meisten Erholungs- und Grünanlagen gibt es in Genf (16%), Birsfelden (15%), Onex und Münchenstein (je 13%).

La statistique de la superficie relève les informations sur l'utilisation et la couverture du sol de la Suisse sur la base des photographies aériennes de l'Office fédéral de topographie (swisstopo). Les données utilisées pour les villes et communes recensées dans le présent annuaire statistique se basent sur des photographies aériennes en couleur des années 2004 à 2009.

## Densité

Les grandes villes présentent la plus haute densité du milieu bâti. Dans les six plus grandes villes du pays, 46% des surfaces construites sont utilisées par les bâtiments, les zones industrielles et les transports. Les surfaces allouées aux transports comptent toutes les infrastructures pour le trafic roulant et calme, sur la route et le rail, ainsi que l'aviation. La proportion de surfaces bâties des villes diminue au fur et à mesure que le nombre d'habitants baisse: alors que dans les petites villes de moins de 10 000 habitants, le taux de surface bâtie est de 10%, ce ratio passe à 25% pour les villes de 20 000 à 49 000 habitants. Il est par ailleurs frappant de constater que ce sont surtout les communes romandes qui présentent une densification du bâti élevée: celle-ci représente ainsi 88% de l'ensemble de la surface à Renens, 84% à Vevey et 82% à Lancy. Les communes ayant la plus faible densification du bâti sont à l'inverse les communes montagnardes telles que Zermatt (1%), Arosa (2%) et Davos (2%).

Pour le calcul de cette statistique, la somme des aires de bâtiments, d'aires industrielles et d'infrastructures spéciales ainsi que les surfaces de transport a été divisé par celle de la surface globale.

## Zones de repos et surfaces vertes

La proportion de zones de repos et de surfaces vertes met en évidence une autre différence entre les grandes villes (plus peuplées) et les villes avec une population plus petite: les villes qui ont une forte densité du bâti créent davantage de zones de délasserment et de surfaces vertes que les villes ayant une moindre proportion de surface bâtie. Les installations de repos et les espaces verts comprennent les installations sportives en plein air, terrains de golf, campings, jardins potagers, cimetières et parcs publics. Dans les grandes villes, environ 7,5% des surfaces relèvent de cette catégorie, tandis que cette part est de moins de 1% dans les villes de moins de 10 000 habitants. Les proportions les plus élevées de zones de repos et d'espaces verts se trouvent à Genève (16%), Birsfelden (15%), Onex et Münchenstein (toutes deux 13%).

Während die Fläche, welche für Erholungsgebiete und Grünflächen genutzt wird, in kleineren Städten abnimmt, steigt in diesen der Anteil landwirtschaftlich genutzter Fläche: Städte mit weniger als 50 000 Einwohner/innen verfügen im Vergleich zu den grösseren Städten über doppelt soviel Landwirtschaftsfläche (knapp 18% mehr).

Die detaillierten Daten zur Arealstatistik stehen Ihnen online zur Verfügung.

Si la surface utilisée pour les zones de repos et les espaces verts diminue dans les petites villes, ces dernières enregistrent une hausse des surfaces utilisées à des fins agricoles: par rapport aux grandes villes, les villes de moins de 50 000 habitants disposent du double de surfaces agricoles (presque 18% de plus).

Les données détaillées sur la statistique du territoire sont disponibles en ligne.

**Stadtgebiet, nach Bodennutzungsart und Gemeindegrössenklasse, 2004/2009**

**Surface des villes, selon le mode d'utilisation du sol et la taille de la commune, en 2004/2009**

**G2.1**

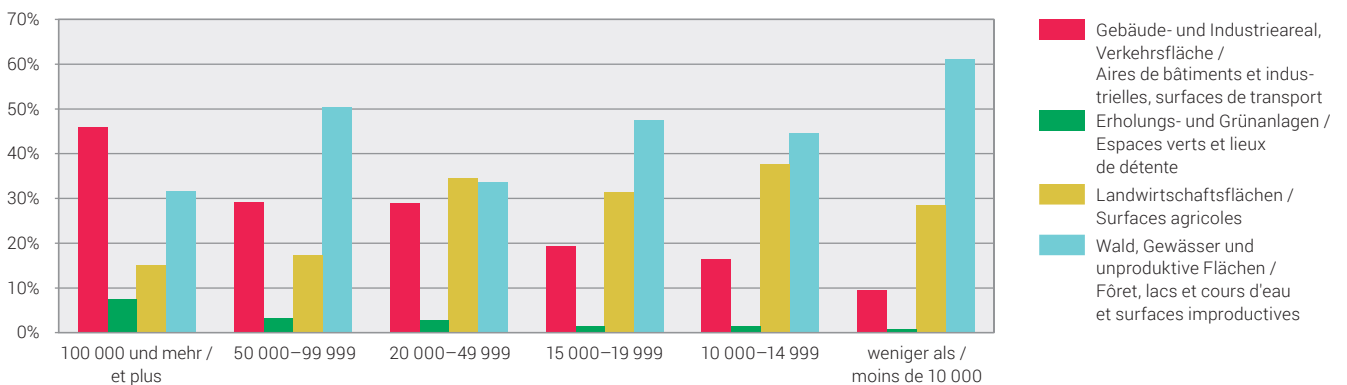

Quelle: BFS – Arealstatistik der Schweiz (AREA)  
Source: OFS – Statistique suisse de la superficie (AREA)

© BFS 2018  
© OFS 2018







## Arbeit und Erwerb Travail et rémunération

### Betriebsgrösse

Rund 53% aller schweizerischen Arbeitsstätten befinden sich in städtischen Gebieten. Dabei befinden sich 76% aller Schweizer Grossunternehmen (mindestens 250 Beschäftigte) auf städtischem Boden. Auch der Anteil von städtischen Arbeitsstätten mit 50 bis 249 Beschäftigten ist im Verhältnis zur gesamten Schweiz mit 68% ziemlich hoch. 60% aller schweizerischen Unternehmen mit 10 bis 49 Arbeitsplätzen befindet sich ebenfalls in den 172 verzeichneten Städten. Kleine Unternehmen mit 1 bis 9 Beschäftigte liegen nur zur Hälfte auf städtischem Boden (51%).

Rund ein Drittel aller städtischen Betriebe sind in den Grossstädten angesiedelt. Von den 355 082 Arbeitsstätten, die auf städtischem Gebiet liegen, befinden sich 43 973 in Zürich, 21 618 in Genf, 16 321 in Basel, 14 344 in Bern, 12 387 in Lausanne und 7 724 in Winterthur.

Die Verteilung der Betriebsgrössen sieht in den verschiedenen Gemeindegrössenklassen ungefähr gleich aus: Rund 84% aller Arbeitsstätten sind Kleinbetriebe, fast 13% beschäftigen 10 bis 49 Beschäftigte, zwischen 50 bis 249 Arbeitsplätze bieten fast 3% der Betriebe und der Anteil an Grossfirmen beträgt durchschnittlich 0,4%.

Von den 1 285 Grossfirmen, welche sich in urbanen Räumen befinden, sind viele in grossen Städten sowie deren zentrumsnahen Agglomerationsgemeinden ansässig. Am häufigsten sind Grossfirmen in Zürich (dort stehen 19% aller Grossfirmen in der Schweiz), Bern (8%), Basel (6%) und Genf (5%) angesiedelt.

In 57 der 172 Städte und Gemeinden nahm die Anzahl Arbeitsstätten im Vergleich zum Vorjahr ab. Lausanne verzeichnete mit minus 80 den stärksten Rückgang. Auch in Zug und in Montreux nahm die Anzahl Arbeitsstätten stark ab (-71 resp. -70). Die höchste Zunahme an Arbeitsstätten verglichen mit 2014 verzeichneten dagegen Bellinzona (+1 574 – dies ist vor allem durch die Gemeindefusion mit vier anderen Gemeinden zu erklären), Zürich (+ 591), sowie Genf (+478) und Lugano (+409).

### Taille des établissements

Environ 53% des établissements suisses se trouvent dans des zones urbaines. Et 76% de l'ensemble des grands établissements (au moins 250 emplois) se trouvent en territoire urbain. De même, la proportion d'établissements urbains ayant entre 50 et 249 emplois, qui se monte à 68%, est relativement élevée par rapport à l'ensemble de la Suisse. 60% de tous les établissements suisses ayant entre 10 et 49 emplois sont eux aussi situés dans l'une des 172 villes enregistrées. Seule la moitié des petits établissements de 1 à 9 emplois se trouvent en territoire urbain (51%).

Près d'un tiers de l'ensemble des établissements urbains ont leur siège dans des grandes villes. Sur les 355 082 établissements situés dans des villes, 43 973 se trouvent à Zurich, 2 618 à Genève, 16 321 à Bâle, 14 344 à Berne, 12 387 à Lausanne et 7 724 à Winterthur.

La répartition des établissements selon leur taille est plus ou moins semblable quelle que soit la catégorie de taille des communes: environ 84% de l'ensemble des établissements sont de petite taille, près de 13% emploient 10 à 49 emplois, environ 3% ont entre 50 et 249 emplois, et la part des grands établissements est en moyenne de 0,4%.

Sur les 1 285 grands établissements basés dans des espaces urbains, nombreux sont ceux qui ont leur siège dans des grandes villes ou des communes d'agglomération proches d'un centre. Les grands établissements sont le plus souvent implantés à Zurich (où l'on trouve 19% de l'ensemble des grands établissements de Suisse), Berne (8%), Bâle (6%) et Genève (5%).

Dans 57 des 172 villes et communes, le nombre d'établissements a baissé par rapport à l'année précédente. Avec la disparition de 80 établissements, c'est Lausanne qui a enregistré le recul le plus fort. À Zoug et à Montreux aussi, le nombre d'établissements a fortement diminué (respectivement -71 et -70). À l'inverse, la plus forte augmentation du nombre d'établissements par rapport à 2014 a été enregistrée à Bellinzona (+1 574 – ceci s'explique principalement par la fusion opérée avec quatre autres communes), Zurich (+591) ainsi que Genève (+478) et Lugano (+409).

## Wirtschaftssektoren

In Le Locle arbeiten mit 65% anteilmässig am meisten Beschäftigte im industriellen Sektor. Weitere «Büezer-Städte» sind Grenchen (54%) und Uzwil (53%). Eine äusserst geringe Bedeutung hat der Industriesektor in Le Grand-Saconnex – nur 3% der Beschäftigten arbeiten dort im industriellen Sektor – sowie Zollikon, Lausanne und Genf, wo lediglich rund 6% der Beschäftigten im zweiten Sektor tätig sind.

In den vier Grossstädten Zürich, Bern, Genf und Lausanne ist eine klare Dominanz des Dienstleistungssektors zu beobachten: Über 90% der Beschäftigten sind in diesen Städten im dritten Sektor tätig. Basel und Winterthur sind die einzigen Grossstädte, die einen Anteil von über 17% an Beschäftigten im Industriesektor aufweisen (es sind dies 20, resp. 17%).

Der erste Sektor macht in allen Gemeindegrössenklassen durchschnittlich weniger als 2% aus. Mit zunehmender Stadtgrösse ist ein deutlicher Rückgang der Landwirtschaft feststellbar. Am meisten landwirtschaftliche Betriebe sind in der Zentralschweiz, namentlich Einsiedeln und Arth (je 7%), angesiedelt.

## Arbeitslosenquote

In 124 der 172 untersuchten Gemeinden nahm die Arbeitslosenquote im Vergleich zum Vorjahr zu. In einigen Gemeinden sank die Quote jedoch; am stärksten in Locarno (-1%), in Ecublens (-0,6%), sowie in Visp und Bellinzona (je -0,5%)

Die detaillierten Daten zur Arbeits- und Erwerbsstatistik stehen Ihnen online zur Verfügung.

## Secteurs économiques

Le Locle affiche le plus fort taux d'emplois actifs dans le secteur industriel: 65%. Les autres villes très industrielles sont Granges (54%) et Uzwil (53%). L'importance du secteur industriel est en revanche très faible au Grand-Saconnex – où seuls 3% de la population travaillent dans ce secteur – et à Zollikon, Lausanne et Genève, où seulement 6% des emplois travaillent dans le deuxième secteur.

À Zurich, Berne, Genève et Lausanne, le secteur des services domine clairement: dans ces quatre grandes villes, plus de 90% des emplois sont recensés dans le secteur tertiaire. Bâle (19,6%) et Winterthur (17%) sont les seules grandes villes à afficher une part de plus de 15% d'emplois dans le secteur industriel.

Le secteur primaire représente en moyenne moins de 2% des emplois quelle que soit la taille des communes. Plus la ville est grande, plus la part de l'agriculture recule nettement. C'est en Suisse centrale que l'on trouve la plus grande proportion d'exploitations agricoles: 7% à Einsiedeln et à Arth.

## Taux de chômage

Dans 124 des 172 communes étudiées, le taux de chômage a augmenté par rapport à l'année précédente. Par contre, ce taux a toutefois baissé dans quelques villes; cette baisse a été la plus forte à Locarno (-1%), à Ecublens (-0,6%), ainsi qu'à Viège et Bellinzona (-0,5%).

Les données détaillées sur la statistique du travail et de l'activité économique sont disponibles en ligne.



**Beschäftigte**, nach Gemeindegrössenklasse und Betriebsgrössenklasse, 2015  
**Emplois**, selon la taille de la commune et la taille de l'établissement, en 2015

G3.1

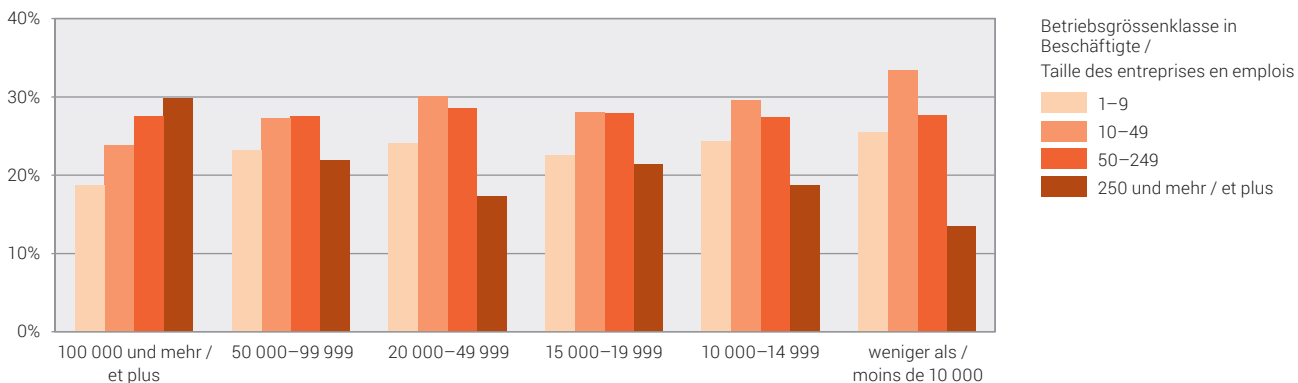

Bemerkung: in % aller Betriebe dieser Grössenklasse / en % de tous les établissements de cette classe de taille

Quelle: BFS – Statistik der Unternehmensstruktur (STATENT)  
 Source: OFS – Statistique structurelle des entreprises (STATENT)

© BFS 2018  
 © OFS 2018

**Arbeitslosenquote**, nach Gemeindegrössenklasse, 2016  
**Taux de chômage**, selon la taille de la commune, en 2016

G3.2

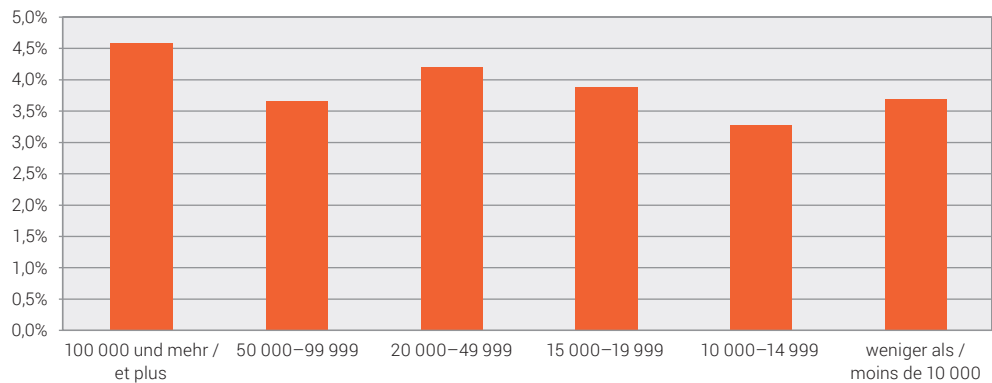

Quelle: Staatssekretariat für Wirtschaft – Arbeitslosenstatistik  
 Source: OFS – Secrétariat d'Etat à l'économie – Statistique du chômage

© BFS 2018  
 © OFS 2018

**Arbeitsstätten und Beschäftigte, nach Grössenklasse und Sektor, 2015<sup>1</sup>**  
**Établissements et emplois, selon la taille et le secteur, en 2015<sup>1</sup>**

T 3.1

Städte mit ... Einwohnern Villes de ... habitants	Arbeitsstätten / Établissements						Beschäftigte im ... Emplois dans le ...			
	Total En tout	Grössenklasse Beschäftigte <sup>2</sup> Taille des établissements en emplois <sup>2</sup>					1. Sektor / Secteur primaire	2. Sektor / Secteur secondaire	3. Sektor / Secteur tertiaire	2. und 3. Sektor / Secteurs 2 et 3
		1-9	10-49	50-249	250+	Total 1-249 / en tout 1-249				
<b>100 000 und mehr / 100 000 et plus</b>										
Basel	16 321	13 878	1 869	493	81	16 240	56	36 333	148 836	185 169
Bern	14 344	11 546	2 156	536	106	14 238	309	15 187	169 395	184 582
Genève	21 618	18 831	2 237	481	69	21 549	32	9 965	168 319	178 284
Lausanne	12 387	10 477	1 529	326	55	12 332	145	6 470	111 090	117 560
Winterthur	7 724	6 445	1 063	189	27	7 697	244	12 090	58 299	70 389
Zürich	43 973	37 033	5 449	1 246	245	43 728	197	29 163	439 275	468 438
<b>50 000-99 999</b>										
Biel-Bienne	4 268	3 579	560	115	14	4 254	47	9 345	30 047	39 392
Lugano	10 100	9 125	841	121	13	10 087	114	5 571	50 072	55 643
Luzern	8 031	6 671	1 087	241	32	7 999	146	7 150	73 798	80 948
St. Gallen	7 123	5 800	1 045	244	34	7 089	198	11 508	69 868	81 376
<b>20 000-49 999</b>										
Aarau	2 643	2 087	435	111	10	2 633	37	3 092	30 364	33 456
Allschwil	1 202	1 031	137	29	5	1 197	49	2 357	8 183	10 540
Baar	3 530	3 105	355	64	6	3 524	314	4 139	18 873	23 012
Bellinzona	3 470	2 975	420	71	4	3 466	382	3 465	20 533	23 998
Bulle	1 491	1 199	244	45	3	1 488	70	4 650	9 691	14 341
Carouge (GE)	2 722	2 315	335	63	9	2 713	2	3 838	20 507	24 345
Chur	3 741	3 127	511	93	10	3 731	109	3 728	28 281	32 009
Dietikon	1 707	1 393	257	48	9	1 698	18	3 259	14 296	17 555
Dübendorf	1 809	1 533	218	47	11	1 798	151	2 470	17 270	19 740
Emmen	1 486	1 213	230	35	8	1 478	172	5 773	9 736	15 509
Frauenfeld	2 105	1 720	317	63	5	2 100	176	4 468	15 452	19 920
Fribourg	3 599	2 961	510	121	7	3 592	28	2 628	30 605	33 233
Horgen	1 245	1 087	131	22	5	1 240	87	1 660	7 636	9 296
Köniz	2 197	1 877	235	75	10	2 187	410	4 075	17 940	22 015
Kreuzlingen	1 605	1 405	164	32	4	1 601	43	2 715	8 851	11 566
Kriens	1 528	1 260	228	36	4	1 524	122	2 176	9 766	11 942
La Chaux-de-Fonds	2 833	2 346	392	88	7	2 826	217	10 364	15 056	25 420
Lancy	1 685	1 389	234	52	10	1 675	23	2 072	17 171	19 243
Meyrin	1 663	1 309	275	72	7	1 656	34	4 836	15 489	20 325
Montreux	1 896	1 668	180	45	3	1 893	72	1 288	11 020	12 308
Neuchâtel	3 469	2 837	529	98	5	3 464	57	5 013	26 620	31 633
Nyon	2 138	1 844	236	51	7	2 131	35	1 863	14 034	15 897
Rapperswil-Jona	2 080	1 754	267	55	4	2 076	124	3 668	13 149	16 817
Renens (VD)	1 139	916	179	41	3	1 136	30	2 243	10 831	13 074
Riehen	1 005	908	80	17	—	1 005	33	607	4 363	4 970
Schaffhausen	3 057	2 580	389	81	7	3 050	97	6 356	19 665	26 021
Sion	3 800	3 117	564	109	10	3 790	495	5 673	27 424	33 097
Thun	3 243	2 684	464	89	6	3 237	136	5 912	22 155	28 067
Uster	2 434	2 123	269	37	5	2 429	181	3 218	12 931	16 149
Vernier	1 827	1 500	267	52	8	1 819	6	5 153	14 101	19 254
Wädenswil	1 570	1 373	173	22	2	1 568	189	1 536	7 177	8 713
Wettingen	1 296	1 112	152	31	1	1 295	113	2 043	6 432	8 475
Wetzikon (ZH)	1 862	1 602	225	29	6	1 856	96	3 350	10 565	13 915
Wil (SG)	1 879	1 569	263	42	5	1 874	162	3 259	11 610	14 869
Yverdon-les-Bains	2 121	1 767	297	52	5	2 116	255	2 441	15 228	17 669
Zug	6 919	6 236	577	93	13	6 906	125	6 453	34 198	40 651

Städte mit ... Einwohnern Villes de ... habitants	Arbeitsstätten / Établissements						Beschäftigte im ... Emplois dans le ...			
	Total En tout	Grössenklasse Beschäftigte <sup>2</sup> Taille des établissements en emplois <sup>2</sup>					1. Sektor / Secteur primaire	2. Sektor / Secteur secondaire	3. Sektor / Secteur tertiaire	2. und 3. Sektor / Secteurs 2 et 3
		1-9	10-49	50-249	250+	Total 1-249 / en tout 1-249				
<b>15 000-19 999</b>										
Adliswil	1 048	930	100	13	5	1 043	14	720	7 706	8 426
Baden	2 360	1 916	345	87	12	2 348	67	8 675	20 957	29 632
Binningen	962	859	88	13	2	960	18	539	5 660	6 199
Bülach	1 254	1 055	170	26	3	1 251	98	2 237	8 131	10 368
Burgdorf	1 292	1 058	180	50	4	1 288	33	3 859	9 381	13 240
Cham	1 798	1 589	183	24	2	1 796	186	1 990	7 692	9 682
Einsiedeln	1 311	1 168	130	12	1	1 310	495	1 854	4 377	6 231
Freienbach	2 481	2 188	249	41	3	2 478	126	2 567	11 719	14 286
Glarus Nord	1 308	1 122	162	22	2	1 306	458	3 368	4 761	8 129
Gossau (SG)	1 259	1 024	189	39	7	1 252	288	4 266	8 433	12 699
Grenchen	1 034	863	135	33	3	1 031	106	5 889	4 979	10 868
Herisau	1 428	1 245	160	19	4	1 424	230	2 929	6 475	9 404
Illnau-Effretikon	1 056	914	115	27	—	1 056	273	2 092	4 875	6 967
Kloten	1 465	1 087	281	77	20	1 445	63	4 649	30 525	35 174
Langenthal	1 202	966	198	34	4	1 198	82	3 848	8 787	12 635
Locarno	1 859	1 622	194	39	4	1 855	56	2 839	10 275	13 114
Martigny	1 803	1 534	231	36	2	1 801	217	2 176	10 485	12 661
Mendrisio	1 923	1 664	215	36	8	1 915	187	6 520	9 466	15 986
Monthey	1 224	1 045	147	24	8	1 216	30	3 374	7 813	11 187
Morges	1 331	1 119	178	31	3	1 328	89	1 041	9 410	10 451
Muttenz	1 246	1 008	187	46	5	1 241	38	3 842	9 260	13 102
Olten	1 752	1 424	251	65	12	1 740	9	2 694	17 786	20 480
Onex	663	584	64	14	1	662	3	780	3 440	4 220
Opfikon	1 267	1 005	199	51	12	1 255	13	1 562	17 778	19 340
Ostermundigen	695	571	95	27	2	693	21	2 030	4 986	7 016
Pratteln	1 126	859	208	55	4	1 122	49	3 305	10 207	13 512
Pully	1 054	949	83	21	1	1 053	23	445	5 394	5 839
Regensdorf	1 256	1 057	159	36	4	1 252	74	2 537	7 823	10 360
Reinach (BL)	1 275	1 056	175	42	2	1 273	20	3 248	8 683	11 931
Schlieren	1 364	1 068	227	61	8	1 356	18	3 041	14 192	17 233
Sierre	1 432	1 227	169	32	4	1 428	192	2 567	8 516	11 083
Solothurn	2 143	1 745	328	66	4	2 139	41	2 618	17 911	20 529
Steffisburg	833	717	99	15	2	831	165	1 811	4 279	6 090
Thalwil	1 281	1 146	122	12	1	1 280	8	934	5 479	6 413
Vevey	1 849	1 608	196	40	5	1 844	4	1 103	13 206	14 309
Volketswil	1 275	1 038	195	38	4	1 271	74	3 406	7 644	11 050
Wallisellen	1 375	1 055	250	57	13	1 362	38	3 608	16 337	19 945
Wohlen (AG)	1 094	928	137	29	—	1 094	59	1 776	6 016	7 792
<b>10 000-14 999</b>										
Aesch (BL)	621	523	78	17	3	618	81	2 548	2 893	5 441
Affoltern am Albis	951	813	118	19	1	950	52	1 198	5 101	6 299
Altstätten	963	817	123	21	2	961	346	2 695	4 140	6 835
Amriswil	946	823	110	12	1	945	237	1 887	3 627	5 514
Arbon	841	725	96	19	1	840	37	2 054	3 900	5 954
Arth	777	699	66	11	1	776	289	1 197	2 489	3 686
Bassersdorf	619	525	83	10	1	618	43	851	3 419	4 270
Belp	742	620	112	10	—	742	303	1 231	3 699	4 930
Birsfelden	547	460	76	10	1	546	9	1 539	2 627	4 166
Brig-Glis	1 139	941	167	28	3	1 136	96	1 446	8 002	9 448
Brugg	966	800	131	34	1	965	19	1 335	6 894	8 229

## T 3.1

Städte mit ... Einwohnern Villes de ... habitants	Arbeitsstätten / Établissements						Beschäftigte im ... Emplois dans le ...			
	Total En tout	Grössenklasse Beschäftigte <sup>2</sup> Taille des établissements en emplois <sup>2</sup>					1. Sektor / Secteur primaire	2. Sektor / Secteur secondaire	3. Sektor / Secteur tertiaire	2. und 3. Sektor / Secteurs 2 et 3
		1-9	10-49	50-249	250+	Total 1-249 / en tout 1-249				
Buchs (SG)	973	804	146	22	1	972	101	1 695	5 769	7 464
Chêne-Bougeries	615	545	55	13	2	613	—	331	4 263	4 594
Davos	1 154	966	160	27	1	1 153	181	1 000	7 575	8 575
Delémont	1 293	1 036	211	43	3	1 290	52	3 343	9 318	12 661
Ebikon	729	617	89	20	3	726	85	2 519	3 947	6 466
Ecublens (VD)	855	654	158	38	5	850	14	2 668	13 165	15 833
Flawil	612	509	91	12	—	612	113	1 936	2 415	4 351
Gland	941	808	116	14	3	938	49	655	5 519	6 174
Glarus	1 179	992	160	25	2	1 177	176	2 441	5 694	8 135
Hinwil	852	739	94	15	4	848	192	2 794	3 752	6 546
Horw	845	761	71	11	2	843	91	801	4 476	5 277
Ittigen	670	509	123	28	10	660	18	921	11 495	12 416
Küsnacht (ZH)	1 280	1 138	123	18	1	1 279	89	865	5 441	6 306
La Tour-de-Peilz	548	485	55	7	1	547	51	245	2 988	3 233
Le Grand-Saconnex	712	566	105	31	10	702	1	385	11 615	12 000
Le Locle	679	560	85	29	5	674	83	5 371	2 812	8 183
Liestal	1 524	1 233	238	48	5	1 519	59	2 121	14 349	16 470
Lyss	904	716	153	35	—	904	83	3 015	4 970	7 985
Männedorf	734	663	59	9	3	731	26	996	3 878	4 874
Meilen	1 114	999	101	12	2	1 112	92	1 268	4 825	6 093
Möhlly	606	534	58	13	1	605	124	1 118	3 005	4 123
Münchenbuchsee	527	419	90	15	3	524	23	921	4 279	5 200
Münchenstein	970	767	156	43	4	966	32	1 894	9 438	11 332
Münsingen	797	675	103	17	2	795	275	1 492	4 638	6 130
Muri bei Bern	1 088	918	139	27	4	1 084	36	1 557	8 271	9 828
Neuhausen am Rheinfall	753	637	96	19	1	752	38	2 017	3 674	5 691
Oberwil (BL)	696	624	61	11	—	696	51	363	3 278	3 641
Oftringen	674	563	95	16	—	674	137	1 355	3 768	5 123
Pfäffikon	809	691	99	18	1	808	147	1 685	3 868	5 553
Plan-les-Ouates	917	707	161	41	8	909	43	7 405	7 106	14 511
Prilly	551	439	87	23	2	549	3	730	5 485	6 215
Rheinfelden	917	789	108	16	4	913	18	1 308	6 365	7 673
Richterswil	780	704	62	13	1	779	72	1 434	2 627	4 061
Risch	1 067	902	129	35	1	1 066	128	4 054	6 482	10 536
Romanshorn	640	544	74	20	2	638	58	2 070	3 505	5 575
Rüti (ZH)	830	729	85	16	—	830	65	1 232	3 370	4 602
Sarnen	1 287	1 121	145	18	3	1 284	364	1 998	5 854	7 852
Schwyz	1 402	1 174	190	35	3	1 399	428	3 031	8 752	11 783
Spiez	840	723	101	14	2	838	124	1 135	4 153	5 288
Spreitenbach	749	578	139	28	4	745	47	1 348	6 776	8 124
Stäfa	1 043	952	76	13	2	1 041	90	2 449	3 427	5 876
Thônex	668	588	69	7	4	664	8	1 328	4 433	5 761
Uzwil	647	563	70	13	1	646	97	3 684	3 148	6 832
Versoix	669	598	58	11	2	667	29	475	3 653	4 128
Veyrier*	422	388	29	3	2	420	38	197	1 870	2 067
Villars-sur-Glâne	636	518	91	22	5	631	15	2 287	6 935	9 222
Weinfelden	998	802	171	23	2	996	137	2 021	6 870	8 891
Worb*	719	625	82	12	—	719	216	906	2 813	3 719
Zofingen	1 102	915	153	28	6	1 096	91	3 330	7 357	10 687
Zollikofen	550	451	76	17	6	544	219	1 206	5 919	7 125
Zollikon	1 148	1 044	90	12	2	1 146	10	379	5 709	6 088

Städte mit ... Einwohnern Villes de ... habitants	Arbeitsstätten / Établissements						Beschäftigte im ... Emplois dans le ...			
	Total En tout	Grössenklasse Beschäftigte <sup>2</sup> Taille des établissements en emplois <sup>2</sup>					1. Sektor / Secteur primaire	2. Sektor / Secteur secondaire	3. Sektor / Secteur tertiaire	2. und 3. Sektor / Secteurs 2 et 3
		1-9	10-49	50-249	250+	Total 1-249 / en tout 1-249				
<b>Weniger als 10 000 / Moins de 10 000</b>										
Aigle	819	682	123	13	1	818	262	1 379	4 427	5 806
Altdorf (UR)	816	671	121	22	2	814	113	1 871	4 920	6 791
Appenzell*	775	675	88	12	—	775	175	1 668	2 990	4 658
Arllesheim	674	585	70	14	5	669	30	1 512	4 630	6 142
Arosa*	493	422	63	8	—	493	116	326	2 463	2 789
Bussigny	604	475	101	26	2	602	5	2 059	4 472	6 531
Chiasso	1 995	1 810	159	24	2	1 993	22	1 242	9 036	10 278
Crissier	731	571	125	32	3	728	17	2 523	5 908	8 431
Interlaken	835	672	137	25	1	834	13	758	6 204	6 962
La Neuveville*	267	232	28	7	—	267	40	462	1 039	1 501
Lenzburg	975	790	149	33	3	972	41	2 508	6 651	9 159
Moutier*	501	430	60	9	2	499	44	1 697	2 144	3 841
Murten*	749	654	81	13	1	748	255	1 308	3 174	4 482
Payerne	779	649	105	24	1	778	101	1 045	5 527	6 572
Peseux*	329	282	43	4	—	329	2	383	1 440	1 823
Porrentruy*	796	677	100	16	3	793	58	1 461	4 848	6 309
Rorschach	800	685	100	13	2	798	2	1 428	4 330	5 758
St. Moritz	851	710	120	18	3	848	19	996	6 130	7 126
Stans	1 055	886	148	19	2	1 053	86	3 169	6 255	9 424
Steinhausen	996	821	151	22	2	994	46	1 938	6 477	8 415
Suhr	461	383	60	14	4	457	38	1 015	4 188	5 203
Sursee	1 060	772	231	54	3	1 057	41	2 569	10 659	13 228
Urdorf	642	493	124	25	—	642	23	1 533	4 763	6 296
Visp	779	619	138	20	2	777	68	4 172	5 037	9 209
Zermatt	821	637	169	14	1	820	34	595	6 018	6 613
Zuchwil*	389	301	67	18	3	386	3	1 672	3 548	5 220
<b>Schweiz / Suisse</b>	<b>675 506</b>	<b>585 840</b>	<b>74 474</b>	<b>13 500</b>	<b>1 692</b>	<b>673 814</b>	<b>164 752</b>	<b>1 086 130</b>	<b>3 828 033</b>	<b>4 914 163</b>

Quelle: BFS – Statistik der Unternehmensstruktur (STATENT)

© BFS / OFS 2018

Source: OFS – Statistique structurelle des entreprises (STATENT)

Raumbezug: Gemeinden / 02.04.2017

Référence spatiale: communes / 02.04.2017

<sup>1</sup> provisorische Ergebnisse / résultats provisoires<sup>2</sup> Anhand der Grössenklassen können die Unternehmen nach Bedeutung eingeteilt werden. Für die Einteilung wird entweder die Anzahl Beschäftigte oder die Anzahl Vollzeitäquivalente (VZÄ) herangezogen. Bis 2016 wurden die Unternehmen anhand der Anzahl VZÄ eingeteilt. Um insbesondere im Bereich KMU die internationalen Standards einzuhalten, liegt der Fokus seit 2017 (Veröffentlichung der Daten der STATENT 2015) auf den Grössenklassen nach Beschäftigungszahl.<sup>2</sup> Les classes de taille permettent de classer les entreprises par ordre d'importance. Deux options de base sont possibles : emplois ou équivalents plein temps (EPT). Jusqu'en 2016 les entreprises étaient classées en fonction de leur nombre d'EPT. Afin de respecter les standards internationaux, notamment dans le domaine des PME, l'accent est mis, depuis 2017 (publication des données STATENT 2015), sur les classes de taille en emplois.

\* keine statistische Stadt gemäss BFS-Definition / ne répond pas à la définition de ville statistique de l'OFS



**Arbeitslose, nach Geschlecht und Sektor im Jahresdurchschnitt, 2016**  
**Personnes au chômage, selon le sexe et les secteurs, moyenne annuelle, en 2016**

T 3.2

Städte mit ... Einwohnern Villes de ... habitants	Arbeitslose / Personnes au chômage								Arbeitslosenquote <sup>1</sup> Taux de chômage <sup>1</sup>	
	Total En tout	Davon Frauen / Dont femmes	Darunter 2. Sektor / Dont secteur secondaire	Darunter 3. Sektor / Dont secteur tertiaire	Davon Ganztzeitarbeits- lose / Dont personnes au chômage complet		Davon Teilzeitarbeits- lose / Dont personnes au chômage partiel		%	Variationsko- effizient <sup>2</sup> / Coefficient de variation <sup>2</sup>
					Total En tout	Davon Frauen / Dont femmes	Total En tout	Davon Frauen / Dont femmes		
<b>100 000 und mehr / 100 000 et plus</b>										
Basel	3 625	1 481	852	2 342	3 234	1 175	391	306	4,1	A
Bern	2 524	1 088	496	1 977	1 959	681	564	407	3,3	A
Genève	6 088	2 839	636	4 757	5 696	2 541	392	298	6,1	A
Lausanne	4 911	2 129	773	3 726	4 308	1 640	603	489	6,8	B
Winterthur	2 318	973	604	1 470	2 017	735	300	238	3,9	B
Zürich	9 241	4 126	1 370	7 348	7 829	3 038	1 412	1 088	4,0	A
<b>50 000–99 999</b>										
Biel-Bienne	1 564	665	591	935	1 280	455	284	210	5,8	B
Lugano	1 075	455	151	800	950	356	125	99	3,5	B
Luzern	1 377	577	325	997	1 243	474	134	103	2,9	B
St. Gallen	1 358	591	417	845	1 279	522	79	69	3,2	B
<b>20 000–49 999</b>										
Aarau	344	148	76	260	292	104	52	43	3,0	C
Allschwil	342	157	77	258	284	110	57	47	3,1	C
Baar	312	119	87	216	292	101	20	17	2,3	C
Bellinzona	831	363	197	545	712	268	119	94	4,1	C
Bulle	453	183	188	256	383	127	70	56	4,1	C
Carouge (GE)	761	351	99	580	696	301	65	50	7,3	C
Chur	371	138	116	242	318	94	54	44	1,8	B
Dietikon	901	388	208	643	833	334	68	54	6,6	C
Dübendorf	625	249	155	431	618	242	7	6	4,3	C
Emmen	609	243	202	384	529	183	80	60	3,7	C
Frauenfeld	396	177	149	223	330	122	66	55	2,8	C
Fribourg	877	366	250	519	760	268	117	97	4,4	B
Horgen	395	169	78	294	349	135	46	34	3,6	C
Köniz	677	297	135	519	495	162	181	136	3,1	B
Kreuzlingen	423	182	127	268	381	145	43	37	3,6	C
Kriens	338	153	90	238	278	106	60	47	2,3	C
La Chaux-de-Fonds	1 415	617	690	619	1 303	526	113	91	7,0	B
Lancy	813	389	125	586	744	330	69	59	5,4	C
Meyrin	611	283	96	442	573	252	37	31	5,7	C
Montreux	768	320	120	588	691	259	77	61	6,5	C
Neuchâtel	1 217	561	314	825	1 061	441	157	120	7,0	C
Nyon	508	239	60	412	454	191	54	47	4,6	C
Rapperswil-Jona	344	146	98	243	292	103	52	43	2,3	C
Renens (VD)	718	295	189	493	686	269	32	26	6,7	C
Riehen	200	90	37	140	174	68	26	22	2,1	C
Schaffhausen	761	312	245	474	681	247	80	64	3,9	C
Sion	961	392	239	668	876	317	85	75	5,3	C
Thun	700	310	204	489	516	174	183	137	2,9	B
Uster	771	332	179	519	654	231	117	101	3,9	C
Vernier	1 017	447	174	713	954	396	63	51	6,1	C
Wädenswil	395	169	86	280	344	131	51	38	3,1	C
Wettingen	414	192	127	272	376	159	37	33	3,7	C
Wetzikon (ZH)	635	275	188	430	554	212	81	63	4,7	C
Wil (SG)	375	160	126	230	363	149	12	11	2,9	C
Yverdon-les-Bains	825	356	215	578	718	268	107	88	5,6	C
Zug	438	198	88	335	419	183	19	15	2,8	C

Städte mit ... Einwohnern Villes de ... habitants	Arbeitslose / Personnes au chômage								Arbeitslosenquote <sup>1</sup> Taux de chômage <sup>1</sup>	
	Total En tout	Davon Frauen / Dont femmes	Darunter 2. Sektor / Dont secteur secondaire	Darunter 3. Sektor / Dont secteur tertiaire	Davon Ganzzeitarbeits- lose / Dont personnes au chômage complet		Davon Teilzeitarbeits- lose / Dont personnes au chômage partiel		%	Variationsko- effizient <sup>2</sup> / Coefficient de variation <sup>2</sup>
					Total En tout	Davon Frauen / Dont femmes	Total En tout	Davon Frauen / Dont femmes		
<b>15 000–19 999</b>										
Adliswil	395	172	79	293	325	113	70	59	3,9	C
Baden	358	152	92	255	322	123	37	29	3,1	C
Binningen	207	101	50	155	166	67	41	34	2,7	C
Bülach	358	158	86	247	324	131	34	26	3,1	C
Burgdorf	322	142	109	200	312	133	10	9	3,8	C
Cham	234	93	63	162	225	85	9	8	2,7	C
Einsiedeln	130	47	42	86	109	31	21	16	1,6	C
Freienbach	202	73	46	153	172	49	30	23	2,2	C
Glarus Nord	250	108	117	132	239	101	11	8	2,5	C
Gossau (SG)	224	105	82	126	209	93	15	13	2,1	C
Grenchen	437	185	219	208	368	131	69	54	5,0	C
Herisau	223	93	81	138	200	71	24	22	2,5	C
Illnau-Effretikon	341	131	80	233	310	103	31	28	3,7	C
Kloten	492	219	98	365	489	218	X	X	4,6	C
Langenthal	276	124	92	174	274	124	X	X	3,3	C
Locarno	371	172	47	296	333	145	38	28	4,9	C
Martigny	500	182	183	260	453	139	48	43	5,3	C
Mendrisio	173	71	35	128	147	50	27	21	2,5	C
Monthey	489	208	123	265	425	154	64	54	5,0	C
Morges	407	179	70	279	369	149	37	30	5,1	C
Muttenz	274	116	70	204	218	68	56	48	2,9	C
Olten	337	148	90	236	267	95	70	54	3,5	C
Onex	501	221	77	367	466	191	35	30	5,7	C
Opfikon	625	266	129	463	619	262	6	X	6,3	C
Ostermundigen	376	147	81	284	295	82	81	66	4,3	C
Pratteln	413	166	119	288	356	120	57	46	5,0	C
Pully	312	142	37	254	272	108	39	34	3,5	C
Regensdorf	455	187	107	300	384	124	71	62	4,6	C
Reinach (BL)	270	114	87	181	213	63	57	51	2,8	C
Schlieren	600	235	136	431	553	202	47	33	6,1	C
Sierre	430	176	125	249	380	134	49	43	5,2	C
Solothurn	281	124	89	186	217	76	65	47	3,0	C
Steffisburg	212	108	66	143	160	65	53	43	2,2	C
Thalwil	339	142	51	258	294	107	45	34	3,4	C
Vevey	603	264	110	445	530	204	73	60	6,2	C
Volketswil	406	167	124	259	399	162	7	6	3,8	C
Wallisellen	402	178	88	295	396	173	6	X	4,8	C
Wohlen (AG)	388	162	133	247	342	122	47	40	4,9	C
<b>10 000–14 999</b>										
Aesch (BL)	188	89	48	137	144	51	44	38	3,7	C
Affoltern am Albis	298	112	95	189	258	79	40	33	4,7	C
Altstätten	166	71	75	84	154	62	12	9	2,7	C
Amriswil	218	94	104	109	187	67	31	28	3,1	C
Arbon	262	96	119	139	223	61	39	35	3,6	C
Arth	136	64	45	87	111	44	25	20	2,2	C
Bassersdorf	231	105	52	168	227	104	X	X	3,3	C
Belp	147	71	30	110	109	38	38	32	2,1	C

## T 3.2

Städte mit ... Einwohnern Villes de ... habitants	Arbeitslose / Personnes au chômage								Arbeitslosenquote <sup>1</sup> Taux de chômage <sup>1</sup>	
	Total En tout	Davon Frauen / Dont femmes	Darunter 2. Sektor / Dont secteur secondaire	Darunter 3. Sektor / Dont secteur tertiaire	Davon Ganzzzeitungs- lose / Dont personnes au chômage complet		Davon Teilzeitarbeits- lose / Dont personnes au chômage partiel		%	Variationsko- effizient <sup>2</sup> / Coefficient de variation <sup>2</sup>
					Total En tout	Davon Frauen / Dont femmes	Total En tout	Davon Frauen / Dont femmes		
Birsfelden	224	88	68	154	189	62	35	27	4,4	C
Brig-Glis	106	40	35	60	104	39	X	X	1,5	C
Brugg	199	85	48	137	169	62	29	23	3,4	C
Buchs (SG)	206	96	83	116	189	80	17	15	3,0	C
Chêne-Bougeries	243	118	26	191	217	95	26	23	5,1	C
Davos	69	28	7	60	66	26	X	X	1,0	C
Delémont	390	173	155	214	355	143	35	30	6,4	C
Ebikon	178	81	49	124	144	54	34	27	2,5	C
Ecublens (VD)	295	129	73	213	278	114	18	15	4,7	C
Flawil	156	75	66	84	151	71	X	X	2,8	C
Gland	324	162	43	251	284	128	40	34	4,6	C
Glarus	177	73	93	83	173	69	X	X	2,6	C
Hinwil	179	78	55	120	151	56	28	21	2,9	C
Horw	134	55	33	97	108	35	26	20	1,9	C
Ittigen	185	79	37	142	137	41	48	38	2,9	C
Küsnacht (ZH)	181	83	26	149	149	63	32	20	2,6	C
La Tour-de-Peilz	236	111	40	173	205	88	31	24	4,1	C
Le Grand-Saconnex	264	115	28	203	244	100	20	16	4,7	C
Le Locle	365	161	178	161	340	140	25	20	7,4	C
Liestal	259	99	79	179	230	76	29	22	3,7	C
Lyss	264	120	107	148	214	79	50	41	3,2	C
Männedorf	142	64	29	105	109	37	33	27	2,6	C
Meilen	194	91	28	158	148	58	46	34	2,7	C
Möhlly	179	78	40	134	158	59	21	19	3,0	C
Münchenbuchsee	116	47	25	87	85	25	31	23	2,1	C
Münchenstein	193	86	59	134	153	52	40	34	3,1	C
Münsingen	123	52	33	84	90	27	33	26	1,8	C
Muri bei Bern	161	73	27	125	115	37	46	36	2,5	C
Neuhausen am Rheinfall	274	95	111	152	248	72	26	22	5,1	C
Oberwil (BL)	147	70	33	112	117	44	30	26	2,5	C
Oftringen	299	134	101	193	253	96	46	39	4,0	C
Pfäffikon	173	75	43	115	155	59	17	16	2,9	C
Plan-les-Ouates	212	104	28	157	190	87	22	17	4,4	C
Prilly	359	147	71	278	331	125	29	22	6,0	C
Rheinfelden	250	108	68	173	218	83	32	26	3,6	C
Richterswil	220	82	51	158	197	61	23	21	2,9	C
Risch	119	54	33	82	112	47	8	7	1,8	C
Romanshorn	197	91	91	101	171	65	27	26	3,6	C
Rüti (ZH)	271	110	90	177	238	85	33	25	4,1	C
Sarnen	60	24	23	36	46	14	14	10	1,0	C
Schwyz	103	38	37	64	87	27	16	11	1,2	C
Spiez	127	60	23	102	86	32	41	29	1,9	C
Spreitenbach	368	153	101	257	336	126	32	27	6,0	C
Stäfa	204	94	40	150	165	65	38	29	2,6	C
Thônex	346	147	46	258	320	124	26	23	5,5	C
Uzwil	216	97	93	117	209	91	7	6	2,9	C
Versoix	302	148	31	234	268	119	34	29	5,2	C
Veyrier*	200	97	25	156	181	81	19	17	4,0	C
Villars-sur-Glâne	276	120	75	192	232	78	45	42	4,4	C

Städte mit ... Einwohnern Villes de ... habitants	Arbeitslose / Personnes au chômage								Arbeitslosenquote <sup>1</sup> Taux de chômage <sup>1</sup>	
	Total En tout	Davon Frauen / Dont femmes	Darunter 2. Sektor / Dont secteur secondaire	Darunter 3. Sektor / Dont secteur tertiaire	Davon Ganzzeitarbeits- lose / Dont personnes au chômage complet		Davon Teilzeitarbeits- lose / Dont personnes au chômage partiel		%	Variationsko- effizient <sup>2</sup> / Coefficient de variation <sup>2</sup>
					Total En tout	Davon Frauen / Dont femmes	Total En tout	Davon Frauen / Dont femmes		
Weinfelden	167	70	68	85	145	52	22	18	2,6	C
Worb*	157	70	44	107	109	31	48	39	2,5	C
Zofingen	167	70	48	116	147	52	20	18	2,7	C
Zollikofen	170	68	36	124	127	37	43	32	3,2	C
Zollikon	169	71	15	147	139	49	31	22	2,7	C
<b>Weniger als 10 000 / Moins de 10 000</b>										
Aigle	295	109	78	184	262	82	33	27	6,0	C
Altdorf (UR)	56	22	22	28	53	20	X	X	1,2	C
Appenzell*	58	24	29	30	52	18	6	6	1,7	D
Arllesheim	111	49	29	81	87	28	24	21	2,6	C
Arosa*	63	27	6	54	61	26	X	X	3,0	D
Bussigny	212	100	46	161	196	86	16	14	4,6	C
Chiasso	189	78	39	142	165	60	24	18	5,0	C
Crissier	203	86	52	144	188	75	15	12	5,2	C
Interlaken	88	36	11	77	85	33	X	X	2,8	D
La Neuveville*	67	29	26	38	57	21	10	8	3,3	D
Lenzburg	178	77	44	129	152	57	26	19	3,4	C
Moutier*	184	66	105	76	163	48	21	18	4,6	C
Murten*	93	47	29	61	75	33	18	14	2,0	C
Payerne	292	120	94	165	257	92	34	28	6,1	C
Peseux*	231	99	65	154	207	79	25	20	7,7	D
Porrentruy*	202	81	75	114	187	69	14	12	6,1	D
Rorschach	267	107	114	140	253	96	14	11	6,1	C
St. Moritz	76	38	10	66	75	37	X	X	2,2	C
Stans	58	30	13	43	48	22	10	8	1,2	C
Steinhausen	134	66	38	92	126	59	9	8	2,5	C
Suhr	204	94	57	139	169	65	35	30	3,9	C
Sursee	105	41	31	69	93	32	12	9	1,9	C
Urdorf	191	79	45	140	170	64	21	15	3,5	C
Visp	82	17	37	36	81	16	X	X	2,2	C
Zermatt	79	32	13	63	79	32	X	X	2,5	D
Zuchwil*	249	115	96	141	197	78	52	37	5,4	C
<b>Schweiz / Suisse</b>	<b>149 317</b>	<b>64 769</b>	<b>38 808</b>	<b>101 258</b>	<b>130 353</b>	<b>49 351</b>	<b>18 964</b>	<b>15 418</b>	<b>2,5</b>	<b>A</b>

Quelle: Staatssekretariat für Wirtschaft – Arbeitslosenstatistik

© BFS / OFS 2018

Source: Secrétariat d'Etat à l'économie – Statistique du chômage

Raumbezug: Gemeinden / 02.04.2017

Référence spatiale: communes / 02.04.2017

<sup>1</sup> Anteil der Arbeitslosen total an der Zahl der Erwerbspersonen, Strukturerhebung 2012-14. Die Erwerbslosenzahlen werden neu jährlich mit der Strukturerhebung erhoben. Diese Zahlen basieren auf einer Stichprobenerhebung (rund 330 000 Personen) und sind somit Schätzwerte.

<sup>1</sup> Proportion des chômeurs par rapport au nombre d'actifs, relevé structurel 2012-14. Les chiffres du chômage sont désormais établis chaque année avec le relevé structurel. Ces chiffres se basent sur des enquêtes par échantillonnage (environ 330 000 personnes) et sont donc des estimations.

<sup>2</sup> Die Variationskoeffizienten beschreiben die mögliche Abweichung der Schätzwerte der Anzahl Erwerbspersonen vom wahren Wert. Kategorien: A= 0,0 bis 1,0%, B= 1,1 bis 2,0%, C= 2,1 bis 5,0%, D= 5,1 bis 10,0%, E= 10,1 bis 16,5%

<sup>2</sup> Les coefficients de variation décrivent les possibles variations entre les valeurs estimées du nombre d'actifs et le nombre réel. Catégories: A= de 0,0 à 1,0%, B= de 1,1 à 2,0%, C= de 2,1 à 5,0%, D= de 5,1 à 10,0%, E= de 10,1 à 16,5%.

\* keine statistische Stadt gemäss BFS-Definition / ne répond pas à la définition de ville statistique de l'OFS

# Energie

## Energie

### Wasserverbrauch

Ein wichtiges Ziel der nachhaltigen Entwicklung ist der sparsame Umgang mit den natürlichen Ressourcen, zu denen auch sauberes Wasser zählt. Gewinnung, Aufbereitung, Verteilung und Reinigung von Wasser sind mit hohem Aufwand und Energieeinsatz verbunden. Ein sparsamer Umgang mit Wasser schont deshalb nicht nur die Wasserressourcen, sondern senkt auch den Energieverbrauch.

Die Grafik G 4.1 illustriert die durchschnittliche Gesamtwasserabgabe pro Einwohner/in und Tag der Versorgungsgebiete nach Gemeindegrössenklassen. Darin enthalten sind Abgaben an Haushalte, Kleingewerbe und Industrie.

Die grösste Wasserabgabe pro Kopf weist die Gemeinde Zermatt (749 Liter pro Einwohner/in und Tag) gefolgt von Lugano (598 Liter) auf. Am anderen Ende der Tabelle rangieren Adliswil und Steffisburg (je 192 Liter) sowie Worb (157 Liter).

Der Trinkwasserverbrauch bei Haushalten und beim Kleingewerbe war in den letzten zwanzig Jahren relativ stabil. Dies stimmt nicht mit dem abnehmenden Trend des totalen Trinkwasserverbrauchs überein (nicht in der Grafik ersichtlich), welcher vor allem auf die Anstrengungen in Industrie und Gewerbe zurückzuführen ist. Andererseits führt auch die gewachsene Sensibilisierung der Bevölkerung zu einer Reduktion. Diese wird allerdings durch die steigende Zahl der Kleinhaushalte wettgemacht, die einen höheren durchschnittlichen Wasserverbrauch haben.

### Versorgung mit Erdgas

Weil Verbrauchsdaten für Elektrizität nicht für die einzelnen Städte verfügbar sind, beschränken sich die Angaben zum Energieverbrauch auf den Gasabsatz. Der Erdgasanteil am Endenergieverbrauch in der Schweiz betrug 2016 13,7%. Weil Bau und Unterhalt eines Gasnetzes kostspielig sind, ist die Gasversorgung vor allem in den dicht besiedelten Gebieten der Schweiz verbreitet. Insgesamt sind knapp zwei Fünftel der Städte und Gemeinden an die Gasversorgung angeschlossen. In diesen leben aber gut zwei Drittel der Schweizer Bevölkerung. Dies zeigt sich auch in diesem Jahrbuch: Lediglich 19 Städte sind nicht erdgasversorgt oder es fehlen für diese die Absatzzahlen. Weil die Gasnetze oft über die Gemeinde- und Stadtgrenzen hinausgehen, sind Angaben zu Gemeinden, die an das Netz der Nachbarstadt oder -gemeinde angeschlossen sind, im Wert letzterer inbegriffen.

### Consommation d'eau

Un objectif important du développement durable consiste en une gestion économe des ressources naturelles, dont l'eau propre fait partie. L'acquisition de l'eau, son traitement, sa distribution et son épuration coûtent beaucoup d'argent et d'énergie. Une gestion économe de l'eau ne préserve donc pas seulement les ressources en eau, mais réduit également la consommation d'énergie.

Le graphique G 4.1 illustre la distribution d'eau moyenne par habitant et par jour dans les régions d'approvisionnement, selon la catégorie de taille des communes. Cela comprend la distribution d'eau aux ménages, à l'artisanat et à l'industrie.

C'est la ville de Zermatt qui affiche plus grande consommation d'eau par personne (749 litres par habitant et par jour), suivie de Lugano (598 litres). À l'autre extrémité de ce classement, on trouve Adliswil et Steffisburg (chacun 192 litres) ainsi que Worb (157 litres).

La consommation d'eau potable des ménages et de l'artisanat est restée relativement stable au cours des vingt dernières années. Cela ne correspond pas à la tendance à la baisse de la consommation globale d'eau potable (non représentée dans le graphique), qui est en premier lieu à mettre sur le compte des efforts mis en œuvre par l'industrie et l'artisanat. D'autre part, la sensibilisation de la population se traduit elle aussi par une réduction de la consommation. Celle-ci est toutefois annulée par le nombre croissant des petits ménages, dont la consommation d'eau est en moyenne plus élevée.

### Approvisionnement en gaz naturel

Les données sur la consommation d'électricité n'étant pas disponibles pour les villes, les informations disponibles se limitent aux informations sur la consommation d'énergie provenant de la vente de gaz. En 2016, le gaz naturel représentait une part de 13,7% de la consommation finale d'énergie. La construction et l'entretien du réseau gazier étant coûteux, l'approvisionnement en gaz concerne surtout les régions très denses de la Suisse. Au total, près de deux cinquièmes des villes et des communes sont raccordées au réseau de distribution de gaz. Ces communes représentent toutefois plus des deux tiers de la population suisse. Cela ressort également du présent annuaire: seules 19 villes n'ont pas accès au gaz naturel ou les chiffres des ventes sont manquants pour ces localités. Sachant que les réseaux de gaz dépassent souvent les frontières communales, les informations des communes raccordées au réseau de la commune ou de la ville voisine sont comprises dans les données de cette dernière.



Der Gasabsatz der im statistischen Jahrbuch verzeichneten Städte und Gemeinden belief sich 2016 auf insgesamt 32 104 GWh. Den grössten Gasabsatz verzeichnete mit 3 982 GWh der Energieversorger der Stadt Zürich, gefolgt von Basel (3 737 GWh), Genf (3 152 GWh), Lausanne (1 621 GWh) und Luzern (1 436 GWh).

Die detaillierten Daten zur Wasser- und Energiestatistik stehen Ihnen online zur Verfügung

La vente de gaz dans les villes et communes recensées dans l'annuaire statistique s'est élevée en 2016 au total à 32 104 GWh. En matière de vente de gaz, le fournisseur d'énergie de la ville de Zurich arrive en tête avec 3 982 GWh, suivi de ceux de Bâle (3 737 GWh), Genève (3 152 GWh), Lausanne (1 621 GWh) et Lucerne (1 436 GWh).

Les données détaillées sur la statistique de l'eau et de l'énergie sont disponibles en ligne.

#### Wasserabgabe je Einwohner/in und Tag des Versorgungsgebietes (in Liter), nach Gemeindegrössenklasse, 2016 Eau livrée par habitant et par jour de la région desservie (en litres), selon la taille de la commune, en 2016 **G4.1**

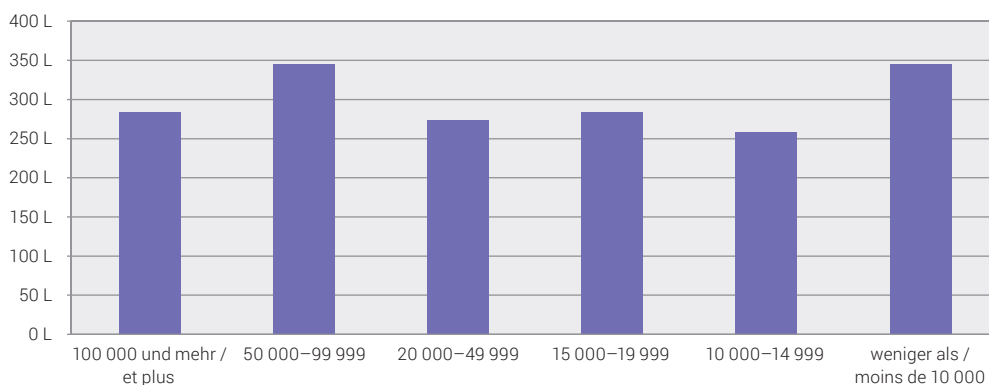

Quellen: Schweizerischer Verein des Gas- und Wasserfaches, Verband der Schweizerischen Gasindustrie  
Sources: Société suisse de l'industrie du gaz et des eaux, Association suisse de l'industrie gazière

© BFS 2018  
© OFS 2018

# Bau- und Wohnungswesen

## Construction et logement

### Wohnfläche und Belegungsdichte

Die Wohnfläche beträgt im schweizerischen Durchschnitt 45 Quadratmeter pro Person. Auf überdurchschnittlich viel Wohnfläche (50 Quadratmeter und mehr pro Person) lebt man vorwiegend in wohlhabenden und zentrumsnahen Gemeinden wie beispielsweise Meilen, Muri b. Bern, Zollikon, La Neuveville oder Küsnacht (ZH). Am wenigsten Wohnfläche, nämlich 31 Quadratmeter pro Person, wird in Meyrin, Renens (VD), Vernier und Zermatt beansprucht.

In den Grossstädten wird im Durchschnitt deutlich weniger Wohnfläche beansprucht (39 Quadratmeter pro Person) als in den übrigen Gemeindegrössenklassen. Dort liegen die Werte rund um den Schweizer Durchschnitt von 45 Quadratmeter pro Person.

Schweizweit beläuft sich die Belegungsdichte auf 2,2 Personen pro Wohnung. Auffallend ist, dass viele der Gemeinden, die einen Wert über dem schweizerischen Durchschnitt aufweisen, Agglomerationsgemeinden der Stadt Genf sind. So leben überdurchschnittlich viele Personen pro Wohnung in Thônex, Lancy, Meyrin, Vernier, Chêne-Bougeries oder Le Grand-Saconnex. Am meisten Personen pro Wohnung leben in Veyrier (3 Personen pro Wohnung), Plan-les-Ouates (2,9) und Versoix (2,7), ebenfalls Genfer Agglomerationsgemeinden.

### Leerwohnungsbestand

Der Leerwohnungsbestand hat sich gesamtschweizerisch von 1,3% auf 1,45% erhöht. Am wenigsten freie Wohnungen finden sich in Crissier, Horw und Risch: Hier stehen weniger als ein Promille aller Wohnungen leer. In Langenthal (4,44%), Oftringen (4,39%), Lyss und Chiasso (beide 4,27%) steht wiederum fast jede zwanzigste Wohnung leer. Auffallend ist aber vor allem, dass sich die Anzahl Leerwohnungen in Moutier fast verdoppelt hat: von 4,93% im Jahr 2016, auf 8,81% im Jahr 2017.

Wenig überraschend ist die tiefste Leerwohnungsziffer mit durchschnittlich 0,48% in Grossstädten zu finden. Am höchsten ist sie in Gemeinden mit einer Einwohnerzahl unter 10 000 (2,03%). Städte mit 10 000 bis 14 999 Einwohner/innen weisen eine Leerwohnungsziffer von 1,51% auf, während dieser Anteil bei Städten mit 15 000 bis 19 999 Einwohner/innen bei 1,33% liegt. Wohnungen in Städten mit einer Einwohnerzahl von 20 000 bis 49 999 stehen zu 0,98% leer. Städte mit 50 000 bis 99 999 Einwohner/innen weisen einen Leerwohnungsanteil von durchschnittlich 1,53% auf.

### Surface habitable et densité d'occupation par logement

La surface habitable par personne s'élève en moyenne en Suisse à 45 mètres carrés. Elle est surtout supérieure à ce chiffre (50 mètres carrés et plus par personne) dans les communes riches proches des centres comme Meilen, Muri b. Bern, Zollikon, La Neuveville ou Küsnacht (ZH). La plus petite surface habitable, de 31 mètres carrés par personne, est mesurée à Meyrin, Renens (VD), Vernier et Zermatt.

Les habitants des grandes villes jouissent d'une surface habitable nettement moindre (39 mètres carrés par personne) que ceux des communes des autres catégories de taille. Dans ces dernières, ce chiffre tourne autour de la moyenne suisse de 45 mètres carrés par personne.

En Suisse, le nombre moyen d'habitants par logement est de 2,2. Il est frappant de constater que de nombreuses communes dépassant cette moyenne suisse se situent dans l'agglomération genevoise. On a ainsi un nombre de personnes par logement supérieur à la moyenne à Thônex, Lancy, Meyrin, Vernier, Chêne-Bougeries ou encore au Grand-Saconnex. Veyrier (3 personnes par logement), Plan-les-Ouates (2,9) et Versoix (2,7), elles-mêmes des communes de l'agglomération genevoise, arrivent en tête.

### Logements vacants

À l'échelon national, le taux de logements vacants a augmenté pour passer de 1,3% à 1,45%. C'est à Crissier, Horw et Risch que l'on trouve le moins de logements disponibles: dans ces trois villes, moins d'un logement sur mille est vacant. À Langenthal (4,44%), Oftringen (4,39%), Lyss et Chiasso (tous les deux 4,27%), en revanche, environ un logement sur vingt est vacant. Il est avant tout frappant de constater que le nombre de logements vides a presque doublé à Moutier: il est passé de 4,93% en 2016 à 8,81% en 2017.

Sans surprise, le taux moyen de logements vacants est le plus faible dans les grandes villes (0,48%). C'est dans les communes de moins de 10 000 habitants qu'il est le plus élevé (2,03%). Les villes de 10 000 à 14 999 habitants présentent un taux de logements vacants de 1,51%, alors que cette part est de 1,33% dans les villes de 15 000 à 19 999 habitants. Dans les villes ayant une population de 20 000 à 49 999 habitants, 0,98% des logements sont vacants. Les villes de 50 000 à 99 999 habitants présentent un taux moyen de logements vacants de 1,53%.

## Bauperiode der Wohngebäude

In Basel, Rorschach, Bern und Olten sind 60% oder mehr der Wohngebäude vor 1946 erbaut worden, gefolgt von Glarus, Zürich und Neuenburg. Im Gegensatz dazu sind in den Agglomerationsgemeinden Steinhausen, Reinach (BL), Kloten, Ebikon, Spreitenbach, Villars-sur-Glâne und Regensdorf weniger als 10% der Wohngebäude von vor 1946. Bei den meisten dieser Gemeinden ist die Einwohnerzahl seit 1930 um ungefähr das Zehnfache gestiegen.

Die detaillierten Daten zur Statistik von Bau- und Wohnungswesen stehen Ihnen online zur Verfügung.

## Périodes de construction des bâtiments d'habitation

À Bâle, Rorschach, Berne et Olten, plus de 60% des immeubles d'habitation ont été construits avant 1946, suivi de Glaris, Zurich et Neuchâtel. À l'inverse, dans les communes d'agglomération de Steinhausen, Reinach (BL), Kloten, Ebikon, Spreitenbach, Villars-sur-Glâne et Regensdorf, ce chiffre est inférieur à 10%. Dans la majorité de ces communes, depuis 1930 le nombre d'habitants a été approximativement multiplié par dix.

Les données détaillées sur la statistique de la construction et du logement sont disponibles en ligne.

## Entwicklung des Leerwohnungsbestandes, nach Gemeindegrössenklasse, 2008–2017 Évolution de l'état de logements vacants, selon la taille de la commune, de 2008 à 2017

G5.1

Anzahl Leerwohnungen, in Tausend / Nombre de logements vacants, en milliers

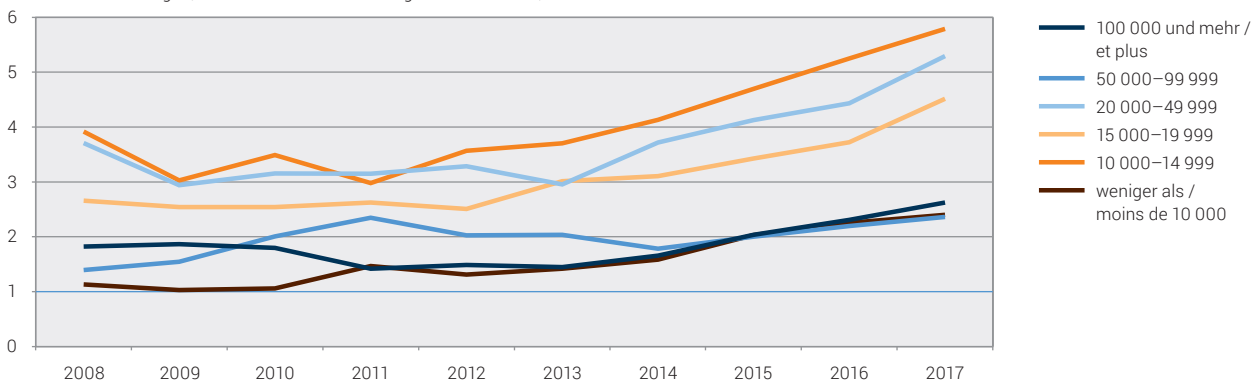

Quelle: BFS – Leerwohnungszählung (LWZ)  
Source: OFS – Dénombrement des logements vacants (LWZ)

© BFS 2018  
© OFS 2018

**Jährlicher baulicher Zugang an Wohnungen, nach Typ der Arbeiten, 2015**  
**Augmentation annuelle de logements liée à la construction, par type de travaux, en 2015**

T 5.1

Städte mit ... Einwohnern Villes de ... habitants	Zugang durch ... Augmentations issues de ...		Abgang durch ... Diminutions issues de ...		Baulicher Zugang <sup>1</sup> Augmentation liée à la construction <sup>1</sup>	Wohnungen am 31.12.2015 Logements au 31.12.2015
	Neubau Nouvelles con- structions	Umbau <sup>2</sup> Transformations <sup>2</sup>	Abbrüche <sup>2</sup> Démolitions <sup>2</sup>	Umbau <sup>2</sup> Transformations <sup>2</sup>		
<b>100 000 und mehr / 100 000 et plus</b>						
Basel	729	127	161	106	589	97 417
Bern	216	78	7	30	257	77 876
Genève	733	84	18	52	747	107 056
Lausanne	562	169	57	55	619	75 888
Winterthur	689	92	75	7	699	53 366
Zürich	3 203	580	675	420	2 688	218 586
<b>50 000–99 999</b>						
Biel-Bienne	187	19	1	2	203	30 285
Lugano	295	42	6	2	329	39 039
Luzern	341	161	45	60	397	45 712
St. Gallen	179	50	27	–	202	42 628
<b>20 000–49 999</b>						
Aarau	79	2	–	–	81	11 376
Allschwil	125	2	2	3	122	10 585
Baar	117	6	14	–	109	11 035
Bellinzona	377	26	21	2	380	23 733
Bulle	320	28	4	2	342	10 225
Carouge (GE)	251	–	–	–	251	10 529
Chur	195	16	51	10	150	19 096
Dietikon	417	3	–	–	420	12 541
Dübendorf	78	197	6	5	264	13 617
Emmen	531	–	9	–	522	14 103
Frauenfeld	136	17	6	10	137	12 201
Fribourg	302	40	–	5	337	21 641
Horgen	44	14	9	6	43	9 556
Köniz	252	12	12	–	252	21 036
Kreuzlingen	111	18	6	6	117	11 162
Kriens	17	16	12	10	11	13 283
La Chaux-de-Fonds	29	27	–	9	47	20 685
Lancy	67	3	–	–	70	13 632
Meyrin	124	–	–	–	124	9 117
Montreux	92	30	2	8	112	15 222
Neuchâtel	4	37	11	–	30	18 961
Nyon	318	4	10	–	312	10 966
Rapperswil-Jona	80	31	10	–	101	13 363
Renens (VD)	8	13	16	–	5	9 854
Riehen	51	2	22	4	27	10 071
Schaffhausen	67	73	9	2	129	19 041
Sion	184	12	11	15	170	18 044
Thun	91	23	6	30	78	23 071
Uster	208	16	9	4	211	16 159
Vernier	22	1	3	–	20	14 348
Wädenswil	152	1	59	–	94	10 501
Wettingen	32	30	30	1	31	10 137
Wetzikon (ZH)	201	10	14	–	197	11 451
Wil (SG)	32	4	8	–	28	11 512
Yverdon-les-Bains	149	26	25	6	144	14 708
Zug	243	6	5	1	243	14 937

Städte mit ... Einwohnern Villes de ... habitants	Zugang durch ... Augmentations issues de ...		Abgang durch ... Diminutions issues de ...		Baulicher Zugang <sup>1</sup> Augmentation liée à la construction <sup>1</sup>	Wohnungen am 31.12.2015 Logements au 31.12.2015
	Neubau Nouvelles con- structions	Umbau <sup>2</sup> Transformations <sup>2</sup>	Abbrüche <sup>2</sup> Démolitions <sup>2</sup>	Umbau <sup>2</sup> Transformations <sup>2</sup>		
<b>15 000–19 999</b>						
Adliswil	4	—	2	—	2	9 193
Baden	132	19	2	—	149	10 104
Binningen	26	1	3	—	24	8 116
Bülach	21	—	—	—	21	9 117
Burgdorf	106	47	7	19	127	8 637
Cham	218	36	2	—	252	7 050
Einsiedeln	146	8	28	14	112	7 441
Freienbach	71	15	80	7	-1	7 618
Glarus Nord	69	5	—	7	67	8 993
Gossau (SG)	103	8	4	1	106	8 495
Grenchen	179	17	—	1	195	9 470
Herisau	54	15	3	—	66	8 364
Illnau-Effretikon	28	1	—	4	25	8 239
Kloten	114	1	9	—	106	9 448
Langenthal	93	2	—	1	94	7 944
Locarno	326	12	7	—	331	10 991
Martigny	269	12	3	6	272	8 872
Mendrisio	43	21	2	—	62	8 322
Monthey	42	—	3	—	39	8 697
Morges	76	22	6	—	92	8 349
Muttenz	75	9	5	1	78	8 530
Olten	597	23	10	4	606	10 509
Onex	67	7	8	—	66	8 253
Opfikon	680	60	25	—	715	9 243
Ostermundigen	52	12	24	—	40	8 867
Pratteln	223	3	3	—	223	7 714
Pully	95	18	18	9	86	9 313
Regensdorf	327	57	4	—	380	8 258
Reinach (BL)	94	1	4	—	91	9 230
Schlieren	290	1	8	—	283	8 570
Sierre	209	10	—	10	209	8 534
Solothurn	40	16	—	2	54	9 628
Steffisburg	31	6	6	2	29	7 877
Thalwil	57	15	22	6	44	8 969
Vevey	135	13	11	3	134	10 435
Volketswil	43	10	3	1	49	8 057
Wallisellen	97	16	15	4	94	7 607
Wohlen (AG)	75	4	9	—	70	7 212
<b>10 000–14 999</b>						
Aesch (BL)	24	—	18	—	6	4 827
Affoltern am Albis	83	1	11	4	69	5 527
Altstätten	98	5	4	—	99	5 798
Amriswil	189	7	1	—	195	6 193
Arbon	123	6	21	—	108	7 548
Arth	90	2	19	2	71	5 433
Bassersdorf	64	—	—	—	64	5 148
Belp	8	5	2	5	6	5 505
Birsfelden	23	—	2	—	21	5 651
Brig-Glis	38	2	—	—	40	6 746
Brugg	27	17	3	—	41	5 616

## T 5.1

Städte mit ... Einwohnern Villes de ... habitants	Zugang durch ... Augmentations issues de ...		Abgang durch ... Diminutions issues de ...		Baulicher Zugang <sup>1</sup> Augmentation liée à la construction <sup>1</sup>	Wohnungen am 31.12.2015 Logements au 31.12.2015
	Neubau Nouvelles con- structions	Umbau <sup>2</sup> Transformations <sup>2</sup>	Abbrüche <sup>2</sup> Démolitions <sup>2</sup>	Umbau <sup>2</sup> Transformations <sup>2</sup>		
Buchs (SG)	104	–	1	–	103	6 067
Chêne-Bougeries	32	1	8	–	25	4 992
Davos	51	5	16	2	38	12 086
Delémont	17	6	6	10	7	6 549
Ebikon	2	2	–	–	4	6 061
Ecublens (VD)	32	18	4	–	46	5 522
Flawil	30	–	4	–	26	4 785
Gland	84	–	2	–	82	5 670
Glarus	53	6	3	1	55	6 322
Hinwil	13	7	1	2	17	4 952
Horw	44	6	4	–	46	6 640
Ittigen	52	–	–	–	52	5 863
Küsnacht (ZH)	37	1	2	–	36	7 209
La Tour-de-Peilz	61	4	1	2	62	6 028
Le Grand-Saconnex	13	2	1	–	14	4 893
Le Locle	8	–	–	–	8	5 867
Liestal	124	–	6	–	118	6 809
Lyss	148	–	2	–	146	7 099
Männedorf	41	8	22	6	21	5 089
Meilen	139	5	–	–	144	6 654
Möhlín	48	7	–	–	55	4 846
Münchenbuchsee	52	–	–	–	52	4 759
Münchenstein	33	4	–	–	37	5 738
Münsingen	121	27	2	11	135	5 805
Muri bei Bern	6	1	–	–	7	6 549
Neuhausen am Rheinflall	12	2	–	–	14	5 388
Oberwil (BL)	87	1	1	–	87	5 221
Oftringen	11	14	2	1	22	6 216
Pfäffikon	150	–	3	1	146	5 461
Plan-les-Ouates	11	2	2	–	11	3 786
Prilly	3	31	11	34	-11	6 484
Rheinfelden	170	–	–	1	169	6 591
Richterswil	31	9	–	3	37	6 097
Risch	22	2	4	–	20	4 575
Romanshorn	158	1	–	3	156	5 667
Rüti (ZH)	47	3	–	–	50	5 722
Sarnen	41	3	5	1	38	5 090
Schwyz	23	4	–	3	24	7 066
Spiez	47	4	11	7	33	7 155
Spreitenbach	48	2	1	–	49	4 761
Stäfa	43	7	16	1	33	6 855
Thönex	17	2	2	–	17	6 224
Uzwil	20	6	6	–	20	5 695
Versoix	12	4	3	1	12	5 253
Veyrier*	77	1	7	1	70	4 075
Villars-sur-Glâne	19	1	–	–	20	5 283
Weinfelden	66	12	2	6	70	5 547
Worb*	10	2	1	7	4	5 562
Zofingen	99	8	20	2	85	6 084
Zollikofen	26	10	10	–	26	5 055
Zollikon	24	29	3	1	49	6 622



Städte mit ... Einwohnern Villes de ... habitants	Zugang durch ... Augmentations issues de ...		Abgang durch ... Diminutions issues de ...		Baulicher Zugang <sup>1</sup> Augmentation liée à la construction <sup>1</sup>	Wohnungen am 31.12.2015 Logements au 31.12.2015
	Neubau Nouvelles con- structions	Umbau <sup>2</sup> Transformations <sup>2</sup>	Abbrüche <sup>2</sup> Démolitions <sup>2</sup>	Umbau <sup>2</sup> Transformations <sup>2</sup>		
<b>Weniger als 10 000 / Moins de 10 000</b>						
Aigle	1	16	—	5	12	4 857
Altdorf (UR)	76	2	4	2	72	4 509
Appenzell*	79	4	3	—	80	2 901
Arlesheim	39	2	—	—	41	4 587
Arosa*	30	7	9	—	28	5 705
Bussigny	1	8	2	—	7	3 714
Chiasso	169	9	—	—	178	5 221
Crissier	24	4	—	2	26	3 259
Interlaken	15	8	—	1	22	3 322
La Neuveville*	1	3	—	—	4	1 908
Lenzburg	260	24	14	—	270	4 814
Moutier*	8	—	—	—	8	4 080
Murten*	41	14	1	4	50	3 904
Payerne	36	13	10	1	38	4 527
Peseux*	34	2	—	—	36	2 953
Porrentruy*	15	6	—	2	19	3 925
Rorschach	90	14	—	—	104	5 270
St. Moritz	77	2	9	1	69	5 520
Stans	19	12	14	2	15	3 865
Steinhausen	96	3	9	—	90	4 208
Suhr	63	1	26	1	37	4 453
Sursee	99	14	—	1	112	4 615
Urdorf	27	4	27	—	4	4 605
Visp	150	9	1	6	152	4 159
Zermatt	43	15	—	20	38	7 534
Zuchwil*	3	—	—	—	3	4 625
<b>Schweiz / Suisse</b>	<b>53 126</b>	<b>7 003</b>	<b>3 491</b>	<b>1 647</b>	<b>54 991</b>	<b>4 351 846</b>

Quellen: BFS – Bau- und Wohnbaustatistik (BAU), Gebäude- und Wohnungsstatistik (GWS)

© BFS / OFS 2018

Sources: OFS – Statistique de la construction et des logements (BAU), Statistique des bâtiments et des logements (StatBL)

Raumbezug: Gemeinden / 02.04.2017

Référence spatiale: communes / 02.04.2017

<sup>1</sup> Der bauliche Zugang an Wohnungen ist das Ergebnis des Zugangs durch baubewilligungspflichtige Neubauten oder Umbauten und des Abgangs durch baubewilligungspflichtige Abbrüche oder Umbauten. / L'augmentation de logements liée à la construction est le résultat de l'augmentation par de nouvelles constructions ou des transformations soumises à autorisation et de la diminution par des démolitions ou des transformations soumises à autorisation.

<sup>2</sup> Die Resultate für Umbauten und Abbrüche basieren auf den im eidg. Gebäude- und Wohnungsregister (GWR) gemeldeten Bauprojekten sowie den Daten der Gebäude- und Wohnungsstatistik (GWS). / Les résultats sur les transformations et les démolitions se basent sur les projets de construction annoncés dans le Registre fédéral des bâtiments et logements (RegBL) et sur les données de la Statistique des bâtiments et des logements (StatBL).

\* keine statistische Stadt gemäss BFS-Definition / ne répond pas à la définition de ville statistique de l'OFS

**Leerwohnungen, nach Zimmerzahl, am 1. Juni 2017**  
**Logements vacants, d'après le nombre de pièces, au 1<sup>er</sup> juin 2017**

T 5.2

Städte mit ... Einwohnern Villes de ... habitants	Leerwohnungen / Logements vacants								Leerwohnungs- ziffer (%) / Taux de logements vacants (%)	
	Total En tout	Zimmerzahl / Nombre de pièces						Davon zu ver- mieten / Dont à louer		Davon zu ver- kaufen / Dont à vendre
		1	2	3	4	5	6+			
<b>100 000 und mehr / 100 000 et plus</b>										
Basel	464	62	155	172	58	9	8	458	6	0,47
Bern	440	56	116	168	74	19	7	437	3	0,56
Genève	616	147	132	128	82	47	80	519	97	0,57
Lausanne	291	57	63	67	72	13	19	256	35	0,38
Winterthur	357	49	54	167	75	11	1	351	6	0,66
Zürich	454	38	132	143	108	23	10	424	30	0,21
<b>50 000–99 999</b>										
Biel-Bienne	629	58	102	303	143	21	2	629	–	2,07
Lugano	494	42	102	164	133	32	21	446	48	1,25
Luzern	473	44	71	166	115	49	28	448	25	1,03
St. Gallen	767	139	165	192	197	52	22	716	51	1,78
<b>20 000–49 999</b>										
Aarau	233	12	30	69	86	18	18	181	52	2,02
Allschwil	97	8	6	57	17	8	1	97	–	0,89
Baar	14	–	2	7	5	–	–	13	1	0,12
Bellinzona	347	19	40	151	117	17	3	316	31	1,44
Bulle	99	–	12	56	22	7	2	93	6	0,93
Carouge (GE)	35	5	5	7	7	–	11	29	6	0,33
Chur	152	13	17	37	65	12	8	140	12	0,79
Dietikon	111	10	18	35	42	4	2	100	11	0,88
Dübendorf	127	9	32	42	36	5	3	112	15	0,92
Emmen	298	1	58	156	78	5	–	270	28	2,05
Frauenfeld	109	12	14	29	33	13	8	109	–	0,89
Fribourg	319	85	58	118	44	11	3	318	1	1,47
Horgen	65	1	9	19	23	8	5	50	15	0,68
Köniz	121	7	16	48	44	4	2	119	2	0,57
Kreuzlingen	183	18	24	64	61	12	4	153	30	1,61
Kriens	41	2	5	17	14	3	–	38	3	0,31
La Chaux-de-Fonds	422	24	49	216	98	20	15	417	5	2,00
Lancy	43	3	13	9	8	4	6	36	7	0,31
Meyrin	38	2	4	6	10	15	1	30	8	0,40
Montreux	164	15	26	44	35	31	13	112	52	1,06
Neuchâtel	226	28	24	83	57	24	10	226	–	1,17
Nyon	38	2	3	9	7	10	7	14	24	0,34
Rapperswil-Jona	188	9	42	63	52	19	3	179	9	1,39
Renens (VD)	68	8	6	39	15	–	–	68	–	0,67
Riehen	76	6	8	29	24	6	3	73	3	0,75
Schaffhausen	284	19	36	98	95	28	8	241	43	1,48
Sion	275	11	54	137	60	12	1	263	12	1,47
Thun	45	2	7	13	21	1	1	40	5	0,19
Uster	318	26	61	109	97	21	4	283	35	1,95
Vernier	60	19	12	21	7	–	1	56	4	0,42
Wädenswil	86	4	4	32	30	12	4	78	8	0,81
Wettingen	45	–	8	22	14	–	1	44	1	0,44
Wetzikon (ZH)	157	5	35	41	59	14	3	118	39	1,36
Wil (SG)	170	7	8	54	64	20	17	135	35	1,47
Yverdon-les-Bains	149	44	34	45	23	2	1	142	7	0,99
Zug	91	7	11	20	38	11	4	71	20	0,60

Städte mit ... Einwohnern Villes de ... habitants	Leerwohnungen / Logements vacants									Leerwohnungs- ziffer (%) / Taux de logements vacants (%)
	Total En tout	Zimmerzahl / Nombre de pièces						Davon zu vermieten / Dont à louer	Davon zu verkaufen / Dont à vendre	
		1	2	3	4	5	6+			
<b>15 000–19 999</b>										
Adliswil	79	5	16	36	17	5	—	76	3	0,86
Baden	65	5	6	29	21	3	1	65	—	0,63
Binningen	29	2	6	16	3	2	—	29	—	0,36
Bülach	178	4	19	64	75	10	6	160	18	1,93
Burgdorf	108	9	9	49	34	4	3	100	8	1,24
Cham	58	5	6	20	23	3	1	57	1	0,81
Einsiedeln	136	2	8	22	52	40	12	105	31	1,78
Freienbach	34	—	3	10	19	2	—	31	3	0,44
Glarus Nord	151	17	23	40	46	22	3	144	7	1,65
Gossau (SG)	212	10	8	100	74	16	4	162	50	2,47
Grenchen	250	12	44	110	65	13	6	235	15	2,62
Herisau	196	12	31	61	66	12	14	166	30	2,32
Illnau-Effretikon	42	4	10	12	9	6	1	34	8	0,51
Kloten	55	1	9	23	15	4	3	47	8	0,57
Langenthal	357	19	44	117	106	27	44	357	—	4,44
Locarno	377	12	56	164	119	12	14	305	72	3,40
Martigny	206	4	43	76	73	6	4	88	118	2,24
Mendrisio	255	16	43	98	72	20	6	234	21	2,98
Monthey	75	7	6	20	32	7	3	54	21	0,86
Morges	18	1	5	3	5	—	4	18	—	0,21
Muttenz	27	2	4	14	6	1	—	27	—	0,31
Olten	292	17	34	152	71	16	2	283	9	2,75
Onex	10	2	—	4	2	1	1	9	1	0,12
Opfikon	106	23	33	30	14	6	—	79	27	1,11
Ostermundigen	154	2	26	57	56	11	2	138	16	1,70
Pratteln	96	4	9	59	22	2	—	95	1	1,21
Pully	50	2	6	21	15	5	1	42	8	0,53
Regensdorf	44	—	10	19	12	3	—	43	1	0,53
Reinach (BL)	56	1	3	29	19	3	1	52	4	0,60
Schlieren	24	1	4	15	4	—	—	24	—	0,27
Sierre	283	9	45	132	81	8	8	256	27	3,13
Solothurn	83	6	10	32	30	5	—	83	—	0,86
Steffisburg	17	2	2	6	5	2	—	15	2	0,21
Thalwil	32	1	6	10	9	6	—	27	5	0,36
Vevey	38	4	10	13	8	2	1	31	7	0,36
Volketswil	45	—	6	14	15	8	2	41	4	0,56
Wallisellen	73	18	16	25	13	1	—	70	3	0,95
Wohlen (AG)	202	8	25	76	68	19	6	160	42	2,77
<b>10 000–14 999</b>										
Aesch (BL)	49	1	6	31	7	4	—	47	2	0,99
Affoltern am Albis	69	—	8	25	25	9	2	67	2	1,23
Altstätten	160	1	17	77	62	1	2	160	—	2,69
Amriswil	187	8	17	72	69	21	—	175	12	2,95
Arbon	157	13	25	50	51	13	5	157	—	2,04
Arth	101	—	5	51	36	7	2	95	6	1,78
Bassersdorf	59	1	7	17	23	7	4	50	9	1,14
Belp	47	6	4	12	19	5	1	47	—	0,85
Birsfelden	23	1	1	9	12	—	—	23	—	0,41
Brig-Flis	53	4	5	10	26	7	1	40	13	0,78
Brugg	70	9	10	15	18	13	5	53	17	1,23

## T 5.2

Städte mit ... Einwohnern Villes de ... habitants	Leerwohnungen / Logements vacants									Leerwohnungs- ziffer (%) / Taux de logements vacants (%)
	Total En tout	Zimmerzahl / Nombre de pièces						Davon zu ver- mieten / Dont à louer	Davon zu ver- kaufen / Dont à vendre	
		1	2	3	4	5	6+			
Buchs (SG)	114	15	15	39	28	8	9	106	8	1,85
Chêne-Bougeries	46	2	7	4	7	4	22	22	24	0,88
Davos	156	22	37	54	32	6	5	39	117	1,27
Delémont	125	6	11	44	45	17	2	100	25	1,91
Ebikon	100	8	18	33	33	7	1	82	18	1,62
Ecublens (VD)	22	6	8	6	2	—	—	22	—	0,39
Flawil	191	10	37	69	51	19	5	182	9	3,94
Gland	34	4	5	9	14	2	—	32	2	0,59
Glarus	113	7	20	29	28	15	14	113	—	1,76
Hinwil	62	3	7	22	22	6	2	58	4	1,22
Horw	4	—	—	—	1	2	1	1	3	0,06
Ittigen	35	—	2	10	22	1	—	35	—	0,60
Küsnacht (ZH)	291	21	30	60	59	55	66	218	73	3,98
La Tour-de-Peilz	9	1	2	5	1	—	—	9	—	0,15
Le Grand-Saconnex	24	2	4	10	1	2	5	16	8	0,49
Le Locle	235	9	40	94	72	16	4	231	4	3,98
Liestal	50	1	4	21	20	3	1	47	3	0,72
Lyss	311	27	41	112	93	24	14	311	—	4,27
Männedorf	76	2	11	25	23	8	7	62	14	1,46
Meilen	170	8	21	43	55	17	26	98	72	2,52
Möhlly	74	1	10	31	25	5	2	72	2	1,50
Münchenbuchsee	43	1	3	11	24	3	1	35	8	0,89
Münchenstein	42	—	6	14	20	1	1	37	5	0,71
Münsingen	73	1	9	29	22	12	—	50	23	1,22
Muri bei Bern	89	3	5	35	22	17	7	72	17	1,35
Neuhausen am Rheinfall	59	—	4	29	25	1	—	58	1	1,08
Oberwil (BL)	39	—	4	15	18	1	1	39	—	0,74
Oftringen	285	10	28	115	81	38	13	227	58	4,39
Pfäffikon	225	8	54	74	65	16	8	190	35	4,03
Plan-les-Ouates	9	1	—	—	3	3	2	2	7	0,23
Prilly	25	3	6	7	8	1	—	25	—	0,38
Rheinfelden	185	10	32	71	47	22	3	163	22	2,73
Richterswil	54	3	10	17	18	5	1	54	—	0,88
Risch	2	—	—	2	—	—	—	2	—	0,04
Romanshorn	226	3	22	89	87	18	7	226	—	3,92
Rüti (ZH)	100	2	17	32	39	6	4	85	15	1,75
Sarnen	6	—	—	2	2	1	1	5	1	0,12
Schwyz	192	27	33	58	49	17	8	171	21	2,69
Spiez	47	6	7	10	15	3	6	24	23	0,65
Spreitenbach	58	3	3	33	10	8	1	55	3	1,19
Stäfa	170	2	16	47	70	24	11	141	29	2,44
Thônex	20	1	—	6	5	4	4	9	11	0,32
Uzwil	66	3	6	17	27	7	6	50	16	1,15
Versoix	12	3	—	2	3	1	3	8	4	0,23
Veyrier*	16	—	1	1	6	2	6	7	9	0,39
Villars-sur-Glâne	25	2	3	12	4	3	1	23	2	0,47
Weinfelden	157	5	19	45	64	14	10	150	7	2,81
Worb*	65	8	10	12	27	6	2	58	7	1,16
Zofingen	89	3	7	34	34	6	5	75	14	1,46
Zollikofen	73	—	10	32	24	6	1	69	4	1,43
Zollikon	119	2	15	57	27	9	9	83	36	1,79

Städte mit ... Einwohnern Villes de ... habitants	Leerwohnungen / Logements vacants									Leerwohnungs- ziffer (%) / Taux de logements vacants (%)
	Total En tout	Zimmerzahl / Nombre de pièces						Davon zu vermieten / Dont à louer	Davon zu verkaufen / Dont à vendre	
		1	2	3	4	5	6+			
<b>Weniger als 10000 / Moins de 10000</b>										
Aigle	55	3	16	17	11	7	1	45	10	1,12
Altdorf (UR)	39	1	4	11	18	5	—	33	6	0,86
Appenzell*	58	1	7	27	17	5	1	45	13	1,99
Arllesheim	22	—	1	12	6	1	2	21	1	0,48
Arosa*	192	41	39	54	34	9	15	65	127	3,33
Bussigny	48	6	4	22	15	1	—	45	3	1,27
Chiasso	226	22	63	75	55	4	7	225	1	4,27
Crissier	3	—	—	3	—	—	—	3	—	0,09
Interlaken	24	1	4	11	7	1	—	18	6	0,72
La Neuveville*	38	5	6	10	10	6	1	38	—	1,96
Lenzburg	164	30	32	51	35	10	6	128	36	3,25
Moutier*	363	14	25	152	155	12	5	354	9	8,81
Murten*	49	5	4	16	15	5	4	43	6	1,23
Payerne	26	6	3	7	8	2	—	13	13	0,57
Peseux*	39	1	4	22	9	2	1	37	2	1,31
Porrentruy*	126	24	21	39	32	7	3	126	—	3,19
Rorschach	209	21	43	84	53	7	1	176	33	3,89
St. Moritz	221	26	46	61	36	27	25	83	138	3,88
Stans	31	2	4	10	11	4	—	27	4	0,79
Steinhausen	9	—	2	2	5	—	—	9	—	0,21
Suhr	36	4	1	14	10	7	—	35	1	0,79
Sursee	44	—	3	14	17	8	2	31	13	0,93
Urdorf	68	4	11	21	29	1	2	64	4	1,46
Visp	98	4	36	28	26	4	—	92	6	2,33
Zermatt	52	15	10	15	5	7	—	39	13	0,68
Zuchwil*	162	12	19	69	45	16	1	155	7	3,46
<b>Schweiz / Suisse</b>	<b>64274</b>	<b>4674</b>	<b>9781</b>	<b>20599</b>	<b>19150</b>	<b>6588</b>	<b>3482</b>	<b>52709</b>	<b>11565</b>	<b>1,45</b>

Quelle: BFS – Leerwohnungszählung (LWZ)

© BFS / OFS 2018

Source: OFS – Dénombrement des logements vacants (LWZ)

Raumbezug: Gemeinden / 02.04.2017

Référence spatiale: communes / 02.04.2017

\* keine statistische Stadt gemäss BFS-Definition / ne répond pas à la définition de ville statistique de l'OFS



## Wohnfläche, Belegungs- und Wohndichte, 2016

### Surface, densité d'occupation par logement et par pièce, en 2016

T 5.3

Städte mit ... Einwohnern Villes de ... habitants	Durchschnittliche Wohnfläche pro Bewohner/in, in Quadratmeter <sup>1</sup> Surface moyenne par habitant, en mètre carré <sup>1</sup>							Belegungsdichte <sup>1,2</sup> / Densité d'occupation par logement <sup>1,2</sup>	Wohndichte <sup>1,3</sup> / Densité d'occupation par pièce <sup>1,3</sup>
	Total En tout	Zimmerzahl / Nombre de pièces							
		1	2	3	4	5	6+		
<b>100 000 und mehr / 100 000 et plus</b>									
Basel	40	28	40	39	39	47	61	1,9	0,64
Bern	39	25	39	38	38	44	56	2,1	0,67
Genève	36	28	35	35	36	44	65	2,1	0,77
Lausanne	37	25	37	35	35	44	61	2,0	0,69
Winterthur	43	38	48	42	38	46	55	2,2	0,62
Zürich	39	28	42	39	37	42	55	2,0	0,67
<b>50 000–99 999</b>									
Biel-Bienne	40	27	38	40	39	46	56	2,0	0,63
Lugano	47	50	51	43	41	50	66	2,1	0,61
Luzern	46	30	45	46	42	50	64	1,9	0,58
St. Gallen	44	31	46	46	41	44	58	2,0	0,56
<b>20 000–49 999</b>									
Aarau	48	31	46	48	45	50	59	2,0	0,55
Allschwil	44	30	45	42	42	46	57	2,1	0,58
Baar	44	26	47	44	41	46	58	2,3	0,62
Bellinzona	45	39	40	42	45	52	57	2,1	0,60
Bulle	41	30	42	39	38	45	56	2,3	0,66
Carouge (GE)	34	30	36	32	34	35	55	2,3	0,81
Chur	45	26	43	46	42	47	58	2,0	0,57
Dietikon	39	43	47	37	34	43	54	2,3	0,69
Dübendorf	42	33	44	42	39	48	56	2,2	0,64
Emmen	41	32	44	42	37	44	53	2,3	0,64
Frauenfeld	49	33	49	47	45	52	62	2,2	0,56
Fribourg	37	22	36	36	36	44	57	2,2	0,71
Horgen	44	36	47	43	40	48	60	2,3	0,62
Köniz	44	27	43	41	41	48	58	2,2	0,61
Kreuzlingen	48	30	46	47	43	52	62	2,1	0,57
Kriens	44	32	44	44	40	47	56	2,2	0,59
La Chaux-de-Fonds	42	27	42	42	37	46	56	2,1	0,60
Lancy	34	27	33	32	32	39	50	2,5	0,77
Meyrin	31	25	30	30	32	34	45	2,6	0,81
Montreux	44	25	38	39	43	55	74	2,0	0,63
Neuchâtel	41	38	43	40	38	44	54	2,0	0,61
Nyon	40	27	38	37	39	44	61	2,2	0,65
Rapperswil-Jona	47	31	46	45	42	50	59	2,2	0,57
Renens (VD)	32	21	31	29	33	42	52	2,2	0,76
Riehen	48	35	45	43	42	50	64	2,2	0,55
Schaffhausen	48	30	45	46	44	50	62	2,1	0,55
Sion	44	24	40	43	43	49	61	2,2	0,63
Thun	43	33	44	43	40	45	55	2,1	0,59
Uster	45	42	49	45	40	47	55	2,2	0,61
Vernier	31	27	33	30	31	33	44	2,6	0,82
Wädenswil	43	32	42	43	39	47	56	2,3	0,62
Wettingen	46	31	46	43	44	50	58	2,1	0,58
Wetzikon (ZH)	43	32	47	42	39	45	56	2,3	0,63
Wil (SG)	46	29	47	45	42	48	56	2,2	0,57
Yverdon-les-Bains	37	23	37	35	35	43	58	2,3	0,69
Zug	49	34	47	49	46	49	65	2,1	0,59

Städte mit ... Einwohnern Villes de ... habitants	Durchschnittliche Wohnfläche pro Bewohner/in, in Quadratmeter <sup>1</sup> Surface moyenne par habitant, en mètre carré <sup>1</sup>						Belegungsdichte <sup>1,2</sup> / Densité d'occupation par logement <sup>1,2</sup>	Wohndichte <sup>3</sup> / Densité d'occupation par pièce <sup>3</sup>	
	Total En tout	Zimmerzahl / Nombre de pièces							
		1	2	3	4	5			6+
<b>15 000–19 999</b>									
Adliswil	42	34	44	41	38	46	57	2,2	0,64
Baden	48	27	47	47	45	50	62	2,1	0,57
Binningen	49	35	43	43	47	51	66	2,1	0,55
Bülach	44	37	48	46	40	47	58	2,3	0,62
Burgdorf	44	32	47	44	40	45	58	2,1	0,58
Cham	45	31	47	47	43	46	54	2,4	0,62
Einsiedeln	49	28	43	48	46	50	55	2,3	0,58
Freienbach	51	32	48	48	47	53	65	2,2	0,58
Glarus Nord	48	33	49	44	43	50	59	2,3	0,56
Gossau (SG)	46	29	42	44	41	48	57	2,3	0,57
Grenchen	47	30	43	43	43	56	66	2,1	0,59
Herisau	47	30	46	46	41	48	60	2,2	0,55
Illnau-Effretikon	45	36	46	41	40	50	61	2,2	0,60
Kloten	41	32	45	39	38	46	55	2,2	0,66
Langenthal	47	34	46	45	42	48	62	2,1	0,56
Locarno	43	36	46	42	40	49	60	2,0	0,63
Martigny	41	27	40	40	40	45	53	2,2	0,65
Mendrisio	48	42	48	48	45	48	57	2,2	0,57
Monthey	38	20	32	35	37	45	55	2,5	0,72
Morges	39	27	36	36	38	46	61	2,1	0,67
Muttenz	45	32	46	44	41	47	55	2,2	0,57
Oltén	44	30	44	43	42	48	57	2,0	0,58
Onex	33	26	31	30	32	37	54	2,4	0,78
Opfikon	38	29	41	37	35	44	57	2,2	0,73
Ostermundigen	40	30	43	41	38	41	51	2,0	0,62
Pratteln	40	29	43	37	36	47	58	2,2	0,63
Pully	48	26	37	41	46	52	68	2,1	0,57
Regensdorf	43	52	48	42	38	48	59	2,3	0,64
Reinach (BL)	46	30	44	43	42	50	62	2,2	0,57
Schlieren	37	30	40	36	34	43	46	2,3	0,72
Sierre	44	25	37	41	44	48	59	2,2	0,63
Solothurn	49	32	45	47	45	52	63	2,0	0,56
Steffisburg	46	29	46	45	42	49	55	2,2	0,58
Thalwil	45	34	48	45	41	46	59	2,2	0,60
Vevey	36	24	36	34	36	43	59	2,1	0,71
Volketswil	45	42	50	48	39	47	59	2,4	0,62
Wallisellen	45	35	50	44	40	48	59	2,2	0,62
Wohlen (AG)	45	32	43	39	41	48	58	2,3	0,59
<b>10 000–14 999</b>									
Aesch (BL)	46	31	45	43	42	49	59	2,2	0,57
Affoltern am Albis	44	48	44	41	41	47	56	2,3	0,61
Altstätten	48	31	43	46	43	50	58	2,3	0,55
Amriswil	48	31	46	46	44	49	60	2,4	0,59
Arbon	46	29	46	45	42	48	58	2,1	0,56
Arth	42	26	38	41	38	44	51	2,4	0,60
Bassersdorf	44	37	47	44	40	45	55	2,4	0,62
Belp	48	30	47	48	45	49	58	2,2	0,58
Birsfelden	39	29	40	39	36	47	54	2,0	0,61
Brig-Glis	45	24	43	51	42	46	55	2,3	0,58
Brugg	47	30	45	44	45	49	60	2,2	0,57

## T 5.3

Städte mit ... Einwohnern Villes de ... habitants	Durchschnittliche Wohnfläche pro Bewohner/in, in Quadratmeter <sup>1</sup> Surface moyenne par habitant, en mètre carré <sup>1</sup>							Belegungsdichte <sup>1,2</sup> / Densité d'occupation par logement <sup>1,2</sup>	Wohndichte <sup>1,3</sup> / Densité d'occupation par pièce <sup>1,3</sup>
	Total En tout	Zimmerzahl / Nombre de pièces							
		1	2	3	4	5	6+		
Buchs (SG)	42	23	37	40	38	46	53	2,3	0,60
Chêne-Bougeries	46	30	37	39	40	45	64	2,5	0,62
Davos	40	26	37	40	40	44	54	2,0	0,65
Delémont	44	23	38	41	41	49	58	2,2	0,58
Ebikon	44	32	43	44	40	48	52	2,3	0,60
Ecublens (VD)	36	22	33	32	36	46	62	2,3	0,75
Flawil	46	28	45	45	40	47	55	2,3	0,57
Gland	39	25	40	37	37	42	53	2,4	0,68
Glarus	49	32	47	46	43	50	64	2,2	0,54
Hinwil	49	36	47	47	44	51	58	2,3	0,57
Horw	47	41	47	47	42	47	58	2,2	0,58
Ittigen	43	26	43	41	39	48	62	2,1	0,59
Küsnacht (ZH)	54	38	52	48	46	52	71	2,2	0,53
La Tour-de-Peilz	44	25	41	39	40	50	63	2,1	0,60
Le Grand-Saconnex	35	27	32	33	33	37	50	2,6	0,74
Le Locle	44	29	43	43	41	44	53	2,1	0,57
Liestal	46	32	47	42	42	51	60	2,2	0,59
Lyss	46	30	46	45	44	48	60	2,2	0,58
Männedorf	49	30	48	48	47	51	60	2,2	0,58
Meilen	51	34	48	49	46	52	66	2,2	0,57
Möhlin	47	31	50	47	43	49	59	2,4	0,59
Münchenbuchsee	43	29	41	42	40	45	56	2,2	0,58
Münchenstein	45	40	44	41	42	47	56	2,2	0,58
Münsingen	48	34	51	48	45	50	57	2,2	0,57
Muri bei Bern	51	45	53	48	45	50	65	2,2	0,53
Neuhausen am Rheinflall	44	32	46	44	40	49	56	2,1	0,58
Oberwil (BL)	50	39	50	47	46	48	63	2,3	0,56
Oftringen	45	31	47	44	40	47	57	2,3	0,60
Pfäffikon	47	33	47	46	43	49	59	2,3	0,59
Plan-les-Ouates	37	31	38	33	33	40	50	2,9	0,75
Prilly	34	22	33	33	36	44	54	2,0	0,69
Rheinfelden	47	28	48	45	43	50	59	2,1	0,57
Richterswil	48	32	47	47	44	51	59	2,3	0,59
Risch	46	29	40	44	43	49	60	2,4	0,64
Romanshorn	48	30	42	46	44	51	58	2,2	0,56
Rüti (ZH)	44	38	45	42	39	46	57	2,2	0,59
Sarnen	49	26	43	48	45	51	60	2,3	0,57
Schwyz	47	36	48	47	44	47	53	2,3	0,57
Spiez	47	25	40	45	45	49	58	2,1	0,56
Spreitenbach	36	28	38	33	35	39	50	2,5	0,73
Stäfa	50	44	50	48	46	50	62	2,2	0,56
Thônex	36	23	32	31	35	43	53	2,5	0,75
Uzwil	46	27	43	41	40	50	57	2,4	0,58
Versoix	37	26	33	34	33	40	58	2,7	0,74
Veyrier*	41	23	34	34	37	41	54	3,0	0,68
Villars-sur-Glâne	41	24	38	37	37	44	60	2,4	0,66
Weinfelden	50	32	46	48	46	51	59	2,2	0,55
Worb*	47	33	48	44	42	49	59	2,2	0,56
Zofingen	49	34	47	47	46	51	60	2,1	0,54
Zollikofen	46	40	48	43	42	49	62	2,1	0,58
Zollikon	52	38	50	50	46	51	68	2,2	0,55

Städte mit ... Einwohnern Villes de ... habitants	Durchschnittliche Wohnfläche pro Bewohner/in, in Quadratmeter <sup>1</sup> Surface moyenne par habitant, en mètre carré <sup>1</sup>						Belegungsdichte <sup>1,2</sup> / Densité d'occupation par logement <sup>1,2</sup>	Wohndichte <sup>1,3</sup> / Densité d'occupation par pièce <sup>1,3</sup>	
	Total En tout	Zimmerzahl / Nombre de pièces							
		1	2	3	4	5			6+
<b>Weniger als 10 000 / Moins de 10 000</b>									
Aigle	38	24	35	35	36	43	58	2,3	0,69
Altdorf (UR)	47	24	47	49	44	45	57	2,2	0,56
Appenzell*	48	30	40	43	44	50	56	2,3	0,55
Arlesheim	49	39	47	44	44	51	64	2,2	0,55
Arosa*	42	16	32	42	45	52	59	2,0	0,60
Bussigny	36	17	27	33	35	43	52	2,4	0,69
Chiasso	46	36	45	46	44	49	66	1,9	0,60
Crissier	34	18	28	29	37	42	53	2,5	0,74
Interlaken	45	32	43	45	44	53	56	2,0	0,59
La Neuveville*	50	30	38	46	47	52	62	2,1	0,54
Lenzburg	51	35	51	50	47	53	65	2,1	0,57
Moutier*	47	22	35	44	44	52	60	2,2	0,55
Murten*	48	30	46	44	45	51	60	2,3	0,61
Payerne	41	29	37	36	38	48	59	2,3	0,66
Peseux*	40	32	39	37	37	47	56	2,2	0,63
Porrentruy*	50	29	42	46	46	53	62	2,0	0,53
Rorschach	41	26	38	39	39	46	60	2,1	0,59
St. Moritz	39	20	30	36	37	45	90	2,0	0,63
Stans	47	27	46	48	46	47	56	2,3	0,60
Steinhausen	46	31	51	48	42	46	57	2,4	0,60
Suhr	44	29	44	42	41	48	55	2,3	0,61
Sursee	46	38	49	48	41	47	56	2,2	0,59
Urdorf	43	41	52	44	37	46	58	2,2	0,63
Visp	48	26	42	44	48	51	60	2,2	0,61
Zermatt	31	15	27	34	41	45	62	2,1	0,86
Zuchwil*	43	33	45	43	39	50	55	2,1	0,59
<b>Schweiz / Suisse</b>	<b>45</b>	<b>29</b>	<b>41</b>	<b>42</b>	<b>42</b>	<b>49</b>	<b>58</b>	<b>2,2</b>	<b>0,60</b>

Quelle: BFS – Gebäude- und Wohnungsstatistik (GWS)

© BFS / OFS 2018

Source: OFS – Statistique des bâtiments et des logements (StatBL)

Raumbezug: Gemeinden / 01.07.2016

Référence spatiale: communes / 01.07.2016

<sup>1</sup> Es werden sämtliche Personen in Privathaushalten berücksichtigt, die in einer Gemeinde gemeldet sind, unabhängig vom Meldeverhältnis.  
Sont prises en compte toutes les personnes annoncées en ménage privé dans une commune, quelle que soit leur relation d'annonce.

<sup>2</sup> Die Belegungsdichte berechnet sich aus der durchschnittlichen Anzahl Personen pro Wohnung. / La densité d'occupation par logement se base sur le nombre moyen de personnes par logement.

<sup>3</sup> Die Wohndichte berechnet sich aus der durchschnittlichen Anzahl Personen pro Zimmer. / La densité d'occupation par pièce se base sur le nombre moyen de personnes par pièce de logement.

\* keine statistische Stadt gemäss BFS-Definition / ne répond pas à la définition de ville statistique de l'OFS

# Tourismus

## Tourisme

### Ankünfte

Die Stadt Zürich verzeichnete 2016 mit 1,67 Mio. die meisten Ankünfte. Genf (902 336), Luzern (745 358), Basel (643 291) und Zermatt (487 491) zählen ebenfalls zu den Top Fünf bei der Anzahl Ankünfte. Opfikon verzeichnet wegen seiner Nähe zum Flughafen Zürich ebenfalls viele Ankünfte (464 430) und liegt gar knapp vor den Städten Bern (434 771) und Lausanne (410 283).

### Anteil der Gäste aus dem Ausland

Hohe Anteile ausländischer Gäste bei den Ankünften haben Le Grand-Saconnex mit 86% und die Stadt Genf mit 85%. Diese Werte sind unter anderem auf den hohen Anteil von Geschäftsreisenden in der Stadt und Region Genf zurückzuführen. Auch Interlaken weist mit 82% viele Ankünfte von ausländischen Gästen auf. Münchenbuchsee und Porrentruy hingegen ziehen fast ausschliesslich Schweizer Gäste an: Bloss 0,5%, respektive 6% aller Ankünfte erfolgten in diesen Gemeinden durch Ausländer/innen. Gesamtschweizerisch gesehen machen ausländische Gäste im Schnitt 53% aller Ankünfte aus.

### Logiernächte

Am meisten Übernachtungen verzeichnete 2016 die Stadt Zürich mit über 2,95 Mio. Übernachtungen. Auch Genf (2,04 Mio.), Luzern (1,27 Mio.), Zermatt (1,25 Mio.), Basel (1,21 Mio.) sowie Lausanne (830 758) registrierten ausgesprochen viele Übernachtungen. Die höchsten Werte der Übernachtungen pro Einwohner weisen Zermatt, Interlaken, St. Moritz, Arosa und Davos auf. Dies ist vor allem dadurch zu erklären, dass es sich bei diesen Gemeinden um klassische Tourismusdestinationen handelt.

### Aufenthaltsdauer

Durchschnittlich halten sich Gäste in Schweizer Hotels 2 Nächte auf. Dabei zeichnen sich Unterschiede zwischen den Städten ab: In Städten mit über 10 000 Ankünften pro Jahr bleiben die Gäste in Uzwil am längsten, nämlich im Schnitt 4,5 Nächte lang. Den zweiten Platz belegt diesbezüglich Arosa, wo die durchschnittliche Aufenthaltsdauer 3,3 Nächte beträgt, gefolgt von La Tour-de-Peilz mit 3,1 Nächten. Am wenigsten Zeit verbringen Gäste in Kloten mit einer mittleren Dauer von 1,3 Nächten. Auch in Stans und Chiasso bleiben die Gäste mit 1,5 Nächten vergleichsweise kurz.

Die detaillierten Daten zur Tourismusstatistik stehen Ihnen online zur Verfügung.

### Arrivées

En 2016, la ville de Zurich arrive en tête pour le nombre d'arrivées (1,67 millions). Genève (902 336), Lucerne (745 358), Bâle (643 291) et Zermatt (487 491) comptent également parmi le «top cinq» du palmarès des arrivées. Du fait de sa proximité de l'aéroport de Zurich, Opfikon enregistre elle aussi de nombreuses arrivées (464 430) et devance même de peu les villes de Berne (434 771) et Lausanne (410 283).

### Proportion de touristes étrangers

Les plus fortes proportions de touristes étrangers sont enregistrées au Grand-Saconnex (86%) et à la ville de Genève (85%). Ces chiffres s'expliquent entre autres par la grande proportion de voyages d'affaires dans la ville de Genève et sa région. Interlaken présente également de nombreuses arrivées de touristes étrangers: 82%. À l'opposé, Münchenbuchsee et Porrentruy attirent presque exclusivement des touristes suisses: seuls respectivement 0,5% et 6% de l'ensemble des arrivées dans ces communes étaient le fait d'étrangers. Sur le plan national, les touristes étrangers représentent en moyenne 53% des arrivées.

### Nuitées

En 2016, Zurich est arrivée en tête du nombre de nuitées (plus de 2,95 millions). Genève (2,04 millions), Lucerne (1,27 million), Zermatt (1,25 million), Bâle (1,21 million) ainsi que Lausanne (830 758) ont également enregistré un nombre de nuitées particulièrement élevé. Zermatt, Interlaken, St. Moritz, Arosa et Davos présentent quant à elles le plus grand nombre de nuitées par habitant. Ceci s'explique surtout par le fait que ces communes sont des destinations touristiques classiques.

### Durée de séjour

Les touristes restent en moyenne 2 nuits dans les hôtels suisses, sachant que la durée de séjour varie d'une ville à l'autre. Parmi les villes enregistrant plus de 10 000 arrivées par an, c'est à Uzwil que les touristes séjournent le plus longtemps (4,5 nuitées en moyenne). Dans ce domaine, Arosa occupe la deuxième place (3,3 nuitées), suivie de La Tour-de-Peilz (3,1 nuitées). C'est au contraire à Kloten que les touristes séjournent le moins longtemps (1,3 nuitée). Les touristes séjournent aussi relativement peu de temps à Stans et à Chiasso: 1,5 nuit.

Les données détaillées sur la statistique du tourisme sont disponibles en ligne.



**Logiernächte je 1 000 Einwohner/innen, nach Gemeindegrössenklasse, 2016**  
**Nuitées pour 1 000 habitants, selon la taille de la commune, en 2016**

G6.1

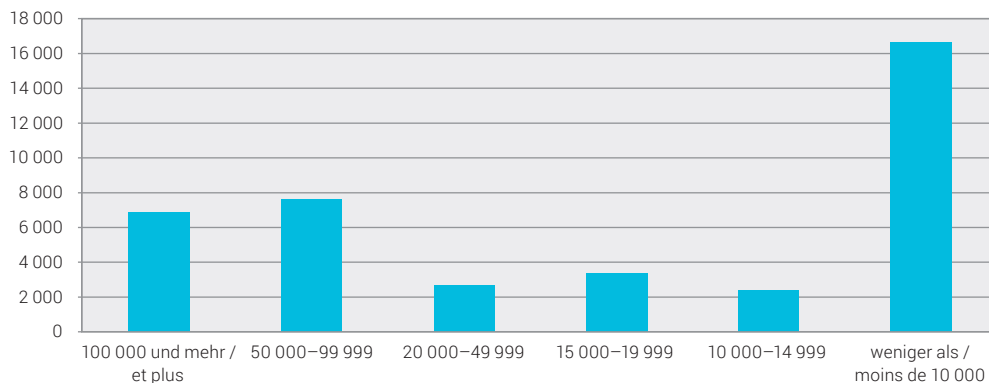

Quelle: BFS – Beherbergungsstatistik (HESTA)  
 Source: OFS – Statistique de l'hébergement touristique (HESTA)

© BFS 2018  
 © OFS 2018

**Mittlere Aufenthaltsdauer (Nächte), nach Gemeindegrössenklasse, 2016**  
**Durée de séjour moyenne (nuits), selon la taille de la commune, en 2016**

G6.2

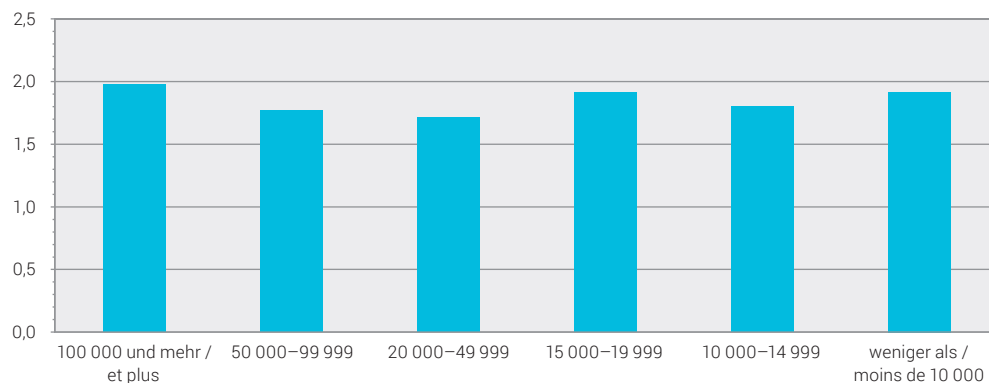

Quelle: BFS – Beherbergungsstatistik (HESTA)  
 Source: OFS – Statistique de l'hébergement touristique (HESTA)

© BFS 2018  
 © OFS 2018

**Hotellerie<sup>1</sup>, Betriebe, Ankünfte, Logiernächte, 2016**  
**Hôtellerie<sup>1</sup>, établissements, arrivées, nuitées, en 2016**

**T 6.1**

Städte mit ... Einwohnern Villes de ... habitants	Geöffnete Betriebe <sup>2</sup> / Établissements ouverts <sup>2</sup>	Verfügbare Zimmer <sup>3</sup> / Chambres disponibles <sup>3</sup>	Verfügbare Betten <sup>4</sup> / Lits disponibles <sup>4</sup>	Ankünfte / Arrivées		Logiernächte / Nuitées		Mittlere Aufenthaltsdauer (Nächte) / Durée moyenne de séjour (nuits)	Logiernächte je 1 000 Einwohner/innen <sup>5</sup> / Nuitées pour 1 000 habitants <sup>5</sup>
				Total En tout	Davon Aus-landgäste / Dont hôtes de l'étranger	Total En tout	Davon Aus-landgäste / Dont hôtes de l'étranger		
<b>100 000 und mehr / 100 000 et plus</b>									
Basel	57	4 025	7 418	643 291	399 157	1 205 790	807 942	1,9	7 096
Bern	33	2 044	3 448	434 771	224 858	717 315	396 063	1,6	5 453
Genève	87	6 396	10 473	902 336	764 339	2 040 594	1 762 142	2,3	10 302
Lausanne	36	2 728	4 784	410 283	206 942	830 758	471 835	2,0	6 125
Winterthur	18	707	1 375	102 507	51 488	196 806	97 875	1,9	1 818
Zürich	121	8 009	13 990	1 668 112	1 273 660	2 956 669	2 343 948	1,8	7 448
<b>50 000–99 999</b>									
Biel-Bienne	8	354	543	50 646	22 111	87 937	42 643	1,7	1 624
Lugano	41	1 689	3 173	277 831	149 563	519 469	289 381	1,9	8 170
Luzern	52	3 044	5 824	745 358	556 367	1 269 774	963 072	1,7	15 619
St. Gallen	24	878	1 577	113 920	49 179	217 180	94 783	1,9	2 875
<b>20 000–49 999</b>									
Aarau	4	161	274	22 088	8 612	38 591	18 560	1,7	1 863
Allschwil	2	35	61	X	X	X	X	X	X
Baar	3	89	139	14 800	8 983	25 680	16 496	1,7	1 090
Bellinzona	7	205	384	30 305	10 423	56 107	16 359	1,9	3 065
Bulle	6	187	390	34 502	14 639	55 813	25 918	1,6	2 538
Carouge (GE)	1	13	24	X	X	X	X	X	X
Chur	14	556	1 024	96 334	44 088	155 280	72 122	1,6	4 481
Dietikon	2	155	282	X	X	X	X	X	X
Dübendorf	6	181	262	22 822	9 904	44 760	20 970	2,0	1 667
Emmen	5	175	310	15 038	8 157	34 750	16 777	2,3	1 169
Frauenfeld	6	170	326	17 090	7 752	37 994	18 107	2,2	1 528
Fribourg	9	421	784	73 816	33 633	124 024	57 751	1,7	3 222
Horgen	4	186	310	31 503	16 642	47 534	27 250	1,5	2 352
Köniz	6	75	166	5 927	2 010	15 117	5 837	2,6	376
Kreuzlingen	9	209	405	28 713	12 195	47 818	21 854	1,7	2 220
Kriens	5	148	322	38 810	26 847	57 003	39 500	1,5	2 108
La Chaux-de-Fonds	9	245	449	17 208	6 969	35 509	15 803	2,1	911
Lancy	4	371	763	73 331	44 229	133 845	84 368	1,8	4 268
Meyrin	9	1 387	2 080	228 736	170 263	428 372	318 561	1,9	19 338
Montreux	18	1 340	2 437	225 983	123 175	467 404	274 211	2,1	17 683
Neuchâtel	12	409	789	72 407	28 544	123 263	57 968	1,7	3 656
Nyon	6	197	341	20 758	12 679	51 374	32 459	2,5	2 557
Rapperswil-Jona	8	150	263	20 188	9 754	36 135	21 760	1,8	1 345
Renens (VD)	–	–	–	–	–	–	–	–	–
Riehen	4	47	85	2 728	1 124	5 761	2 701	2,1	278
Schaffhausen	10	380	725	67 182	29 428	113 370	53 353	1,7	3 154
Sion	7	221	413	39 621	8 134	67 153	14 109	1,7	2 003
Thun	13	383	629	68 265	22 870	106 887	39 369	1,6	2 457
Uster	6	147	261	9 292	4 987	27 321	16 443	2,9	806
Vernier	4	303	641	62 754	45 733	124 520	90 016	2,0	3 593
Wädenswil	4	66	125	7 592	3 299	15 751	6 659	2,1	729
Wettingen	3	71	103	3 886	1 480	13 202	4 566	3,4	650
Wetzikon (ZH)	2	124	243	X	X	X	X	X	X
Wil (SG)	6	101	158	9 023	2 934	19 675	8 139	2,2	831
Yverdon-les-Bains	4	240	420	36 644	10 253	58 379	18 459	1,6	1 966
Zug	9	505	847	58 624	43 619	126 110	99 870	2,2	4 311

Städte mit ... Einwohnern Villes de ... habitants	Geöffnete Betriebe <sup>2</sup> / Établissements ouverts <sup>2</sup>	Verfügbare Zimmer <sup>3</sup> / Chambres disponibles <sup>3</sup>	Verfügbare Betten <sup>4</sup> / Lits disponibles <sup>4</sup>	Ankünfte / Arrivées		Logiernächte / Nuitées		Mittlere Aufenthaltsdauer (Nächte) / Durée moyenne de séjour (nuits)	Logiernächte je 1 000 Einwohner/innen <sup>5</sup> / Nuitées pour 1 000 habitants <sup>5</sup>	
				Total En tout	Davon Aus-landgäste / Dont hôtes de l'étranger	Total En tout	Davon Aus-landgäste / Dont hôtes de l'étranger			
<b>15 000–19 999</b>										
Adliswil	1	117	234	X	X	X	X	X	X	
Baden	9	361	541	46 933	24 650	94 253	63 114	2,0	4 958	
Binningen	3	59	99	7 801	3 652	14 050	6 895	1,8	929	
Bülach	1	34	62	X	X	X	X	X	X	
Burgdorf	4	79	143	12 473	4 351	19 070	7 592	1,5	1 175	
Cham	3	169	306	26 171	11 730	42 712	21 281	1,6	2 677	
Einsiedeln	13	257	458	31 598	8 177	55 090	14 709	1,7	3 654	
Freienbach	6	229	378	33 289	16 509	53 582	30 639	1,6	3 341	
Glarus Nord	14	263	608	29 554	4 102	61 504	8 281	2,1	3 456	
Gossau (SG)	4	43	77	3 198	966	6 258	1 953	2,0	348	
Grenchen	4	81	118	8 145	2 860	16 695	6 950	2,0	997	
Herisau	5	93	171	7 324	2 665	15 810	6 700	2,2	1 006	
Illnau-Effretikon	3	54	106	3 806	1 443	8 731	3 916	2,3	522	
Kloten	4	602	906	197 550	116 074	264 839	163 292	1,3	14 353	
Langenthal	5	108	181	12 349	5 907	20 765	11 858	1,7	1 344	
Locarno	27	746	1 500	129 872	29 175	267 701	62 112	2,1	16 765	
Martigny	9	403	750	49 715	21 303	79 724	35 739	1,6	4 517	
Mendrisio	7	195	397	15 312	7 403	25 600	11 716	1,7	1 714	
Monthey	4	60	106	6 801	1 786	10 433	3 231	1,5	596	
Morges	7	216	405	34 002	17 047	63 807	33 578	1,9	4 070	
Muttenz	4	121	199	15 391	5 998	28 471	12 739	1,8	1 617	
Olten	8	287	551	36 928	17 047	72 296	36 954	2,0	4 054	
Onex	–	–	–	–	–	–	–	–	–	
Opfikon	11	1 972	3 194	464 430	329 666	720 478	527 062	1,6	38 700	
Ostermundigen	1	24	36	X	X	X	X	X	X	
Pratteln	5	295	667	52 785	32 443	85 137	54 397	1,6	5 355	
Pully	–	–	–	–	–	–	–	–	–	
Regensdorf	4	235	410	51 670	24 801	78 670	39 767	1,5	4 362	
Reinach (BL)	2	33	53	X	X	X	X	X	X	
Schlieren	1	51	89	X	X	X	X	X	X	
Sierre	5	83	168	10 843	2 570	16 073	4 920	1,5	962	
Solothurn	10	305	559	52 958	17 731	87 261	35 821	1,6	5 219	
Steffisburg	1	3	5	X	X	X	X	X	X	
Thalwil	1	39	72	X	X	X	X	X	X	
Vevey	9	346	587	42 186	23 661	105 709	70 150	2,5	5 434	
Volketswil	1	17	21	X	X	X	X	X	X	
Wallisellen	1	47	67	X	X	X	X	X	X	
Wohlen (AG)	4	38	62	1 534	910	4 119	1 757	2,7	264	
<b>10 000–14 999</b>										
Aesch (BL)	2	37	62	X	X	X	X	X	X	
Affoltern am Albis	4	148	276	28 557	21 154	47 776	33 943	1,7	4 081	
Altstätten	5	104	201	7 238	2 534	12 546	5 244	1,7	1 105	
Amriswil	4	26	41	1 356	667	2 453	1 299	1,8	187	
Arbon	9	164	293	20 631	9 609	32 066	14 294	1,6	2 248	
Arth	7	111	218	4 090	612	5 330	974	1,3	460	
Bassersdorf	4	60	107	7 132	4 150	15 532	9 249	2,2	1 341	
Belp	3	79	152	4 994	2 079	13 388	5 098	2,7	1 159	
Birsfelden	2	59	100	X	X	X	X	X	X	
Brig-Glis	12	462	845	64 589	26 176	137 838	66 915	2,1	10 532	
Brugg	3	77	107	5 037	2 941	11 425	7 638	2,3	1 020	

## T 6.1

Städte mit ... Einwohnern Villes de ... habitants	Geöffnete Betriebe <sup>2</sup> / Établissements ouverts <sup>2</sup>	Verfügbare Zimmer <sup>3</sup> / Chambres disponibles <sup>3</sup>	Verfügbare Betten <sup>4</sup> / Lits disponibles <sup>4</sup>	Ankünfte / Arrivées		Logiernächte / Nuitées		Mittlere Aufenthaltsdauer (Nächte) / Durée moyenne de séjour (nuits)	Logiernächte je 1 000 Einwohner/innen <sup>5</sup> / Nuitées pour 1 000 habitants <sup>5</sup>
				Total En tout	Davon Ausländergäste / Dont hôtes de l'étranger	Total En tout	Davon Ausländergäste / Dont hôtes de l'étranger		
Buchs (SG)	5	132	235	10 264	6 057	18 809	12 642	1,8	1 515
Chêne-Bougeries	–	–	–	–	–	–	–	–	–
Davos	56	3 168	6 187	289 563	103 848	798 062	352 326	2,8	71 839
Delémont	11	222	411	21 796	5 520	38 943	10 979	1,8	3 092
Ebikon	2	27	53	X	X	X	X	X	X
Ecublens (VD)	2	116	200	X	X	X	X	X	X
Flawil	2	18	34	X	X	X	X	X	X
Gland	2	36	63	X	X	X	X	X	X
Glarus	8	98	181	8 235	1 821	13 707	3 417	1,7	1 090
Hinwil	0	1	2	X	X	X	X	X	X
Horw	5	109	183	17 020	9 877	33 262	17 433	2,0	2 412
Ittigen	3	78	153	12 452	4 891	19 980	8 390	1,6	1 754
Küsnacht (ZH)	2	47	79	X	X	X	X	X	X
La Tour-de-Peilz	3	140	219	11 958	7 529	36 496	28 467	3,1	3 196
Le Grand-Saconnex	3	525	702	74 967	64 748	124 207	106 572	1,7	10 259
Le Locle	2	44	77	X	X	X	X	X	X
Liestal	5	158	280	15 085	5 919	28 657	12 170	1,9	2 035
Lyss	3	59	95	7 360	1 440	13 627	2 577	1,9	950
Männedorf	2	130	187	X	X	X	X	X	X
Meilen	1	16	30	X	X	X	X	X	X
Möhlin	2	24	42	X	X	X	X	X	X
Münchenbuchsee	3	58	94	2 672	14	6 434	427	2,4	647
Münchenstein	1	15	24	X	X	X	X	X	X
Münsingen	1	18	36	X	X	X	X	X	X
Muri bei Bern	1	44	87	X	X	X	X	X	X
Neuhausen am Rheinfall	3	54	112	6 205	3 184	12 978	5 829	2,1	1 258
Oberwil (BL)	–	–	–	–	–	–	–	–	–
Oftringen	1	10	18	X	X	X	X	X	X
Pfäffikon	1	20	40	X	X	X	X	X	X
Plan-les-Ouates	2	48	68	X	X	X	X	X	X
Prilly	1	11	16	X	X	X	X	X	X
Rheinfelden	5	130	204	15 417	4 670	30 910	9 562	2,0	2 359
Richterswil	1	5	9	X	X	X	X	X	X
Risch	2	84	132	X	X	X	X	X	X
Romanshorn	5	78	150	5 967	2 254	11 363	4 631	1,9	1 057
Rüti (ZH)	2	99	126	X	X	X	X	X	X
Sarnen	7	212	361	26 580	10 975	52 613	15 845	2,0	5 144
Schwyz	9	116	273	11 720	5 584	19 938	8 090	1,7	1 342
Spiez	13	351	609	45 108	16 072	79 891	31 124	1,8	6 403
Spreitenbach	3	157	258	28 215	9 316	49 998	17 024	1,8	4 443
Stäfa	2	31	52	X	X	X	X	X	X
Thönex	1	5	10	X	X	X	X	X	X
Uzwil	7	179	289	10 132	4 867	45 870	21 875	4,5	3 589
Versoix	3	131	248	17 967	9 160	37 733	20 733	2,1	2 845
Veyrier*	–	–	–	–	–	–	–	–	–
Villars-sur-Glâne	0	1	2	X	X	X	X	X	X
Weinfelden	4	100	171	9 103	3 972	19 088	9 561	2,1	1 706
Worb*	2	31	46	X	X	X	X	X	X
Zofingen	3	88	125	9 816	5 134	19 387	11 084	2,0	1 688
Zollikofen	–	–	–	–	–	–	–	–	–
Zollikon	–	–	–	–	–	–	–	–	–

Städte mit ... Einwohnern Villes de ... habitants	Geöffnete Betriebe <sup>2</sup> / Établissements ouverts <sup>2</sup>	Verfügbare Zimmer <sup>3</sup> / Chambres disponibles <sup>3</sup>	Verfügbare Betten <sup>4</sup> / Lits disponibles <sup>4</sup>	Ankünfte / Arrivées		Logiernächte / Nuitées		Mittlere Aufenthaltsdauer (Nächte) / Durée moyenne de séjour (nuits)	Logiernächte je 1 000 Einwohner/innen <sup>5</sup> / Nuitées pour 1 000 habitants <sup>5</sup>
				Total En tout	Davon Aus-landgäste / Dont hôtes de l'étranger	Total En tout	Davon Aus-landgäste / Dont hôtes de l'étranger		
<b>Weniger als 10 000 / Moins de 10 000</b>									
Aigle	3	36	67	4 539	1 297	7 540	2 373	1,7	758
Altdorf (UR)	6	85	171	11 171	4 525	19 591	7 810	1,8	2 129
Appenzell*	11	211	446	30 805	5 019	49 507	10 041	1,6	8 503
Arlesheim	2	60	89	X	X	X	X	X	X
Arosa*	35	1 374	2 671	108 631	22 980	362 761	117 282	3,3	113 186
Bussigny	3	266	563	68 376	46 581	112 332	79 849	1,6	13 676
Chiasso	4	129	284	18 057	11 598	26 383	16 828	1,5	3 228
Crissier	3	230	468	38 372	17 906	67 079	33 994	1,7	8 678
Interlaken	27	1 535	2 981	378 019	310 814	704 320	578 535	1,9	123 739
La Neuveville*	2	35	74	X	X	X	X	X	X
Lenzburg	4	128	234	15 472	6 791	33 598	15 534	2,2	3 667
Moutier*	4	42	73	1 995	633	3 625	1 540	1,8	476
Murten*	8	159	299	25 470	5 247	41 048	9 247	1,6	5 055
Payerne	3	48	79	2 417	970	5 196	2 250	2,1	549
Peseux*	1	13	18	X	X	X	X	X	X
Porrentruy*	7	72	122	5 111	324	10 811	959	2,1	1 583
Rorschach	2	64	130	X	X	X	X	X	X
St. Moritz	28	2 166	4 199	214 717	130 623	610 740	402 873	2,8	120 533
Stans	3	88	182	19 050	14 806	27 757	20 290	1,5	3 354
Steinhausen	1	13	24	X	X	X	X	X	X
Suhr	2	48	71	X	X	X	X	X	X
Sursee	5	87	164	10 256	4 599	20 562	8 716	2,0	2 167
Urdorf	1	8	12	X	X	X	X	X	X
Visp	4	131	244	15 895	4 458	28 150	8 940	1,8	3 673
Zermatt	97	3 163	6 247	487 491	257 908	1 247 852	685 776	2,6	216 679
Zuchwil*	2	43	95	X	X	X	X	X	X
<b>Schweiz / Suisse</b>	<b>4 411</b>	<b>128 523</b>	<b>246 432</b>	<b>17 477 932</b>	<b>9 204 802</b>	<b>35 532 576</b>	<b>19 288 015</b>	<b>2,0</b>	<b>4 267</b>

Quelle: BFS – Beherbergungsstatistik (HESTA)

© BFS / OFS 2018

Source: OFS – statistique de l'hébergement touristique (HESTA)

Raumbezug: Gemeinden / 01.07.2016

Référence spatiale: communes / 01.07.2016

<sup>1</sup> **Hotellerie:** Hotels und Kurbetriebe / **Hôtellerie:** Hôtels et établissements de cure<sup>2</sup> **Geöffnete Betriebe:** Anzahl der im Erhebungsjahr während mindestens einem Tag geöffneten Betriebe. Daten für Gemeinden mit weniger als 3 Betrieben werden aus Datenschutzgründen nicht ausgewiesen.  
**Etablissements ouverts:** Nombre d'établissements ouverts au moins un jour pendant l'année sous revue. Les données des communes comptant moins de trois établissements ne sont pas comptabilisées pour des raisons liées à la protection des données.<sup>3</sup> Anzahl Zimmer / nombre de chambres<sup>4</sup> Anzahl Betten / nombre de lits<sup>5</sup> ständige Wohnbevölkerung am 31.12.2015 / population résidente permanente le 31.12.2015

\* keine statistische Stadt gemäss BFS-Definition / ne répond pas à la définition de ville statistique de l'OFS

# Mobilität und Verkehr

## Mobilité et transports

### Motorfahrzeuge

In der Schweiz waren 2016 über 4,5 Millionen Personenwagen und 720 000 Motorräder registriert. Einen hohen Anteil an Personenwagen pro Einwohner/in haben Cham, Urdorf, Freienbach, Schlieren, St. Moritz und Sursee mit je 0,7 Autos pro Person.

Den tiefsten Anteil Personenwagen pro Person weisen die Grossstädte Basel (334 Autos pro 1 000 Einwohner/innen), Zürich (347), Lausanne (362) und Genf (368) auf. Ebenfalls weniger als 0,4 Personenwagen pro Einwohner/in haben Bern, Zermatt, Vevey und Biel.

Städte mit 50 000 bis 99 999 Einwohner/innen weisen 0,48 Autos pro Einwohner/in auf. In Städten mit einer Bevölkerungszahl zwischen 20 000 und 49 999 kommt bereits auf jede zweite Person ein Auto. Die höheren Werte in den kleineren Städten hängen wohl einerseits mit der schlechteren Erschliessung durch den öffentlichen Verkehr und andererseits mit dem Umstand zusammen, dass in diesen Gemeinden der Arbeitsort häufiger nicht mit dem Wohnort zusammenfällt.

Generell nimmt der Anteil Personenwagen pro Einwohner/in mit abnehmender Stadtgrösse zu. Städte mit einer Einwohnerzahl zwischen 15 000 und 19 999 bilden jedoch eine Ausnahme: Sie haben einen höheren Anteil Personenwagen pro Einwohner/in als Gemeinden mit 10 000 bis 14 999 Einwohner/innen (durchschnittlich 0,55 Autos pro Person im Vergleich zu 0,53 in Städten der zweitkleinsten Grössenklasse).

Städte mit weniger als 10 000 Einwohner/innen weisen mit durchschnittlich 0,58 Personenwagen pro Einwohner/in im Vergleich zu Städten anderer Grössenklassen den grössten Anteil auf. In Grossstädten kommen hingegen auf eine Person im Schnitt nur knapp 0,36 Autos. In den dicht besiedelten Ballungszentren dominiert der öffentliche Verkehr, da er dort im Vergleich zum Auto wohl das effizientere Verkehrsmittel darstellt.

Die Verteilung der Motorräder hingegen verläuft über alle Gemeindegrössenklassen relativ gleich. In allen Grössenklassen kommen durchschnittlich zwischen 67 und 82 Motorräder auf 1 000 Einwohner/innen. Auffallend ist, dass neben Appenzell nur Westschweizer und Tessiner Gemeinden über hohe Motorradquoten (über 120 pro 1 000 Einwohner/innen) verfügen; in Carouge besitzt fast jede fünfte Person ein Motorrad (168 pro 1 000 Einwohner/innen).

### Véhicules à moteur

En 2016, près de 4,5 millions de voitures de tourisme et plus de 720 000 motocycles étaient enregistrés en Suisse. La proportion de voitures est très élevée à Cham, Urdorf, Freienbach, Schlieren, St. Moritz et Sursee (0,7 voiture par personne).

Bâle compte le moins de voitures par 1 000 habitants (334). Zurich (347), Lausanne (362) et Genève (368) figurent également parmi les villes les moins motorisées, comme Berne, Zermatt, Vevey et Bienne (tous moins de 0,4 voiture par habitant).

Dans les villes de 50 000 à 99 999 habitants, le taux de voiture est de 0,48 par habitant. Dans les villes dont la population atteint entre 20 000 et 49 999 habitants, on compte déjà une automobile pour deux personnes. Les valeurs plus élevées mesurées dans les petites villes s'expliquent d'une part évidemment par ce que celles-ci sont moins bien desservies par les transports publics et d'autre part par le fait que dans ces communes, le lieu de travail ne coïncide souvent pas avec le lieu de résidence.

En général, le nombre de voitures de tourisme par habitant augmente à mesure que la taille des villes diminue. Les villes ayant une population comprise entre 15 000 et 19 999 constituent toutefois une exception: elles ont un taux supérieur de voitures de tourisme par habitant que les communes de 10 000 à 14 999 habitants (en moyenne 0,55 voiture par personne, par rapport à seulement 0,53 voiture par personne dans les villes de la deuxième catégorie par la taille).

Avec 0,58 voiture de tourisme par habitant, les villes de moins de 10 000 habitants ont le plus fort taux par rapport aux villes des autres catégories de taille. Dans les grandes villes, on n'a en revanche en moyenne qu'à peine 0,36 voiture par personne. Dans les centres urbains densément peuplés, les transports publics dominent, car ils représentent de fait un moyen de transport plus efficace par rapport à l'automobile.

Concernant les motocycles, la répartition reste en revanche relativement semblable dans toutes les tailles de ville. On y compte en moyenne entre 67 et 82 motos pour 1 000 habitants dans toutes les catégories de taille. Il est frappant de constater que, l'Appenzell mis à part, ce sont les communes de Suisse romande et du Tessin qui affichent des ratios élevés de motos (plus de 120 pour 1 000 habitants); à Carouge, près d'une personne sur cinq possède une moto (168 motos pour 1 000 habitants).



## Entwicklung des Motorisierungsgrades

Seit 2007 nahm der Motorisierungsgrad in den Grossstädten um gut 12% ab. 2007 kamen dort auf einen Einwohner noch 0,42 Personenwagen, 2016 nur noch 0,36. In allen anderen Gemeindegrossenklassen ist der Motorisierungsgrad seit 2007 jedoch gestiegen. Den grössten Anstieg verzeichneten die Städte mit 50 000 bis 99 999 Einwohner/innen und Gemeinden mit einer Einwohnerzahl von weniger als 10 000: Dort stieg der Motorisierungsgrad seit 2007 um 0,05 Fahrzeuge pro Einwohner/in (von 0,43 auf 0,48 Personenwagen pro Einwohner/in), respektive um 0,04 (von 0,54 auf 0,58).

Die detaillierten Daten zur Verkehrsstatistik stehen Ihnen online zur Verfügung

## Évolution du taux de motorisation

Depuis 2007, le degré de motorisation a diminué de près de 12% dans les grandes villes. En 2007, on comptait encore 0,42 voiture de tourisme par habitant, puis 0,36 en 2016. Dans toutes les autres tailles de ville, le taux de motorisation a par contre augmenté constamment depuis 2007. Ce sont les villes de 50 000 à 99 999 habitants et celles comptant moins de 10 000 personnes qui ont connu la plus forte progression: le taux de motorisation y a augmenté de 0,05 véhicule par habitant (de 0,43 à 0,48 véhicule par habitant), respectivement de 0,04 (de 0,54 à 0,58).

Les données détaillées sur la statistique des transports sont disponibles en ligne.

**Motorisierungsgrad, nach Gemeindegrossenklasse, 2016**  
**Taux de motorisation, selon la taille de la commune, en 2016**

G7.1

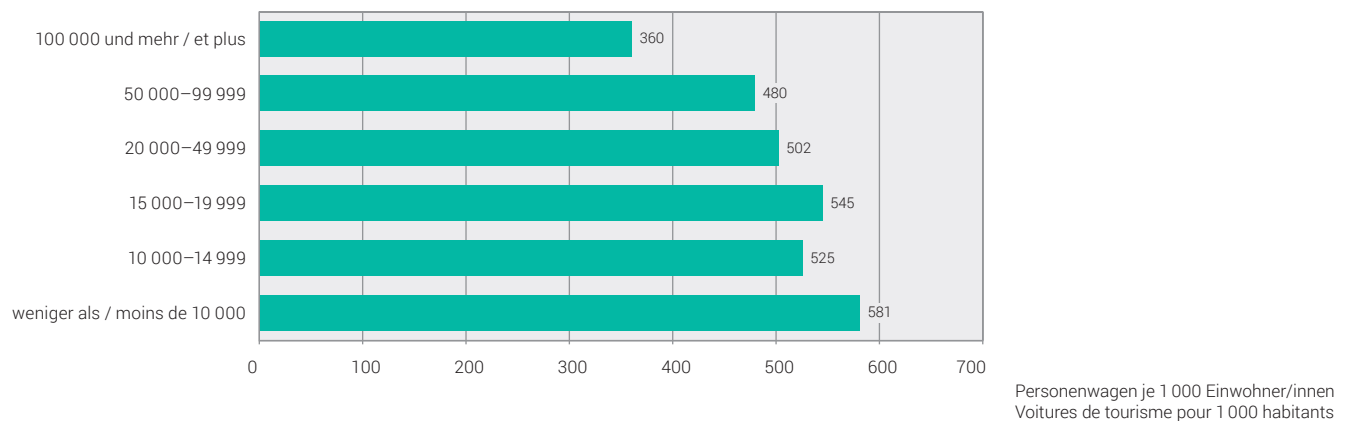

Quelle: BFS, ASTRA – Strassenfahrzeugbestand (MFZ)  
 Source: OFS, OFROU – Parc des véhicules routiers (MFZ)

© BFS 2018  
 © OFS 2018

**Entwicklung Motorisierungsgrad, nach Gemeindegrossenklasse, 2007–2016**  
**Évolution du taux de motorisation, selon la taille de la commune, de 2007 à 2016**

G7.2

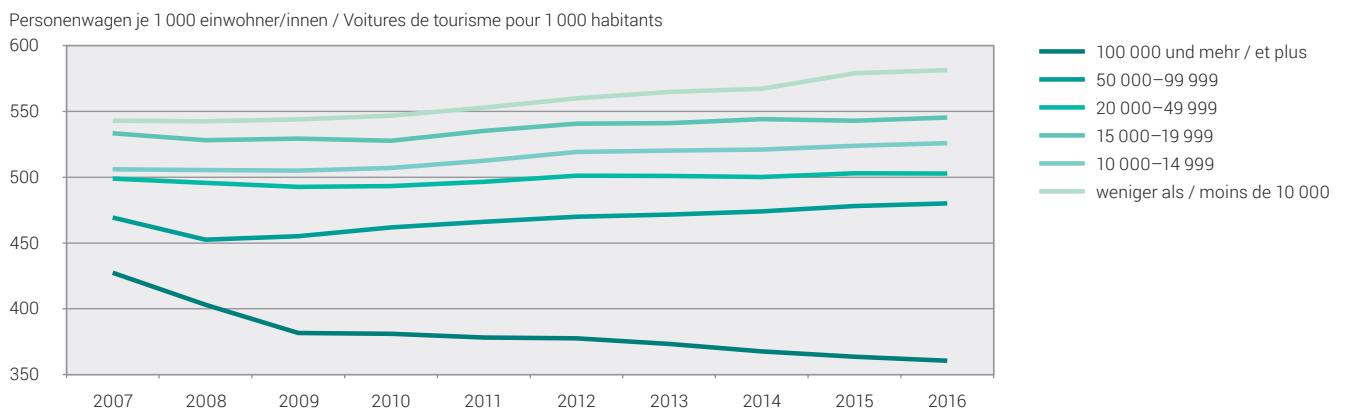

Quelle: BFS, ASTRA – Strassenfahrzeugbestand (MFZ)  
 Source: OFS, OFROU – Parc des véhicules routiers (MFZ)

© BFS 2018  
 © OFS 2018

## Motorfahrzeuge, 2016

### Effectif des véhicules à moteur, en 2016

T 7.1

Städte mit ... Einwohnern Villes de ... habitants	Motorfahrzeuge / Véhicules à moteur										Personen- wagen je 1 000 Einwohner/ innen <sup>1</sup> / Voitures de tourisme pour 1 000 habitants <sup>1</sup>
	Total En tout	Motorwagen / Voitures automobiles					Sachtransporter Transport de marchandises	Landwirt- schafts- fahrzeuge / Véhicules agricoles	Industrie- fahrzeuge / Véhicules industriels	Motorräder Motocycles	
		Personentransporter Transport de personnes				Übrige Autres					
Personen- wagen / Voitures de tou- risme	Klein- busse / Minibus	Autobusse, Autocars / Autobus, autocars									
<b>100 000 und mehr / 100 000 et plus</b>											
Basel	74 735	57 043	76	66	635	6 637	1 239	96	645	8 298	334
Bern	80 167	51 063	162	860	1 029	10 966	629	227	1 458	13 773	384
Genève	95 867	73 275	168	93	383	4 002	246	29	299	17 372	368
Lausanne	62 342	49 883	80	27	422	2 866	213	60	337	8 454	362
Winterthur	57 062	44 808	41	41	602	3 375	631	283	724	6 557	408
Zürich	181 701	139 908	140	170	1 523	12 602	1 205	265	2 499	23 389	347
<b>50 000–99 999</b>											
Biel-Bienne	26 724	21 117	27	35	267	1 447	186	29	211	3 405	388
Lugano	52 768	39 578	70	65	254	3 096	319	206	435	8 745	619
Luzern	47 652	37 166	71	72	512	2 773	487	176	395	6 000	456
St. Gallen	43 622	34 366	52	42	398	3 017	617	167	638	4 325	455
<b>20 000–49 999</b>											
Aarau	13 967	10 910	40	28	126	1 113	324	55	230	1 141	519
Allschwil	11 852	9 165	0	1	83	719	65	66	50	1 703	443
Baar	18 440	14 669	42	3	160	1 245	118	246	237	1 720	608
Bellinzona	34 248	26 026	49	10	184	2 159	223	351	471	4 775	607
Bulle	15 052	12 497	12	6	108	893	99	75	188	1 174	555
Carouge (GE)	20 250	13 242	15	2	131	2 565	358	17	250	3 670	606
Chur	23 574	17 472	43	41	329	1 673	290	236	684	2 806	501
Dietikon	18 016	14 744	10	52	87	1 342	212	26	104	1 439	545
Dübendorf	17 064	13 931	9	2	102	1 017	53	95	91	1 764	503
Emmen	19 099	14 749	19	2	159	1 157	162	164	251	2 436	488
Frauenfeld	19 835	15 251	32	13	159	1 247	287	292	240	2 314	605
Fribourg	19 188	15 562	51	118	233	890	94	25	189	2 026	401
Horgen	12 762	10 281	18	28	92	589	32	96	84	1 542	507
Köniz	23 342	17 760	17	9	285	1 405	131	494	176	3 065	434
Kreuzlingen	15 166	12 464	7	4	153	641	85	52	95	1 665	578
Kriens	15 374	11 642	13	20	166	614	83	144	46	2 646	429
La Chaux-de-Fonds	22 971	18 933	24	71	302	1 116	214	287	225	1 799	486
Lancy	20 278	14 537	45	55	301	1 052	91	18	162	4 017	459
Meyrin	16 008	11 776	17	21	74	1 383	146	48	93	2 450	511
Montreux	14 212	11 715	17	36	83	692	45	52	66	1 506	440
Neuchâtel	19 576	15 773	14	12	151	1 052	92	43	279	2 160	467
Nyon	13 476	10 982	18	35	81	750	88	68	142	1 312	542
Rapperswil-Jona	17 113	13 481	11	1	164	1 068	111	163	198	1 916	500
Renens (VD)	11 034	8 822	5	43	124	748	78	8	42	1 164	430
Riehen	10 570	8 395	2	0	73	409	44	55	21	1 571	402
Schaffhausen	23 619	18 050	108	58	244	1 516	264	336	245	2 798	499
Sion	27 259	21 176	49	61	166	2 076	328	244	352	2 807	616
Thun	26 991	20 400	19	54	606	1 631	194	155	345	3 587	468
Uster	20 074	16 088	7	2	221	972	83	275	244	2 182	469
Vernier	21 952	15 544	35	64	156	1 886	299	20	161	3 787	444
Wädenswil	13 255	10 679	16	4	150	643	71	247	72	1 373	490
Wettingen	12 555	9 991	8	29	113	776	69	77	60	1 432	487
Wetzikon (ZH)	15 877	12 725	9	9	176	904	72	134	181	1 667	516
Wil (SG)	16 346	12 584	38	9	121	1 047	588	228	151	1 580	530
Yverdon-les-Bains	17 586	14 419	33	42	124	1 010	99	120	146	1 593	481
Zug	22 157	18 282	26	51	206	1 438	73	126	143	1 812	613

Städte mit ... Einwohnern Villes de ... habitants	Motorfahrzeuge / Véhicules à moteur										Personen- wagen je 1 000 Einwohner/ innen <sup>1</sup> / Voitures de tourisme pour 1 000 habitants <sup>1</sup>
	Total En tout	Motorwagen / Voitures automobiles						Landwirt- schafts- fahrzeuge / Véhicules agricoles	Industrie- fahrzeuge / Véhicules industriels	Motorräder Motocycles	
		Personentransporter Transport de personnes				Sachtransporter Transport de marchandises					
	Personen- wagen / Voitures de tou- risme	Klein- busse / Minibus	Autobusse, Autocars / Autobus, autocars	Übrige Autres	Liefer- wagen / Voitures de livrai- son	Last- wagen / Camions					
<b>15 000–19 999</b>											
Adliswil	11 081	8 922	8	6	73	391	73	16	38	1 554	476
Baden	12 626	10 112	13	72	139	748	85	59	148	1 250	526
Binningen	8 388	6 738	2	0	42	384	26	28	25	1 143	438
Bülach	12 241	10 072	6	1	117	461	101	141	102	1 240	514
Burgdorf	9 352	7 163	15	37	122	797	71	84	132	931	440
Cham	16 732	13 570	5	11	99	1 465	67	206	82	1 227	837
Einsiedeln	12 101	8 853	4	16	124	603	116	727	171	1 487	576
Freienbach	15 132	12 344	9	7	99	927	105	124	180	1 337	762
Glarus Nord	14 434	10 894	18	29	115	919	199	588	265	1 407	603
Gossau (SG)	12 941	9 975	30	33	112	760	183	336	225	1 287	552
Grenchen	11 594	9 445	7	19	110	569	75	88	127	1 154	556
Herisau	11 280	8 637	15	8	135	702	114	285	161	1 223	549
Illnau-Effretikon	10 776	8 368	5	41	95	613	55	301	137	1 161	498
Kloten	15 481	12 806	30	38	76	838	280	90	159	1 164	671
Langenthal	11 517	8 465	19	3	119	1 001	126	92	806	886	546
Locarno	10 345	7 704	13	40	79	656	54	12	94	1 693	478
Martigny	13 593	11 008	19	54	92	872	207	132	106	1 103	612
Mendrisio	13 972	10 058	15	27	62	886	140	282	124	2 378	666
Monthey	13 691	10 965	17	10	123	721	92	59	166	1 538	624
Morges	9 435	7 720	6	83	68	455	22	31	51	999	486
Muttenz	10 676	8 222	5	3	79	743	152	41	98	1 333	464
Olten	9 929	7 782	19	13	76	800	45	22	151	1 021	428
Onex	10 739	7 887	5	1	70	322	28	9	24	2 393	419
Opfikon	12 026	9 780	18	25	48	805	132	14	45	1 159	499
Ostermundigen	8 794	6 899	5	0	71	468	49	20	117	1 165	403
Pratteln	10 674	8 201	9	8	61	885	409	46	85	970	508
Pully	11 083	9 040	14	6	107	305	12	23	201	1 375	503
Regensdorf	13 690	10 547	5	8	82	947	267	167	254	1 413	580
Reinach (BL)	12 206	9 854	6	2	101	676	50	27	45	1 445	518
Schlieren	16 729	13 373	7	10	55	1 666	313	21	212	1 072	713
Sierre	13 513	10 821	11	35	107	791	115	84	122	1 427	643
Solothurn	11 200	9 195	29	1	127	669	48	35	174	922	551
Steffisburg	10 765	8 089	7	3	245	421	31	160	61	1 748	513
Thalwil	10 441	8 528	25	5	88	374	44	20	33	1 324	479
Vevey	9 329	7 641	4	2	53	468	130	6	30	995	386
Volketswil	14 481	10 998	6	33	134	1 008	109	117	587	1 489	592
Wallisellen	11 734	9 542	8	2	73	784	86	22	193	1 024	599
Wohlen (AG)	11 129	8 992	15	2	79	629	112	90	99	1 111	568
<b>10 000–14 999</b>											
Aesch (BL)	7 382	5 716	2	0	60	590	60	55	84	815	561
Affoltern am Albis	7 746	6 088	2	4	81	394	124	111	181	761	512
Altstätten	9 161	6 560	4	87	86	689	109	437	133	1 056	574
Amriswil	10 238	7 927	10	19	66	664	49	342	96	1 065	594
Arbon	10 057	8 097	5	19	117	477	64	67	60	1 151	565
Arth	8 275	6 248	2	3	69	385	76	319	92	1 081	532
Bassersdorf	7 895	6 236	13	66	73	400	84	66	137	820	537
Belp	7 829	6 000	7	1	111	423	70	207	28	982	520
Birsfelden	5 623	4 219	2	6	45	320	98	2	77	854	403

## T 7.1

Städte mit ... Einwohnern Villes de ... habitants	Motorfahrzeuge / Véhicules à moteur										Personen- wagen je 1 000 Einwohner/ innen <sup>1</sup> / Voitures de tourisme pour 1 000 habitants <sup>1</sup>
	Total En tout	Motorwagen / Voitures automobiles								Motorräder Motocycles	
		Personentransporter Transport de personnes				Sachtransporter Transport de marchandises		Landwirt- schafts- fahrzeuge / Véhicules agricoles	Industrie- fahrzeuge / Véhicules industriels		
		Personen- wagen / Voitures de tou- risme	Klein- busse / Minibus	Autobusse, Autocars / Autobus, autocars	Übrige Autres	Liefer- wagen / Voitures de livrai- son	Last- wagen / Camions				
Brig-Glis	9 361	6 733	13	1	95	545	121	177	164	1 512	512
Brugg	6 787	5 487	3	0	58	457	70	23	66	623	490
Buchs (SG)	8 719	6 970	9	7	75	503	69	129	116	841	556
Chêne-Bougeries	7 487	5 830	10	1	25	240	15	8	16	1 342	507
Davos	7 513	5 709	19	17	114	481	76	274	224	599	516
Delémont	8 117	6 530	7	0	70	506	105	72	100	727	520
Ebikon	8 992	6 901	5	1	77	603	54	34	112	1 205	518
Ecublens (VD)	7 497	5 988	6	6	43	459	104	20	45	826	485
Flawil	7 002	5 464	1	3	59	395	59	165	71	785	520
Gland	9 086	7 481	6	0	38	522	39	51	29	920	576
Glarus	9 091	7 028	5	4	77	598	74	193	135	977	562
Hinwil	8 902	6 796	7	1	113	489	82	247	118	1 049	613
Horw	7 598	5 787	3	22	85	332	25	81	37	1 226	417
Ittigen	10 082	7 843	4	36	83	1 095	18	26	53	924	689
Küsnacht (ZH)	8 786	7 351	9	2	31	373	19	28	34	939	518
La Tour-de-Peilz	6 365	5 309	6	0	34	161	5	7	17	826	456
Le Grand-Saconnex	6 695	5 244	3	1	35	274	16	10	32	1 080	434
Le Locle	6 717	5 606	6	2	75	305	27	95	46	555	537
Liestal	9 334	7 241	28	32	113	697	128	72	228	795	512
Lyss	10 034	7 732	22	4	88	658	137	91	143	1 159	526
Männedorf	6 374	5 230	1	3	80	211	8	35	29	777	483
Meilen	9 536	7 401	3	0	68	669	136	118	136	1 005	538
Möhlin	7 716	6 076	5	3	52	402	178	178	47	775	557
Münchenbuchsee	5 993	4 696	4	2	63	314	103	47	47	717	464
Münchenstein	7 528	5 693	14	10	61	626	64	21	46	993	470
Münsingen	7 772	6 053	4	0	132	414	16	202	45	906	488
Muri bei Bern	8 893	7 176	3	1	109	490	39	30	112	933	550
Neuhausen am Rheinfall	6 732	5 380	6	15	54	422	68	25	59	703	517
Oberwil (BL)	7 012	5 539	2	54	57	335	17	56	45	907	493
Oftringen	9 735	7 954	2	1	53	441	77	126	76	1 005	589
Pfäffikon	7 834	6 186	8	0	99	349	57	176	72	887	525
Plan-les-Ouates	8 694	5 823	16	23	61	759	93	31	127	1 761	551
Prilly	6 518	5 234	3	29	44	323	13	4	15	853	434
Rheinfelden	8 310	6 888	6	0	69	355	149	21	41	781	516
Richterswil	8 525	6 908	8	1	82	363	87	93	68	915	517
Risch	9 004	6 965	6	7	75	594	250	147	135	825	673
Romanshorn	7 048	5 719	11	0	63	344	33	89	71	718	529
Rüti (ZH)	7 754	6 258	8	2	81	370	34	103	55	843	518
Sarnen	8 635	6 309	13	17	130	531	128	458	106	943	617
Schwyz	12 014	8 675	29	31	157	740	126	517	196	1 543	583
Spiez	8 030	6 138	5	2	165	328	28	133	55	1 176	483
Spreitenbach	7 426	5 924	1	1	44	745	73	50	37	551	514
Stäfa	9 184	7 439	3	1	80	355	10	75	45	1 176	521
Thônex	8 884	6 487	1	0	44	430	5	9	18	1 890	466
Uzwil	8 726	6 897	7	8	75	365	42	154	64	1 114	538
Versoix	8 099	6 441	22	20	44	315	37	44	33	1 143	486
Veyrier*	8 018	5 802	4	4	46	243	28	30	12	1 849	503
Villars-sur-Glâne	7 427	6 173	12	1	40	308	104	15	37	737	509
Weinfelden	8 893	6 791	8	2	65	673	172	172	125	885	602

Städte mit ... Einwohnern Villes de ... habitants	Motorfahrzeuge / Véhicules à moteur										Personen- wagen je 1 000 Einwohner/ innen <sup>1</sup> / Voitures de tourisme pour 1 000 habitants <sup>1</sup>	
	Total En tout	Motorwagen / Voitures automobiles							Landwirt- schafts- fahrzeuge / Véhicules agricoles	Industrie- fahrzeuge / Véhicules industriels		Motorräder Motocycles
		Personentransporter Transport de personnes				Sachtransporter Transport de marchandises						
		Personen- wagen / Voitures de tou- risme	Klein- busse / Minibus	Autobusse, Autocars / Autobus, autocars	Übrige Autres	Liefer- wagen / Voitures de livrai- son	Last- wagen / Camions					
Worb*	7 556	5 749	4	3	106	348	86	291	62	907	501	
Zofingen	8 365	6 494	8	15	66	596	79	75	194	838	562	
Zollikofen	7 387	5 747	4	1	79	508	119	68	72	789	562	
Zollikon	8 108	6 675	2	17	47	251	4	25	49	1 038	522	
<b>Weniger als 10 000 / Moins de 10 000</b>												
Aigle	6 399	5 064	5	63	45	450	74	98	50	550	508	
Altdorf (UR)	7 268	5 477	4	4	95	453	88	95	233	819	595	
Appenzell*	8 972	6 380	10	14	56	556	99	589	179	1 089	1 095	
Arllesheim	5 905	4 730	4	8	49	397	39	11	40	627	509	
Arosa*	2 527	1 746	6	3	27	173	42	192	84	254	542	
Bussigny	6 197	4 835	0	0	41	492	123	6	38	662	585	
Chiasso	6 912	5 343	9	6	25	476	88	24	79	862	641	
Crissier	6 731	4 876	6	0	34	754	103	19	280	659	620	
Interlaken	3 770	2 755	9	0	84	274	80	22	119	427	486	
La Neuveville*	2 450	2 063	0	0	28	85	2	7	8	257	559	
Lenzburg	6 887	5 316	3	16	67	530	180	53	104	618	559	
Moutier*	4 942	4 001	8	0	38	267	19	51	59	499	527	
Murten*	6 184	4 863	8	6	76	350	58	236	74	513	595	
Payerne	6 132	5 038	9	1	37	346	13	166	28	494	531	
Peseux*	3 640	2 885	1	0	28	222	56	0	33	415	487	
Porrentruy*	4 692	3 845	1	0	32	310	32	63	66	343	559	
Rorschach	5 387	4 410	11	9	30	250	30	3	45	599	469	
St. Moritz	4 609	3 659	6	7	26	395	82	28	131	275	720	
Stans	6 405	4 896	7	19	100	410	45	77	59	792	588	
Steinhausen	6 584	5 328	2	1	60	308	60	55	42	728	547	
Suhr	6 154	4 813	2	2	54	381	316	38	58	490	482	
Sursee	9 313	6 878	10	30	117	877	164	41	190	1 006	715	
Urdorf	8 946	7 322	4	0	66	681	77	27	54	715	758	
Visp	6 393	4 511	19	42	58	587	183	78	273	642	584	
Zermatt	3 149	2 193	13	6	25	119	26	83	442	242	384	
Zuchwil*	5 877	4 816	6	23	49	406	40	34	46	457	545	
<b>Schweiz / Suisse</b>	<b>5 980 512</b>	<b>4 524 029</b>	<b>6 288</b>	<b>6 882</b>	<b>56 506</b>	<b>352 472</b>	<b>53 094</b>	<b>192 139</b>	<b>68 721</b>	<b>720 381</b>	<b>537</b>	

Quellen: BFS, Bundesamt für Strassen – Strassenfahrzeugbestand (MFZ)

© BFS / OFS 2018

Sources: OFS, Office fédéral des routes – Parc des véhicules routiers (MFZ)

Raumbezug: Gemeinden / 02.04.2017

Référence spatiale: communes / 02.04.2017

<sup>1</sup> ständige Wohnbevölkerung am 31.12.2016 / population résidente permanente le 31.12.2016

\* keine statistische Stadt gemäss BFS-Definition / ne répond pas à la définition de ville statistique de l'OFS







# Soziale Sicherheit Sécurité sociale

## Sozialhilfeleistungen

Zwischen 2010 und 2016 stieg der Anteil der unterstützten Personen an der Wohnbevölkerung in der Schweiz um 0,3% an. 53 der 172 Gemeinden verzeichneten in dieser Periode hingegen einen Rückgang bei der Sozialhilfequote. 2016 waren schweizweit 273 273 Personen auf staatliche Unterstützung angewiesen, davon lebten 189 619, dies entspricht 69,4%, in urbanen Räumen.

In den Städten La Chaux-de-Fonds, Biel und Neuenburg leben anteilmässig die meisten Sozialhilfebezüger/innen. Es waren dies im Jahr 2016 in La Chaux-de-Fonds und Biel 11,9 resp. 11,8%, in Neuenburg 9,6%. Generell fällt auf, dass in der Romandie mehr Personen Unterstützung benötigten als in der Deutschschweiz – Langenthal und Ostermundigen sind die einzigen Städte, in denen 2016 mehr als 7% der Wohnbevölkerung Sozialleistungen bezogen. Am wenigsten Personen waren in Zermatt (0,2%), St. Moritz (0,6%) und Arosa (0,7%) auf staatliche Hilfeleistungen angewiesen.

In Grossstädten wohnen mit 5,9% im Schnitt am meisten Menschen, die Sozialhilfe benötigen. Dieser Anteil sinkt mit geringerer Stadtgrösse: Städte mit einer Einwohnerzahl zwischen 50 000 und 99 999 haben einen durchschnittlichen Anteil an Sozialhilfebezüger/innen von 5,5%, in solchen mit 20 000 bis 49 999 Einwohner/innen beträgt dieser Anteil 4,7%, gefolgt von den Städten mit 15 000 bis 19 999 Einwohner/innen mit einem mittleren Anteil Sozialhilfebezüger/innen von 4%. Am wenigsten Sozialhilfebezüger/innen wohnen in Städten mit 10 000 bis 14 999 Einwohner/innen (im Schnitt 3,4%). Dieser Anteil ist in den kleinen Städten mit einer Wohnbevölkerung von weniger als 10 000 Personen mit durchschnittlich 4% etwas grösser.

Die detaillierten Daten zur Sozialstatistik stehen Ihnen online zur Verfügung.

## Prestations d'aide sociale

Entre 2010 et 2016, la proportion de personnes soutenues (par rapport à la population résidante) a augmenté de 0,3%. Toutefois, 53 des 172 communes ont enregistré durant cette période un recul du taux des bénéficiaires de l'aide sociale. En 2016, 273 273 personnes en Suisse dépendaient de l'aide de l'État, dont 189 619, soit 69,4%, vivaient dans des zones urbaines.

C'est dans les villes de La Chaux-de-Fonds, Bienne et Neuchâtel que vivent proportionnellement le plus de bénéficiaires de l'aide sociale. Ceux-ci représentaient en 2016 11,9% à La Chaux-de-Fonds, 11,8% à Bienne et 9,6% à Neuchâtel. De façon générale, on remarque qu'un nombre plus important de personnes ont besoin de soutien en Suisse romande qu'en Suisse alémanique, Langenthal et Ostermundigen étant les seules villes où plus de 7% de la population reçoivent des prestations sociales. Les plus faibles proportions de personnes tributaires d'un soutien ont été enregistrées à Zermatt (0,2%), St. Moritz (0,6%) et Arosa (0,7%).

C'est dans les grandes villes que vivent le plus de personnes ayant besoin de l'aide sociale: leur part y atteint en moyenne 5,9%. Cette proportion baisse au fur et à mesure que décroît la taille de la ville: les villes ayant un nombre d'habitants compris entre 50 000 et 99 999 ont une proportion moyenne de bénéficiaires de l'aide sociale de 5,5%, alors que dans les villes de 20 000 à 49 999 habitants, ce ratio tombe à 4,7%, puis à 4% dans les villes de 15 000 à 19 999 habitants. Les villes comptant proportionnellement le moins de bénéficiaires de l'aide sociale sont les villes de 10 000 à 14 999 habitants (3,4% en moyenne). Avec 4% en moyenne, ce taux est un peu plus élevé dans les petites villes ayant une population de moins de 10 000 personnes.

Les données détaillées sur la statistique sociale sont disponibles en ligne.

**Sozialhilfequote, nach Gemeindegrössenklasse, 2016**  
**Taux d'aide sociale, selon la taille de la commune, en 2016**

G8.1

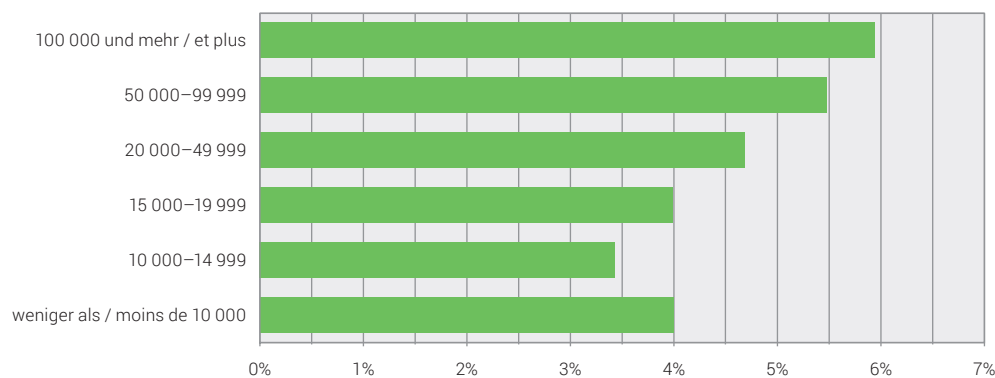

Quelle: BFS – Statistik über die Sozialhilfeempfängerinnen und -empfänger in der Schweiz (SHS)  
Source: OFS – Statistique suisse des bénéficiaires de l'aide sociale (SAS)

© BFS 2018  
© OFS 2018

**Sozialhilfeempfänger/innen (Bezüger/innen von Sozialhilfeleistungen), 2010–2016**  
**Bénéficiaires de l'aide sociale, 2010–2016**

T 8.1

Städte mit ... Einwohnern Villes de ... habitants	Anteil der unterstützten Personen an der Wohnbevölkerung <sup>1</sup> , in % Proportion des bénéficiaires parmi la population résidente <sup>1</sup> , en %						
	2016	2015	2014	2013	2012	2011	2010
<b>100 000 und mehr / 100 000 et plus</b>							
Basel	6,7	6,3	6,3	6,5	6,4	6,3	6,0
Bern	5,1	5,2	5,4	5,3	5,3	5,3	5,2
Genève	6,8	6,7	6,9	7,0	7,1	5,2	4,5
Lausanne	8,8	8,8	9,2	10,2	10,3	9,8	9,9
Winterthur	5,5	5,3	5,0	4,9	4,6	4,6	4,6
Zürich	4,6	4,5	4,6	4,7	4,7	4,9	4,9
<b>50 000–99 999</b>							
Biel-Bienne	11,8	11,6	11,5	11,7	11,4	11,4	10,9
Lugano	3,5	3,4	3,2	3,1	2,7	2,6	2,3
Luzern	3,8	3,5	3,5	3,3	3,2	3,1	3,2
St. Gallen	4,4	4,2	4,3	4,3	4,1	3,9	4,1
<b>20 000–49 999</b>							
Aarau	3,5	3,6	3,6	3,8	3,6	3,6	3,1
Allschwil	3,9	3,4	3,4	3,5	3,5	2,8	2,8
Baar	1,8	1,8	2,0	2,0	1,9	1,7	1,8
Bellinzona	3,7	3,4	3,3	3,0	2,8	2,7	2,4
Bulle	3,4	3,6	3,6	3,7	3,4	3,3	3,5
Carouge (GE)	9,2	9,1	8,0	8,0	7,6	5,9	5,9
Chur	3,2	3,0	2,6	2,7	2,8	2,6	2,6
Dietikon	6,0	6,4	7,0	7,0	7,0	7,1	7,5
Dübendorf	1,9	2,0	2,1	1,9	1,9	1,8	1,6
Emmen	4,0	3,5	3,4	3,5	3,5	3,7	4,0
Frauenfeld	2,9	2,9	2,7	2,6	2,5	2,7	2,8
Fribourg	4,2	4,8	5,1	5,0	5,0	4,7	4,8
Horgen	2,5	2,4	2,5	2,5	2,6	2,6	2,7
Köniz	5,2	4,8	4,7	4,5	4,8	4,5	4,4
Kreuzlingen	3,3	3,3	3,3	3,0	3,1	3,0	3,1
Kriens	4,2	3,7	3,7	3,8	3,5	3,4	3,2
La Chaux-de-Fonds	11,9	11,6	11,6	11,1	11,4	10,6	10,6
Lancy	5,2	4,9	4,5	4,3	4,3	3,0	3,1
Meyrin	6,6	5,7	5,0	5,1	5,0	4,2	3,9
Montreux	7,4	7,3	7,3	7,0	6,9	6,1	5,9
Neuchâtel	9,6	9,5	10,0	10,5	9,5	9,5	9,2
Nyon	3,2	3,1	3,5	3,5	3,3	3,2	3,1
Rapperswil-Jona	1,8	1,9	1,9	1,8	1,9	1,8	1,6
Renens (VD)	7,2	6,6	7,2	8,2	8,9	9,0	9,0
Riehen	3,5	3,4	3,2	3,4	3,3	3,2	3,1
Schaffhausen	3,3	3,2	3,2	3,2	3,0	2,8	2,8
Sion	3,4	3,3	3,1	3,1	2,7	2,3	2,1
Thun	4,7	4,8	4,9	5,0	5,4	5,5	5,5
Uster	1,6	1,4	1,4	1,5	1,3	1,3	1,3
Vernier	8,0	7,7	7,3	7,3	7,3	5,8	5,7
Wädenswil	2,6	2,7	2,7	2,6	2,7	2,7	2,9
Wettingen	3,2	3,5	3,4	3,2	3,2	2,9	2,9
Wetzikon (ZH)	4,0	3,9	3,8	4,1	4,0	4,5	4,1
Wil (SG)	4,2	3,8	3,7	3,7	3,4	3,4	3,3
Yverdon-les-Bains	7,7	8,0	8,4	8,3	8,7	8,2	8,9
Zug	1,7	1,7	1,7	1,6	1,7	1,7	1,7

Städte mit ... Einwohnern Villes de ... habitants	Anteil der unterstützten Personen an der Wohnbevölkerung <sup>1</sup> , in % Proportion des bénéficiaires parmi la population résidente <sup>1</sup> , en %						
	2016	2015	2014	2013	2012	2011	2010
<b>15 000–19 999</b>							
Adliswil	3,1	3,0	3,3	3,4	3,6	3,2	4,0
Baden	2,1	2,1	2,0	1,9	1,9	1,9	1,9
Binningen	3,6	3,6	3,5	3,2	3,1	2,7	2,6
Bülach	2,4	2,6	3,0	3,4	3,8	4,1	4,0
Burgdorf	5,8	5,7	5,5	6,0	5,3	5,3	5,0
Cham	2,4	2,3	2,2	2,2	2,2	1,9	2,0
Einsiedeln	1,5	1,2	1,3	1,3	1,5	1,8	1,9
Freienbach	1,6	1,6	1,5	1,7	1,5	1,4	1,5
Glarus Nord	1,7	1,8	1,9	1,8	1,9	1,9	2,2
Gossau (SG)	1,4	1,7	1,5	1,5	1,5	1,2	1,1
Grenchen	7,0	6,6	6,5	6,7	6,4	5,6	5,4
Herisau	4,3	4,1	3,8	3,4	3,4	3,1	3,0
Illnau-Effretikon	3,7	3,6	3,5	3,4	3,3	3,3	3,5
Kloten	4,9	4,6	4,3	4,5	4,8	4,8	5,0
Langenthal	7,1	7,0	6,9	6,9	6,6	6,5	6,4
Locarno	4,2	4,0	4,1	4,0	3,7	3,6	3,0
Martigny	3,6	3,7	3,6	4,0	3,3	3,0	2,3
Mendrisio	2,1	2,0	1,8	1,7	1,6	1,4	1,4
Monthey	3,7	3,3	3,2	3,1	2,8	2,7	2,6
Morges	4,4	4,4	4,6	4,9	5,4	5,0	5,1
Muttenz	3,1	2,8	2,7	2,9	2,4	2,2	2,5
Olten	6,4	6,8	6,8	6,9	6,6	6,6	6,4
Onex	6,6	6,7	5,9	5,9	5,6	4,5	4,3
Opfikon	5,1	5,7	5,8	6,0	6,2	6,6	6,6
Ostermundigen	8,1	7,7	7,9	8,4	8,3	8,2	8,6
Pratteln	5,6	5,8	5,0	5,1	5,1	4,9	4,8
Pully	2,1	2,3	2,5	2,8	2,4	2,3	2,2
Regensdorf	4,1	4,3	4,1	4,2	4,2	4,3	4,4
Reinach (BL)	3,0	2,6	2,3	2,5	2,2	1,9	2,1
Schlieren	5,0	4,8	4,6	4,3	4,5	4,6	4,9
Sierre	3,1	2,9	2,9	2,9	2,6	2,0	1,8
Solothurn	3,9	3,8	4,1	3,8	3,9	3,7	3,8
Steffisburg	3,1	3,2	3,4	3,6	3,6	3,7	3,4
Thalwil	2,5	2,5	2,6	2,7	2,6	2,3	2,2
Vevey	9,5	9,6	9,4	9,3	10,0	8,5	9,1
Volketswil	2,4	2,3	2,3	2,5	2,3	2,1	2,3
Wallisellen	2,8	2,6	2,6	2,5	2,6	3,1	3,4
Wohlen (AG)	4,2	4,0	4,0	3,9	3,6	3,6	3,2
<b>10 000–14 999</b>							
Aesch (BL)	1,3	1,2	1,5	1,7	1,6	1,6	1,8
Affoltern am Albis	3,4	3,0	2,9	3,1	3,4	3,4	3,7
Altstätten	2,4	2,6	2,6	2,8	2,2	2,4	2,5
Amriswil	2,3	2,2	2,3	2,1	1,7	1,9	1,8
Arbon	4,3	4,3	3,7	3,6	3,3	3,1	3,4
Arth	1,5	1,8	1,7	1,9	1,6	1,4	1,4
Bassersdorf	2,0	2,0	2,0	2,0	2,2	2,1	1,7
Belp	4,1	3,9	3,9	3,9	4,0	3,9	3,9
Birsfelden	3,5	3,4	3,7	3,8	3,7	3,6	4,0
Brig-Glis	2,2	2,3	2,3	2,5	2,2	2,5	2,3
Brugg	2,7	2,3	2,4	2,6	2,4	2,3	2,5

## T 8.1

Städte mit ... Einwohnern Villes de ... habitants	Anteil der unterstützten Personen an der Wohnbevölkerung <sup>1</sup> , in % Proportion des bénéficiaires parmi la population résidente <sup>1</sup> , en %						
	2016	2015	2014	2013	2012	2011	2010
Buchs (SG)	2,1	2,4	2,7	2,9	2,9	2,9	3,2
Chêne-Bougeries	3,0	2,9	2,9	2,6	2,4	1,7	1,5
Davos	1,4	1,1	1,1	1,1	1,2	1,3	1,5
Delémont	6,4	6,3	5,5	5,8	5,2	4,8	4,5
Ebikon	3,3	3,5	3,5	3,4	2,9	3,0	3,1
Ecublens (VD)	3,7	3,6	4,2	4,2	4,6	4,1	4,4
Flawil	3,5	3,5	2,6	2,5	2,4	2,6	2,7
Gland	3,5	3,0	2,7	2,6	2,5	2,3	2,2
Glarus	2,2	2,3	2,5	2,2	2,2	2,0	2,1
Hinwil	2,8	2,6	2,4	2,0	2,7	2,5	2,3
Horw	2,6	2,7	2,5	2,6	2,6	2,7	2,9
Ittigen	6,9	7,0	6,9	7,1	6,8	6,7	5,8
Küsnacht (ZH)	1,8	1,5	1,5	1,5	1,3	1,4	1,1
La Tour-de-Peilz	5,7	5,6	5,0	5,1	5,1	4,5	4,6
Le Grand-Saconnex	4,3	4,2	3,7	4,0	3,8	2,9	2,7
Le Locle	9,7	9,3	9,5	9,9	8,9	8,6	7,8
Liestal	6,2	6,3	5,6	4,9	4,6	4,2	4,0
Lyss	5,8	6,0	6,4	6,5	6,2	6,0	5,6
Männedorf	1,6	1,7	1,5	1,5	1,5	1,4	1,4
Meilen	1,4	1,4	1,4	1,2	1,2	1,1	1,0
Möhlín	2,4	2,4	1,7	1,4	1,7	2,1	1,8
Münchenbuchsee	4,3	4,4	4,3	4,6	4,1	4,2	4,0
Münchenstein	4,0	3,8	3,9	3,6	3,6	3,2	2,9
Münsingen	3,3	3,4	3,0	3,7	4,0	3,8	4,0
Muri bei Bern	2,6	3,0	3,0	2,9	3,0	3,0	3,1
Neuhausen am Rheinflall	4,7	4,8	4,1	4,3	4,0	4,1	3,6
Oberwil (BL)	2,9	3,4	3,0	2,8	2,8	2,3	2,4
Oftringen	2,1	2,3	2,2	1,9	2,1	2,2	2,8
Pfäffikon	2,1	2,9	2,6	2,7	2,8	2,2	2,1
Plan-les-Ouates	3,9	3,8	3,7	3,7	3,6	2,6	2,8
Prilly	8,0	8,3	8,2	8,0	8,5	7,8	7,9
Rheinfelden	4,0	3,7	3,5	3,4	3,3	3,3	3,3
Richterswil	2,0	1,8	1,7	1,6	1,5	1,4	1,7
Risch	2,3	2,3	2,1	1,9	2,0	1,8	2,1
Romanshorn	2,1	2,2	2,5	2,0	1,6	1,6	1,8
Rüti (ZH)	4,6	4,6	4,6	4,4	4,3	3,8	4,0
Sarnen	1,4	1,3	1,2	1,3	1,5	1,6	1,6
Schwyz	1,4	1,3	1,5	1,7	1,8	1,7	1,6
Spiez	3,3	3,4	3,7	4,2	3,8	4,0	4,2
Spreitenbach	5,4	5,1	5,1	4,8	4,9	4,4	4,8
Stäfa	2,2	2,2	1,9	1,9	1,9	1,7	1,6
Thônex	6,2	5,8	5,7	5,3	4,9	3,9	3,7
Uzwil	1,9	1,7	1,8	1,6	1,7	1,8	1,5
Versoix	5,3	5,5	5,1	5,1	4,9	3,9	3,8
Veyrier*	2,1	2,0	1,9	2,0	1,1	0,9	1,0
Villars-sur-Glâne	4,6	4,9	4,9	4,7	4,1	3,8	4,3
Weinfelden	1,4	1,1	1,1	1,0	0,8	1,0	1,1
Worb*	5,0	5,1	5,3	4,8	4,3	3,3	3,5
Zofingen	3,1	3,1	3,2	3,0	3,1	2,8	2,0
Zollikofen	5,4	5,4	5,4	4,4	4,2	4,0	3,8
Zollikon	1,7	1,7	1,6	1,3	1,3	1,3	1,3

Städte mit ... Einwohnern Villes de ... habitants	Anteil der unterstützten Personen an der Wohnbevölkerung <sup>1</sup> , in % Proportion des bénéficiaires parmi la population résidente <sup>1</sup> , en %						
	2016	2015	2014	2013	2012	2011	2010
<b>Weniger als 10000 / Moins de 10000</b>							
Aigle	8,3	7,8	7,8	6,9	7,3	7,6	7,0
Altdorf (UR)	1,4	1,3	1,6	1,4	1,6	1,5	1,4
Appenzell*	1,8	1,4	1,4	1,8	1,6	2,5	3,1
Arlesheim	2,2	2,0	2,2	2,2	1,9	1,4	1,7
Arosa*	0,7	0,8	0,8	0,7	0,3	0,3	0,4
Bussigny	3,8	3,7	4,2	3,9	3,9	3,2	3,8
Chiasso	7,0	6,6	6,5	5,5	4,7	4,3	3,8
Crissier	4,1	4,2	4,9	5,7	5,3	5,6	5,4
Interlaken	5,1	5,8	5,6	5,9	6,0	5,6	5,4
La Neuveville*	3,9	4,2	4,7	4,2	6,0	5,8	5,1
Lenzburg	3,4	3,3	3,1	2,7	2,8	2,8	2,8
Moutier*	8,1	8,0	7,7	7,9	7,7	7,5	7,6
Murten*	2,3	2,3	2,8	2,7	2,9	2,3	2,1
Payerne	7,5	7,8	7,4	7,0	7,5	8,5	8,9
Peseux*	9,5	9,5	9,0	9,8	10,6	10,0	10,9
Porrentruy*	5,1	4,9	4,6	4,4	4,1	3,9	4,0
Rorschach	4,3	4,5	4,2	4,2	4,3	3,8	4,0
St. Moritz	0,6	0,4	0,4	0,4	0,6	0,6	0,6
Stans	1,2	1,1	1,4	1,2	1,3	1,1	1,3
Steinhausen	1,8	1,5	1,6	1,5	1,2	1,3	1,7
Suhr	4,3	4,5	4,2	3,7	3,2	2,4	2,6
Sursee	2,4	1,9	2,0	1,9	1,9	2,0	1,7
Urdorf	2,3	2,2	2,5	2,2	2,9	2,7	2,4
Visp	2,5	3,7	2,9	3,0	3,1	2,6	2,3
Zermatt	0,2	0,3	0,3	0,3	0,5	0,4	0,6
Zuchwil*	7,0	6,3	5,2	5,5	6,1	6,2	5,8
<b>Schweiz<sup>2</sup> / Suisse<sup>2</sup></b>	<b>3,3</b>	<b>3,2</b>	<b>3,2</b>	<b>3,2</b>	<b>3,1</b>	<b>3,0</b>	<b>3,0</b>

Quelle: BFS – Schweizerische Sozialhilfeempfängerstatistik (SHS)

© BFS / OFS 2018

Source: OFS – Statistique suisse des bénéficiaires de l'aide sociale (SAS)

Raumbezug: Gemeinden / 02.04.2017

Référence spatiale: communes / 02.04.2017

<sup>1</sup> Die Sozialhilfequote ergibt sich aus dem Anteil der Sozialhilfeempfänger/innen eines Jahres an der ständigen Wohnbevölkerung des Vorjahres, in Prozent. / Le taux d'aide sociale représente la part des bénéficiaires d'une année dans la population résidente permanente de l'année précédente, en pourcent.

<sup>2</sup> **Schweiz:** Die Sozialhilfestatistik basiert auf kumulativen Zahlen eines Erhebungsjahres. Wer im Verlaufe eines Jahres den Wohnort wechselt und sowohl am alten als auch am neuen Ort Sozialhilfe bezieht, wird zweimal - also in jeder Gemeinde desselben Kantons - gezählt. Bei kantonalen Auswertungen wird dieselbe Unterstützungseinheit nur einmal gezählt und zwar in der Gemeinde, wohin sie umgezogen ist. Demzufolge stimmen die Summen der Unterstützungseinheiten und damit auch Personen aller Gemeinden nicht mit dem Kantonstotal überein. Nach demselben Prinzip wird auf nationaler Ebene verfahren. Zieht eine Sozialhilfe beziehende Unterstützungseinheit von einem in einen andern Kanton, wird sie auf nationaler Ebene nur im letzten Kanton gezählt. Auch hier stimmen die Summen der Unterstützungseinheiten aller Kantone nicht mit dem Schweizerischen Total überein. /

**Suisse:** La statistique de l'aide sociale repose sur les données cumulées d'une année d'enquête. Si une personne déménage à l'intérieur d'un même canton en cours d'année et qu'elle touche une aide sociale dans la commune de départ et dans la commune d'arrivée, elle est saisie deux fois dans la statistique. Elle n'apparaît cependant qu'une fois (dans la commune d'arrivée) dans les tableaux cantonaux. C'est pourquoi les totaux des unités d'assistance et des personnes soutenues au niveau communal ne correspondent pas aux résultats fournis au niveau cantonal. On relève la même différence entre les résultats cantonaux et les résultats nationaux: une personne qui déménage d'un canton à un autre peut apparaître deux fois dans les résultats cantonaux, mais une fois seulement (dans le canton d'arrivée) dans les résultats nationaux.

\* keine statistische Stadt gemäss BFS-Definition / ne répond pas à la définition de ville statistique de l'OFS







# Bildung Education

Durch den ausgeprägten Föderalismus in der Schweizer Bildungslandschaft unterscheiden sich die einzelnen Bildungssysteme teilweise stark. Nichtsdestotrotz lassen sich bestimmte Daten durchaus vergleichen, so wie die Entwicklung der Schülerzahlen.

Innerhalb der letzten 13 Jahre (2003/04 – 2015/16) verzeichneten die Schweizer Städte einen durchschnittlichen Schülerzuwachs von plus 7,4%. Das grösste Schülerwachstum kann Plan-les-Ouates (+134%) vorweisen, gefolgt von Zollikofen (+113%), Payerne (+67%), Wädenswil (+ 57%) und Brugg (+54%).

Zwischen den Schuljahren 2003/04 und 2015/16 verzeichnete Appenzell mit minus 62% den stärksten Schülerrückgang. Ebenfalls von einem hohen Schülerrückgang betroffen ist Arosa mit minus 43%, gefolgt von Spiez (-33%) und Altstätten (-30%), die fast einen Drittel weniger Schüler/innen als vor 13 Jahren haben.

Betrachtet man die Veränderungen zwischen den Schuljahren 2014/2015 und 2015/2016, so zeigt sich, dass die Zahl der Schüler/innen in insgesamt 88 Schweizer Städten zugenommen hat. Den grössten Zuwachs verzeichneten dabei La Neuveville (+7%), sowie Porrentury und Meilen (je +6%). Einen Schülerrückgang verzeichneten insgesamt 82 Städte. Von den Schweizer Städten mit mehr als 50 000 Einwohner/innen weist Luzern mit minus 3% den grössten Schülerrückgang auf. Am stärksten betroffen von einem Schülerrückgang waren die Gemeinden Arosa (-12%), Peseux und Martigny (je -7%), sowie Zermatt (-6%). Proportional ist die Schülerzahl am häufigsten in Städten mit weniger als 10 000 Einwohner/innen zurückgegangen.

Die detaillierten Daten zur Schülerstatistik stehen Ihnen online zur Verfügung.

Le paysage scolaire suisse est marqué, fédéralisme oblige, par une grande diversité. Certaines données sont toutefois comparables. C'est le cas de l'évolution du nombre d'élèves.

Ces 13 dernières années (2003/04 – 2015/16), le nombre d'élèves a augmenté en moyenne de 7,4% dans les villes suisses. Plan-les-Ouates a connu la plus forte progression (+134%), suivie par Zollikofen (+113%), Payerne (+67%), Wädenswil (+57%) et Brugg (+54%).

Entre les années scolaires 2003/04 et 2015/16, Appenzell a perdu 62% d'écoliers. C'est là le plus fort recul enregistré. D'autres communes ont également vu le nombre de leurs élèves diminuer de près d'un tiers durant ces 13 années: Arosa (-43%), Spiez (-33%) et Altstätten (-30%).

Une analyse des statistiques des années scolaires 2014/2015 et 2015/2016 montre que le nombre d'élèves a augmenté dans 88 villes suisses au total. Les plus fortes croissances ont été enregistrées à La Neuveville (+7%), ainsi que Porrentury et Meilen (les deux +6%). 82 villes au total ont enregistré un recul du nombre des élèves. Parmi les villes suisses de plus de 50 000 habitants, c'est Lucerne qui enregistre le plus grand recul du nombre d'élèves avec -3%. Les villes les plus touchées ont été Arosa (-12%), Peseux et Martigny (les deux -7%) et Zermatt (-6%). Toutes proportions gardées, c'est dans les villes de moins de 10 000 habitants que le nombre d'élèves a le plus fréquemment diminué.

Les statistiques détaillées sur le nombre des élèves sont disponibles en ligne.

## Entwicklung der Anzahl Schüler/innen, nach Gemeindegrösseklasse, 2006/07–2015/16 Évolution du nombre d'élèves, selon la taille de la commune, de 2006/07 à 2015/16

G9.1

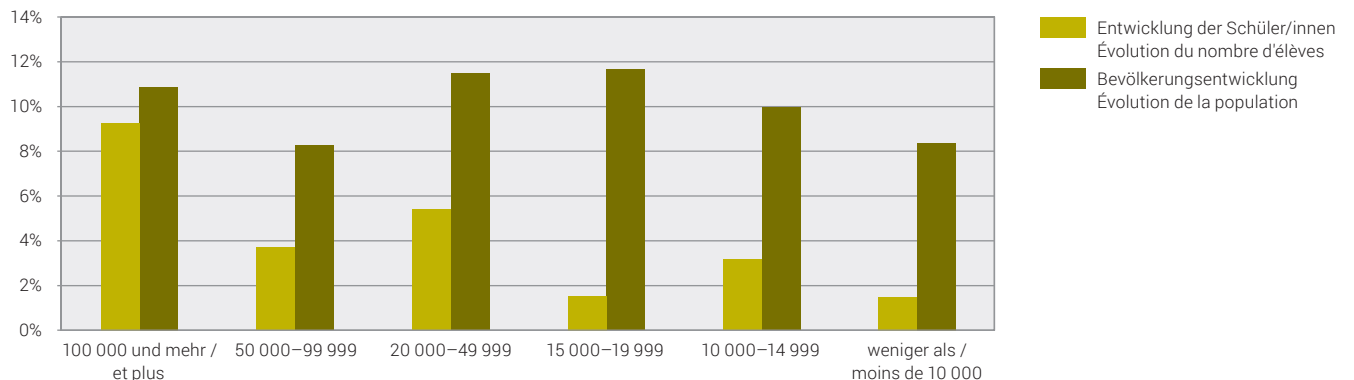

Quelle: BFS – Lernende (SDL)  
Source: OFS – Élèves et étudiants (SDL)

© BFS 2018  
© OFS 2018

# Politik

## Politique

### Stadtparlamente

Von den 172 im statistischen Jahrbuch verzeichneten Städten verfügen 112 über ein Parlament und 60 über eine Gemeindeversammlung. Gegenüber dem Vorjahr hat keine Stadt ihr Parlament aufgelöst. Somit liegt die Parlamentsquote weiterhin bei rund zwei Dritteln. Die Grösse des Parlaments variiert hingegen beträchtlich; von 14 Parlamentsmitgliedern in der Gemeinde Arosa, bis 125 Parlamentarier/innen in Zürich. Im Durchschnitt (Median) zählt ein Stadt-, respektive Gemeindeparlament 40 Mitglieder.

### Grösse der Exekutiven

Auch die Grösse der städtischen Exekutiven ist sehr unterschiedlich. Am häufigsten wird eine Stadt von einer siebenköpfigen Exekutive regiert, nämlich in gut 47% der Fälle (80 von 172 Städten). 53 Städte haben eine Regierung mit fünf Mitgliedern, in 22 Städten zählt die Regierung neun Exekutivmitglieder. Zwölf Städte, vor allem aus dem Kanton Genf, kennen eine Dreier-Exekutive. Eher aussergewöhnlich sind die Exekutiven mit 11 (Zuchwil), 15 (Grenchen) und 30 Mitgliedern (Solothurn). Eine weitere Besonderheit bezüglich Exekutivgrösse stellen Männedorf und Münsingen dar. Dort besteht die Regierung aus 8 Mitgliedern. Bei Münsingen handelt es sich jedoch lediglich um eine Übergangslösung aufgrund einer Gemeindefusion. Eigentlich hat auch sie eine siebenköpfige Exekutive.

### Parteienstärken

Die tonangebenden Parteien in der städtischen Politik sind die FDP und die SP. In den städtischen Exekutiven kommt die FDP 2017 auf einen Sitzanteil von 28,4%. Die SP folgt mit 20%. Die CVP hat gegenüber dem Vorjahr 0,6 Prozentpunkte verloren und hält somit noch 16,3% der Sitze. Die SVP konnte sowohl in den Exekutiven wie auch in den Parlamenten ihren Sitzanteil halten, bleibt aber weiterhin auf Platz vier. Die Grünen haben gegenüber dem Vorjahr 0,3 Prozentpunkte ihres Regierungsanteils dazugewonnen und kommen neu auf 5% in den städtischen Exekutiven. In den Parlamenten konnten sie ihren Anteil ebenfalls leicht erhöhen und kommen nun auf einen Sitzanteil von 9%.

### Législatifs municipaux

Sur les 172 villes analysées dans l'annuaire statistique, 112 travaillent avec un législatif, et 60 ont une assemblée communale. Par rapport à l'année précédente, aucune ville n'a dissous son parlement et le taux de parlements se monte toujours à quelque deux tiers. La taille des parlements est toutefois très différente d'une ville à l'autre, allant de 14 membres pour la commune d'Arosa à 125 pour la ville de Zurich. En moyenne (médiane), la taille des législatifs municipaux et communaux est de 40 membres.

### Taille des exécutifs

La taille des exécutifs est elle aussi très variable. Le plus souvent – dans 47% des cas, soit 80 villes sur 172 –, la ville est gouvernée par un exécutif de 7 personnes. 53 villes ont un gouvernement de 5 membres, 22 villes un gouvernement de 9 membres et 12 villes, principalement situées dans le canton de Genève, possèdent un exécutif tricéphale. Les exécutifs de 11 membres (Zuchwil), 15 membres (Granges) et 30 membres (Soleure) font plutôt figure d'exceptions. Männedorf et Münsingen se distinguent par un autre trait particulier en matière de taille de l'exécutif: leurs gouvernements comptent huit membres. A Münsingen il ne s'agit toutefois que d'une solution transitoire due à une fusion de communes. En fait, elle aussi a un exécutif de sept personnes.

### Force des partis

Les partis faisant autorité dans la politique municipale sont le PLR et le PS. Dans les exécutifs municipaux, une part de 28,4% des sièges revient au PLR en 2017. Suivi du PS avec 20%. Par rapport à l'année précédente, le PDC a perdu 0,6 point et détient ainsi encore 16,3% des sièges. L'UDC a réussi à préserver sa part de sièges tant au sein des exécutifs que dans les parlements, mais elle n'arrive toujours qu'en quatrième position. Par rapport à l'année précédente, la part des Verts dans les gouvernements municipaux a augmenté de 0,3 point et représente actuellement 5% dans les exécutifs municipaux. Dans les parlements, ils ont aussi réussi à augmenter légèrement leur proportion et détiennent désormais une part de sièges de 9%.

## Präsidiën

Bei den Präsidiën liegt die FDP mit 61 von 172 Mandaten (35%) auch 2017 unangefochten an der Spitze. Sie hat jedoch gegenüber dem Vorjahr zwei Präsidiën verloren. Auf Platz zwei liegt nach wie vor die CVP, die aber ebenfalls gegenüber dem Vorjahr Präsidiën verloren hat (insgesamt 3) und nun in 29 Städten an der Spitze ist. Auch die SP musste von ihren 27 Präsidiën 3 freigeben und stellt somit neu nur noch 24 Stadt- und Gemeindepräsident/innen. Damit liegt die SVP nun beinahe gleich auf mit der SP, denn von den 172 im Jahrbuch verzeichneten Gemeinden werden 21 von SVP-Mitgliedern präsidiert. Am meisten Gewinne einstreichen konnten die Grünen: Sie konnten ihre Präsidiën auf der kommunalen Exekutivebene von 6 auf 11 Präsidiën fast verdoppeln. Parteilos sind 12 Stadt- und Gemeindepräsident/innen.

## Frauenanteil

Die Frauen sind – gemessen an ihrem Anteil in der Bevölkerung – in den Parlamenten der Schweizer Städte nach wie vor untervertreten. Sie konnten zwar gegenüber dem Vorjahr fast einen ganzen Prozentpunkt gut machen, liegen aber mit 31,3% weiterhin unter einem Drittel.

In den städtischen Exekutiven konnten die Frauen ebenfalls leicht zulegen und sind 2017 in zehn Städten in der Mehrheit: Aarau, Aesch BL, Birsfelden, Carouge, Delémont, Herisau, Onex, Renens, Steinhausen und Veyrier. Im Jahr zuvor war dies noch in elf Städten der Fall gewesen.

Die detaillierten Daten zur Politstatistik stehen Ihnen online zur Verfügung.

## Mairies

Au niveau des mairies, le PLR est resté en 2017 aussi leader incontesté, puisqu'il détient 61 des 172 mandats de maire (35%). Il a néanmoins perdu deux mairies par rapport à l'année précédente. Il est désormais suivi par le PDC, mais qui lui aussi a perdu des mairies par rapport à l'année précédente (3 au total) et est maintenant à la tête de 29 villes. Le PS a également dû abandonner 3 mairies sur 27 et en dirige actuellement 24. L'UDC arrive donc pratiquement ex æquo avec le PS, car sur les 172 communes étudiées dans l'annuaire, 21 sont présidées par des membres de l'UDC. Ce sont les Verts qui ont enregistré les plus grandes progressions: ils ont réussi à presque doubler leurs présidences au niveau des exécutifs communaux en passant de 6 à 11 mairies. 12 maires ne sont affiliés à aucun parti.

## Représentation féminine

Par rapport à leur part dans la population, les femmes restent sous-représentées dans les législatifs des villes suisses. Si elles ont réussi à progresser presque d'un point en comparaison de l'année précédente, elles ne sont toujours que moins d'un tiers des effectifs au sein de ces organes (31,3%).

Dans les exécutifs municipaux, les femmes ont également pu progresser légèrement et sont même la majorité en 2017 dans 10 villes: Aarau, Aesch BL, Birsfelden, Carouge, Delémont, Herisau, Onex, Renens, Steinhausen et Veyrier. En 2016, c'était le cas dans onze villes.

Les données détaillées sur la statistique de la politique des villes sont disponibles en ligne.

**Sitzverteilung in den städtischen Legislativen, nach Partei und Gemeindegrössenklasse, 2017**  
**Répartition des sièges dans les législatives des villes, par parti et selon la taille de la commune, en 2017**

**G 10.1**

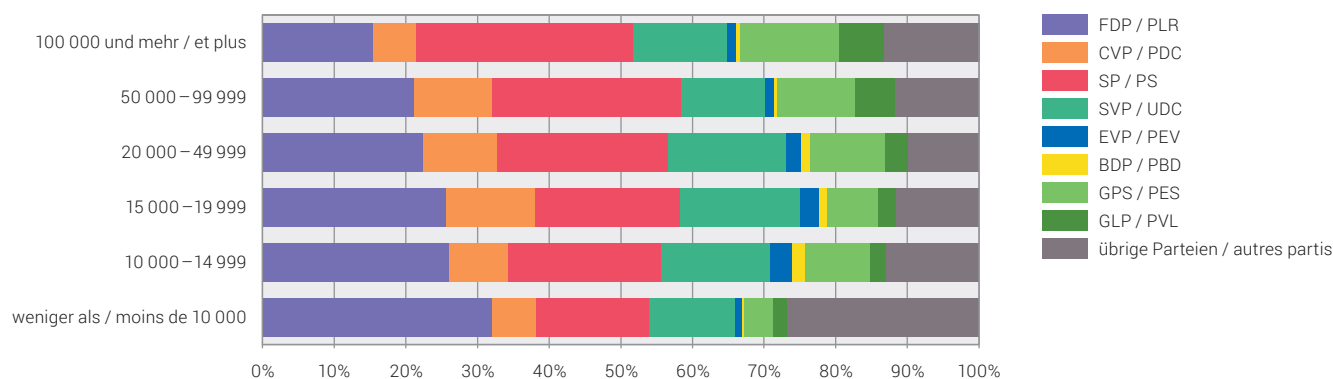

Quelle: BFS – Schweizerischer Städteverband  
 Source: OFS – Union des villes suisses

© BFS 2018  
 © OFS 2018

**Frauenanteil in den städtischen Legislativen, nach Gemeindegrössenklasse, 1980–2017**  
**Part des femmes dans les législatifs des villes, selon la taille de la commune, de 1980 à 2017**

**G 10.2**

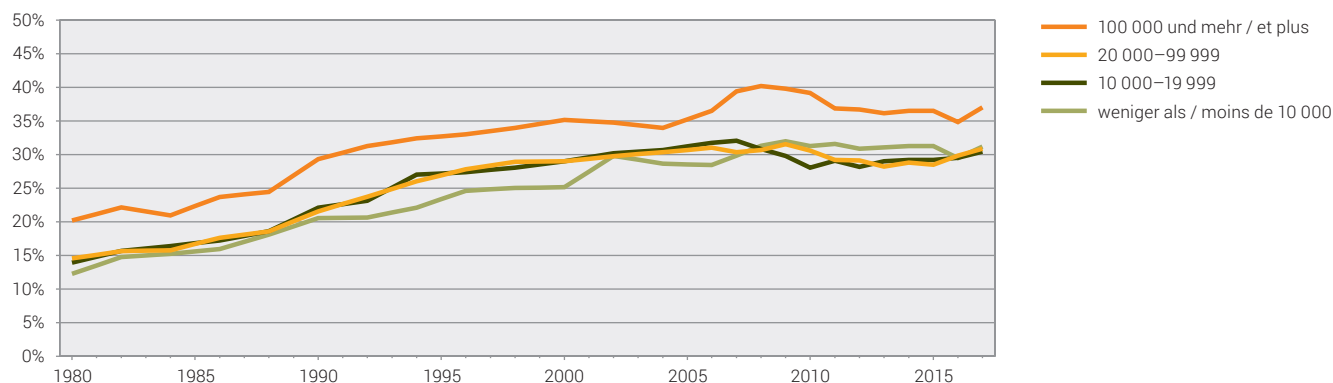

Quelle: BFS – Schweizerischer Städteverband  
 Source: OFS – Union des villes suisses

© BFS 2018  
 © OFS 2018

**Sitzverteilung in den städtischen Exekutiven, nach Partei und Gemeindegrössenklasse, 2017**  
**Répartition des sièges dans les exécutifs des villes, par parti et selon la taille de la commune, en 2017**

**G 10.3**

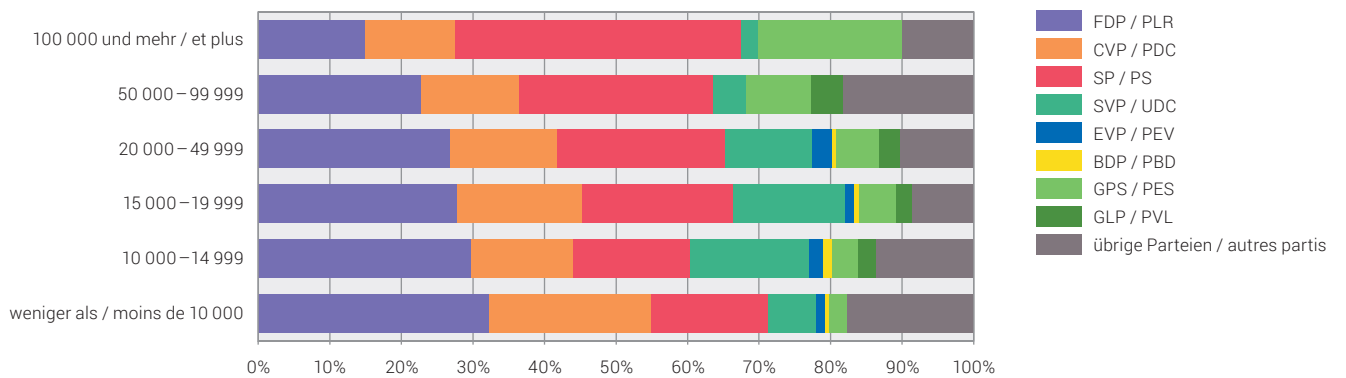

Quelle: BFS – Schweizerischer Städteverband  
 Source: OFS – Union des villes suisses

© BFS 2018  
 © OFS 2018

**Frauenanteil in den städtischen Exekutiven, nach Gemeindegrössenklasse, 1980–2017**  
**Part des femmes dans les exécutifs des villes, selon la taille de la commune, de 1980 à 2017**

**G10.4**

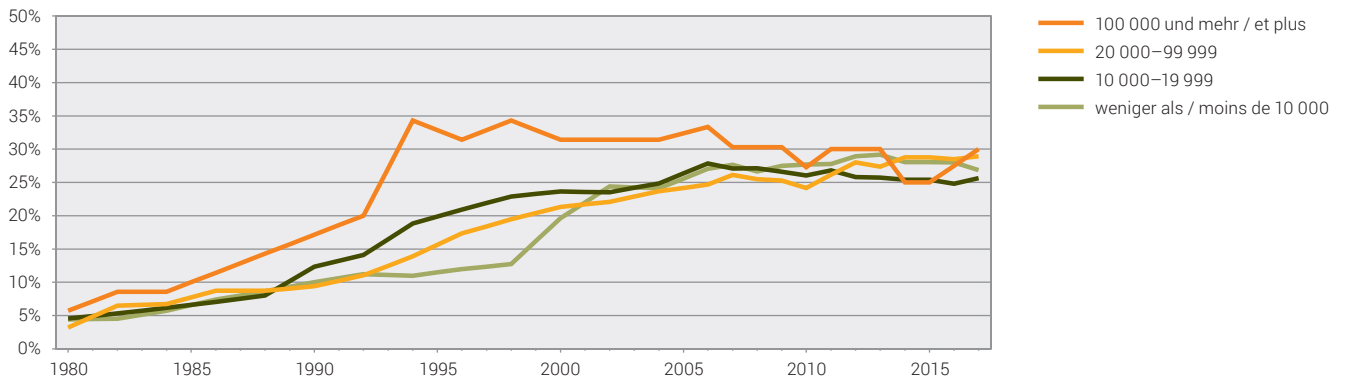

Quelle: BFS – Schweizerischer Städteverband  
 Source: OFS – Union des villes suisses

© BFS 2018  
 © OFS 2018



Sitzverteilung in den städtischen Volksvertretungen, 1. August 2017  
Répartition des sièges dans les parlements communaux, 1<sup>er</sup> août 2017

Städte mit ... Einwohnern Villes de ... habitants	Alle Parteien / Ensemble des partis			FDP / PLR		CVP / PDC		SP / PS		SVP / UDC		EVP / PEV		BDP / PBD		GPS / PES		GLP / PVL	
	Total / En tout	Davon Frauen Dont femmes	Vakante Sitze Sièges vacants	Total / En tout	Davon Frauen Dont femmes	Total / En tout	Davon Frauen Dont femmes	Total / En tout	Davon Frauen Dont femmes	Total / En tout	Davon Frauen Dont femmes	Total / En tout	Davon Frauen Dont femmes	Total / En tout	Davon Frauen Dont femmes	Total / En tout	Davon Frauen Dont femmes	Total / En tout	Davon Frauen Dont femmes
<b>100 000 und mehr / 100 000 et plus</b>																			
Basel <sup>1</sup>	100	32	-	11	1	7	3	35	16	15	2	1	1	-	-	13	6	3	1
Bern	80	39	2	9	5	2	1	24	13	9	-	2	1	2	-	18	12	8	3
Genève	80	33	-	15	6	11	5	19	10	6	-	-	-	-	-	8	5	-	-
Lausanne	100	41	-	21	6	3	1	33	13	5	2	-	-	-	-	17	13	3	1
Winterthur	60	23	-	7	-	3	2	15	8	14	2	4	2	1	1	5	3	7	4
Zürich	125	33	-	21	4	6	1	39	14	22	1	-	-	-	-	14	6	13	3
<b>50 000–99 999</b>																			
Biel-Bienne	60	18	-	10	2	-	-	19	8	8	1	2	1	1	-	8	3	4	1
Lugano	60	19	-	18	7	9	3	9	3	3	1	-	-	-	-	3	1	-	-
Luzern	48	14	-	9	3	7	2	14	3	7	1	-	-	-	-	7	4	4	1
St. Gallen	63	25	-	12	3	9	2	19	12	9	3	1	-	-	-	7	3	5	1
<b>20 000–49 999</b>																			
Aarau	50	22	-	10	5	3	1	12	8	11	3	2	-	-	-	5	2	3	1
Allschwil	40	13	-	8	4	6	2	12	3	9	3	1	-	-	-	2	1	2	-
Baar	-	-	-	-	-	-	-	-	-	-	-	-	-	-	-	-	-	-	-
Bellinzona	60	10	3	21	3	12	2	13	3	2	-	-	-	-	-	2	1	-	-
Bulle	50	15	-	15	3	8	3	15	7	8	1	-	-	-	-	3	1	1	-
Carouge (GE)	33	11	-	9	2	4	1	11	3	-	-	-	-	-	-	5	2	-	-
Chur	21	5	-	3	-	2	1	6	2	4	-	-	-	3	1	-	-	1	-
Dietikon	36	11	-	4	-	5	1	7	3	12	4	2	2	-	-	3	1	1	-
Dübendorf	40	15	-	4	1	3	1	6	4	12	3	1	1	5	-	2	2	6	3
Emmen	40	12	-	10	4	9	3	6	3	11	1	-	-	-	-	4	1	-	-
Frauenfeld	40	11	-	7	2	4	2	4	2	10	2	3	-	-	-	2	-	1	1
Fribourg	80	26	5	9	4	14	1	30	16	7	-	-	-	-	-	7	2	1	1
Horgen	-	-	-	-	-	-	-	-	-	-	-	-	-	-	-	-	-	-	-
Köniz	40	14	-	5	2	1	-	10	5	9	2	2	1	5	-	5	3	3	1
Kreuzlingen	40	12	-	9	2	5	1	10	2	8	4	3	1	-	-	-	-	-	-
Kriens	30	6	-	6	-	7	3	5	1	7	2	-	-	-	-	4	-	1	-
La Chaux-de-Fonds	41	11	-	10	-	1	-	10	4	7	-	-	-	-	-	5	2	-	-
Lancy	37	13	-	5	-	9	6	8	3	-	-	-	-	-	-	6	3	-	-
Meyrin	33	13	-	5	1	6	2	6	2	3	2	-	-	-	-	7	4	-	-
Montreux	100	25	-	42	10	-	-	28	6	11	4	-	-	-	-	11	3	-	-
Neuchâtel	41	16	-	13	3	1	-	13	5	-	-	-	-	-	-	7	3	3	2
Nyon	100	30	-	26	8	-	-	25	9	13	3	-	-	-	-	16	7	5	1
Rapperswil-Jona	-	-	-	-	-	-	-	-	-	-	-	-	-	-	-	-	-	-	-
Renens (VD)	80	22	4	19	4	-	-	21	3	10	3	-	-	-	-	9	3	-	-
Riehen	40	9	-	6	2	3	1	8	3	9	-	6	1	-	-	2	1	1	-
Schaffhausen	36	9	-	6	1	1	1	9	2	9	2	1	-	-	-	2	1	3	-
Sion	60	19	-	17	4	20	5	5	2	7	1	-	-	-	-	9	5	-	-
Thun	40	14	-	3	-	1	-	9	5	11	3	2	1	5	2	5	1	2	1
Uster	36	11	-	4	-	1	-	9	5	10	2	2	1	1	-	3	1	2	2
Vernier	37	10	-	4	2	3	1	14	4	-	-	-	-	-	-	4	1	-	-
Wädenswil	35	12	-	6	1	4	1	6	3	8	3	2	2	-	-	3	2	3	-
Wettingen	50	18	-	7	3	12	1	9	5	11	3	3	2	-	-	2	-	4	3
Wetzikon (ZH)	36	9	-	5	1	2	-	5	2	8	1	3	-	1	-	4	2	3	1
Wil (SG)	40	9	-	8	-	9	2	6	4	9	1	1	-	-	-	6	1	1	1
Yverdon-les-Bains	100	34	-	36	7	-	-	30	15	15	3	-	-	-	-	15	8	3	1
Zug	40	13	-	10	2	7	1	6	4	7	1	-	-	-	-	3	2	2	-

LP / PL		CSP / PCS		PdA / PST		PSA / PSA		GA / ASV		SD / DS		EDU / UDF		FPS / PSL		Lega Lega		Sol. / Sol.		MCR MCG		Übrige Parteien Autres partis		
Total / En tout	Davon Frauen Dont femmes	Total / En tout	Davon Frauen Dont femmes	Total / En tout	Davon Frauen Dont femmes	Total / En tout	Davon Frauen Dont femmes	Total / En tout	Davon Frauen Dont femmes	Total / En tout	Davon Frauen Dont femmes	Total / En tout	Davon Frauen Dont femmes	Total / En tout	Davon Frauen Dont femmes	Total / En tout	Davon Frauen Dont femmes	Total / En tout	Davon Frauen Dont femmes	Total / En tout	Davon Frauen Dont femmes	Total / En tout	Davon Frauen Dont femmes	
14	2	-	-	-	-	-	-	-	-	-	-	-	-	-	-	-	-	-	-	-	-	1 <sup>2</sup>	-	
-	-	-	-	-	-	-	-	2	2	-	-	-	-	-	-	-	-	-	-	-	-	2 <sup>3</sup>	2	
-	-	-	-	1	1	-	-	-	-	-	-	-	-	-	-	-	-	7	4	11	-	2	2 <sup>4</sup>	-
-	-	-	-	4	3	-	-	-	-	-	-	-	-	-	-	-	-	3	-	-	-	11 <sup>5</sup>	2	
-	-	-	-	-	-	-	-	2	1	-	-	1	-	-	-	-	-	-	-	-	-	1 <sup>6</sup>	-	
-	-	-	-	-	-	-	-	9	4	-	-	-	-	-	-	-	-	-	-	-	-	1 <sup>4</sup>	-	
-	-	-	-	1	1	-	-	-	-	-	-	1	-	-	-	-	-	-	-	-	-	6 <sup>7</sup>	1	
-	-	-	-	-	-	-	-	-	-	-	-	-	-	-	18	4	-	-	-	-	-	-	-	
-	-	-	-	-	-	-	-	-	-	-	-	-	-	-	-	-	-	-	-	-	-	-	-	
-	-	-	-	-	-	-	-	-	-	-	-	-	-	-	-	-	-	-	-	-	-	1 <sup>8</sup>	1	
-	-	-	-	-	-	-	-	-	-	-	-	-	-	-	-	-	-	-	-	-	-	4 <sup>9</sup>	2	
-	-	-	-	-	-	-	-	-	-	-	-	-	-	-	-	-	-	-	-	-	-	-	-	
-	-	-	-	-	-	-	-	-	-	-	-	-	-	-	-	-	-	-	-	-	-	-	-	
-	-	-	-	-	-	-	-	-	-	-	-	-	-	-	7	1	-	-	-	-	-	-	-	
-	-	-	-	-	-	-	-	-	-	-	-	-	-	-	-	-	-	-	-	3	3	1 <sup>4</sup>	-	
-	-	-	-	-	-	-	-	-	-	-	-	-	-	-	-	-	-	-	-	-	-	2 <sup>10</sup>	1	
-	-	-	-	-	-	-	-	1	-	-	-	-	-	-	-	-	-	-	-	-	-	1 <sup>11</sup>	-	
-	-	-	-	-	-	-	-	-	-	-	-	1	-	-	-	-	-	-	-	-	-	-	-	
-	-	-	-	-	-	-	-	-	-	-	-	1	-	-	-	-	-	-	-	-	-	-	-	
-	-	-	-	-	-	-	-	-	-	-	-	-	1	-	-	-	-	-	-	-	-	8 <sup>12</sup>	2	
-	-	5	2	-	-	-	-	-	-	-	-	-	-	-	-	-	-	-	-	-	-	2 <sup>13</sup>	-	
-	-	-	-	-	-	-	-	-	-	-	-	-	-	-	-	-	-	-	-	-	-	-	-	
-	-	-	-	-	-	-	-	-	-	-	-	-	-	-	-	-	-	-	-	-	-	5 <sup>14</sup>	2	
-	-	-	-	-	-	-	-	-	-	-	-	-	-	-	-	-	-	-	-	-	-	-	-	
-	-	-	-	8	5	-	-	-	-	-	-	-	-	-	-	-	-	-	-	-	-	-	-	
-	-	-	-	-	-	-	-	-	-	-	-	-	-	-	-	-	-	-	9	1	-	-	-	
-	-	-	-	-	-	-	-	-	-	-	-	-	-	-	-	-	-	-	6	2	-	-	-	
-	-	-	-	-	-	-	-	-	-	-	-	-	-	-	-	-	-	3	2	-	-	8 <sup>15</sup>	2	
-	-	-	-	1	1	-	-	-	-	-	-	-	-	-	-	-	-	-	-	-	-	15 <sup>16</sup>	2	
-	-	-	-	-	-	-	-	-	-	-	-	-	-	-	-	-	-	-	-	-	-	-	-	
-	-	-	-	17	9	-	-	-	-	-	-	-	-	-	-	-	-	-	-	-	-	-	-	
5	1	-	-	-	-	-	-	-	-	-	-	-	-	-	-	-	-	-	-	-	-	-	-	
-	-	-	-	-	-	-	-	4	2	-	-	1	-	-	-	-	-	-	-	-	-	-	-	
-	-	2	2	-	-	-	-	-	-	-	-	-	-	-	-	-	-	-	-	-	-	-	-	
-	-	-	-	-	-	-	-	-	-	-	-	2	1	-	-	-	-	-	-	-	-	-	-	
-	-	-	-	-	-	-	-	-	-	-	-	1	-	-	-	-	-	-	-	-	-	3 <sup>17</sup>	-	
-	-	-	-	-	-	-	-	-	-	-	-	1	-	-	-	-	-	-	-	11	2	1 <sup>18</sup>	-	
-	-	-	-	-	-	-	-	-	-	-	-	-	-	-	-	-	-	-	-	-	-	2 <sup>19</sup>	-	
-	-	-	-	-	-	-	-	-	-	-	-	-	-	-	-	-	-	-	-	-	-	2 <sup>20</sup>	1	
-	-	-	-	-	-	-	-	-	-	-	-	2	-	-	-	-	-	-	-	-	-	3 <sup>21</sup>	2	
-	-	-	-	-	-	-	-	-	-	-	-	-	-	-	-	-	-	-	-	-	-	-	-	
-	-	-	-	-	-	-	-	-	-	-	-	1	-	-	-	-	-	-	-	-	-	-	-	
-	-	3	2	-	-	-	-	-	-	-	-	-	-	-	-	-	-	-	-	-	-	2 <sup>4</sup>	1	

Städte mit ... Einwohnern Villes de ... habitants	Alle Parteien / Ensemble des partis			FDP / PLR		CVP / PDC		SP / PS		SVP / UDC		EVP / PEV		BDP / PBD		GPS / PES		GLP / PVL	
	Total / En tout	Davon Frauen Dont femmes	Vakante Sitze Sièges vacants	Total / En tout	Davon Frauen Dont femmes	Total / En tout	Davon Frauen Dont femmes	Total / En tout	Davon Frauen Dont femmes	Total / En tout	Davon Frauen Dont femmes	Total / En tout	Davon Frauen Dont femmes	Total / En tout	Davon Frauen Dont femmes	Total / En tout	Davon Frauen Dont femmes	Total / En tout	Davon Frauen Dont femmes
<b>15 000–19 999</b>																			
Adliswil	36	9	-	6	2	5	2	7	1	10	3	2	-	-	-	2	1	-	-
Baden	50	18	-	10	4	8	2	9	6	8	1	1	-	-	-	3	1	2	-
Binningen	40	18	-	12	1	4	2	11	8	8	3	-	-	-	-	5	4	-	-
Bülach	28	10	-	4	1	-	-	5	3	7	2	4	2	-	-	3	1	2	-
Burgdorf	40	12	-	5	1	-	-	12	5	7	1	2	2	5	-	4	3	4	-
Cham	-	-	-	-	-	-	-	-	-	-	-	-	-	-	-	-	-	-	-
Einsiedeln	-	-	-	-	-	-	-	-	-	-	-	-	-	-	-	-	-	-	-
Freienbach	-	-	-	-	-	-	-	-	-	-	-	-	-	-	-	-	-	-	-
Glarus Nord	-	-	-	-	-	-	-	-	-	-	-	-	-	-	-	-	-	-	-
Gossau (SG)	30	8	-	4	3	9	1	4	3	9	1	-	-	-	-	-	-	-	-
Grenchen	-	-	-	-	-	-	-	-	-	-	-	-	-	-	-	-	-	-	-
Herisau	31	11	-	9	4	5	2	5	2	9	2	3	1	-	-	-	-	-	-
Illnau-Effretikon	36	6	-	8	2	2	-	7	2	10	2	2	-	2	-	2	-	2	-
Kloten	32	8	-	4	1	3	1	5	2	12	2	2	1	-	-	2	1	2	-
Langenthal	40	10	-	11	2	-	-	9	3	10	1	4	2	-	-	2	1	1	-
Locarno	40	11	-	15	4	8	1	8	3	2	1	-	-	-	-	2	1	-	-
Martigny	60	20	-	32	7	19	9	5	2	-	-	-	-	-	-	2	2	-	-
Mendrisio	60	14	-	17	2	19	6	8	2	1	-	-	-	-	-	4	2	-	-
Monthey	60	23	-	20	6	15	6	10	4	-	-	-	-	-	-	3	1	-	-
Morges	100	42	1	32	13	-	-	33	14	11	4	-	-	-	-	13	7	1	1
Muttenz	-	-	-	-	-	-	-	-	-	-	-	-	-	-	-	-	-	-	-
Olten	40	18	-	9	3	4	2	12	5	5	2	1	1	-	-	4	2	1	1
Onex	31	9	1	7	1	2	1	9	3	-	-	-	-	-	-	4	2	-	-
Opfikon	36	6	-	6	-	4	-	6	1	13	3	2	2	-	-	-	-	3	-
Ostermundigen	40	12	-	5	-	1	1	12	4	11	2	3	3	2	1	-	-	5	1
Pratteln	40	7	-	7	-	1	1	11	3	13	1	-	-	1	-	-	-	-	-
Pully	100	35	1	39	8	-	-	18	9	11	4	-	-	-	-	13	7	1	-
Regensdorf	-	-	-	-	-	-	-	-	-	-	-	-	-	-	-	-	-	-	-
Reinach (BL)	40	21	-	9	5	5	3	11	6	11	3	-	-	2	2	2	2	-	-
Schlieren	36	8	-	6	-	4	2	8	4	10	-	2	-	-	-	1	-	2	1
Sierre	60	24	-	19	7	23	11	5	2	5	1	-	-	-	-	5	1	-	-
Solothurn	-	-	-	-	-	-	-	-	-	-	-	-	-	-	-	-	-	-	-
Steffisburg	34	9	-	5	1	-	-	7	3	9	1	4	1	3	1	1	-	3	1
Thalwil	-	-	-	-	-	-	-	-	-	-	-	-	-	-	-	-	-	-	-
Vevey	100	24	-	22	5	6	1	19	6	10	3	-	-	-	-	11	4	-	-
Volketswil	-	-	-	-	-	-	-	-	-	-	-	-	-	-	-	-	-	-	-
Wallisellen	-	-	-	-	-	-	-	-	-	-	-	-	-	-	-	-	-	-	-
Wohlen (AG)	40	7	-	5	-	10	3	4	-	12	1	1	-	-	-	3	2	3	1
<b>10 000–14 999</b>																			
Aesch (BL)	-	-	-	-	-	-	-	-	-	-	-	-	-	-	-	-	-	-	-
Affoltern am Albis	-	-	-	-	-	-	-	-	-	-	-	-	-	-	-	-	-	-	-
Altstätten	-	-	-	-	-	-	-	-	-	-	-	-	-	-	-	-	-	-	-
Amriswil	-	-	-	-	-	-	-	-	-	-	-	-	-	-	-	-	-	-	-
Arbon	30	6	-	7	2	6	1	8	1	6	1	2	1	-	-	-	-	-	-
Arth	-	-	-	-	-	-	-	-	-	-	-	-	-	-	-	-	-	-	-
Bassersdorf	-	-	-	-	-	-	-	-	-	-	-	-	-	-	-	-	-	-	-
Belp	-	-	-	-	-	-	-	-	-	-	-	-	-	-	-	-	-	-	-
Birsfelden	-	-	-	-	-	-	-	-	-	-	-	-	-	-	-	-	-	-	-

	LP / PL		CSP / PCS		PdA / PST		PSA / PSA		GA / ASV		SD / DS		EDU / UDF		FPS / PSL		Lega Lega		Sol. / Sol.		MCR MCG		Übrige Parteien Autres partis	
	Total / En tout	Davon Frauen Dont femmes	Total / En tout	Davon Frauen Dont femmes	Total / En tout	Davon Frauen Dont femmes	Total / En tout	Davon Frauen Dont femmes	Total / En tout	Davon Frauen Dont femmes	Total / En tout	Davon Frauen Dont femmes	Total / En tout	Davon Frauen Dont femmes	Total / En tout	Davon Frauen Dont femmes	Total / En tout	Davon Frauen Dont femmes	Total / En tout	Davon Frauen Dont femmes	Total / En tout	Davon Frauen Dont femmes	Total / En tout	Davon Frauen Dont femmes
-	-	-	-	-	-	-	-	-	-	-	-	-	-	-	-	-	-	-	-	-	-	-	4 <sup>22</sup>	-
-	-	-	-	-	-	-	-	-	-	-	-	-	-	-	-	-	-	-	-	-	-	-	9 <sup>23</sup>	4
-	-	-	-	-	-	-	-	-	-	-	-	-	-	-	-	-	-	-	-	-	-	-	-	-
-	-	-	-	-	-	-	-	-	-	-	-	1	1	-	-	-	-	-	-	-	-	-	2 <sup>24</sup>	-
-	-	-	-	-	-	-	-	-	-	-	-	1	-	-	-	-	-	-	-	-	-	-	-	-
-	-	-	-	-	-	-	-	-	-	-	-	-	-	-	-	-	-	-	-	-	-	-	-	-
-	-	-	-	-	-	-	-	-	-	-	-	-	-	-	-	-	-	-	-	-	-	-	-	-
-	-	-	-	-	-	-	-	-	-	-	-	-	-	-	-	-	-	-	-	-	-	-	-	-
-	-	-	-	-	-	-	-	-	-	-	-	-	-	-	-	-	-	-	-	-	-	-	4 <sup>25</sup>	-
-	-	-	-	-	-	-	-	-	-	-	-	-	-	-	-	-	-	-	-	-	-	-	-	-
-	-	-	-	-	-	-	-	-	-	-	-	-	-	-	-	-	-	-	-	-	-	-	-	-
-	-	-	-	-	-	-	-	-	-	-	-	-	-	-	-	-	-	-	-	-	-	-	1 <sup>4</sup>	-
-	-	-	-	-	-	-	-	-	-	-	-	1	-	-	-	-	-	-	-	-	-	-	1 <sup>4</sup>	-
-	-	-	-	-	-	-	-	-	-	-	-	-	-	-	-	-	-	-	-	-	-	-	3 <sup>4</sup>	1
-	-	-	-	-	-	-	-	-	-	-	-	-	-	-	-	-	4	1	-	-	-	-	1 <sup>4</sup>	-
-	-	2	-	-	-	-	-	-	-	-	-	-	-	-	-	-	9	2	-	-	-	-	-	-
-	-	1	1	-	-	-	-	-	-	-	-	-	-	-	-	-	-	-	-	-	-	-	2 <sup>18</sup>	-
-	-	-	-	-	-	-	-	-	-	-	-	-	-	-	-	-	-	-	-	-	-	-	11 <sup>26</sup>	5
-	-	-	-	-	-	-	-	-	-	-	-	-	-	-	-	-	-	-	-	-	-	-	9 <sup>27</sup>	3
-	-	-	-	-	-	-	-	-	-	-	-	-	-	-	-	-	-	-	-	-	-	-	-	-
-	-	-	-	-	-	-	-	-	-	-	-	-	-	-	-	-	-	-	-	-	-	-	4 <sup>28</sup>	2
-	-	-	-	-	-	-	-	-	-	-	-	-	-	-	-	-	-	-	-	-	-	8	2	-
-	-	-	-	-	-	-	-	-	-	-	-	-	-	-	-	-	-	-	-	-	-	-	2 <sup>29</sup>	-
-	-	-	-	-	-	-	-	-	-	-	-	-	-	-	-	-	-	-	-	-	-	-	1 <sup>30</sup>	-
-	-	-	-	-	-	-	-	-	-	-	-	-	-	-	-	-	-	-	-	-	-	-	7 <sup>4</sup>	2
-	-	-	-	-	-	-	-	-	-	-	-	-	-	-	-	-	-	-	-	-	-	-	17 <sup>31</sup>	7
-	-	-	-	-	-	-	-	-	-	-	-	-	-	-	-	-	-	-	-	-	-	-	-	-
-	-	-	-	-	-	-	-	-	-	-	-	-	-	-	-	-	-	-	-	-	-	-	3 <sup>32</sup>	1
-	-	3	2	-	-	-	-	-	-	-	-	-	-	-	-	-	-	-	-	-	-	-	-	-
-	-	-	-	-	-	-	-	-	-	-	-	-	-	-	-	-	-	-	-	-	-	-	-	-
-	-	-	-	-	-	-	-	-	-	-	-	2	1	-	-	-	-	-	-	-	-	-	-	-
-	-	-	-	-	-	-	-	-	-	-	-	-	-	-	-	-	-	-	-	-	-	-	-	-
-	-	-	-	-	-	-	-	-	-	-	-	-	-	-	-	-	-	-	-	-	-	-	32 <sup>33</sup>	5
-	-	-	-	-	-	-	-	-	-	-	-	-	-	-	-	-	-	-	-	-	-	-	-	-
-	-	-	-	-	-	-	-	-	-	-	-	-	-	-	-	-	-	-	-	-	-	-	2 <sup>34</sup>	-
-	-	-	-	-	-	-	-	-	-	-	-	-	-	-	-	-	-	-	-	-	-	-	-	-
-	-	-	-	-	-	-	-	-	-	-	-	-	-	-	-	-	-	-	-	-	-	-	-	-
-	-	-	-	-	-	-	-	-	-	-	-	-	-	-	-	-	-	-	-	-	-	-	-	-
-	-	-	-	-	-	-	-	-	-	-	-	-	-	-	-	-	-	-	-	-	-	-	1 <sup>35</sup>	-
-	-	-	-	-	-	-	-	-	-	-	-	-	-	-	-	-	-	-	-	-	-	-	-	-
-	-	-	-	-	-	-	-	-	-	-	-	-	-	-	-	-	-	-	-	-	-	-	-	-

Städte mit ... Einwohnern Villes de ... habitants	Alle Parteien / Ensemble des partis			FDP / PLR		CVP / PDC		SP / PS		SVP / UDC		EVP / PEV		BDP / PBD		GPS / PES		GLP / PVL	
	Total / En tout	Davon Frauen Dont femmes	Vakante Sitze Sièges vacants	Total / En tout	Davon Frauen Dont femmes	Total / En tout	Davon Frauen Dont femmes	Total / En tout	Davon Frauen Dont femmes	Total / En tout	Davon Frauen Dont femmes	Total / En tout	Davon Frauen Dont femmes	Total / En tout	Davon Frauen Dont femmes	Total / En tout	Davon Frauen Dont femmes	Total / En tout	Davon Frauen Dont femmes
Brig-Glis	-	-	-	-	-	-	-	-	-	-	-	-	-	-	-	-	-	-	-
Brugg	50	14	-	13	4	7	3	9	4	11	-	3	1	-	-	5	2	2	-
Buchs (SG)	-	-	-	-	-	-	-	-	-	-	-	-	-	-	-	-	-	-	-
Chêne-Bougeries	25	11	-	14	5	-	-	4	3	-	-	-	-	-	-	7	3	-	-
Davos	17	3	-	7	2	1	1	2	-	4	-	1	-	1	-	-	-	-	-
Delémont	41	8	-	3	-	12	2	12	2	2	-	-	-	-	-	-	-	-	-
Ebikon	-	-	-	-	-	-	-	-	-	-	-	-	-	-	-	-	-	-	-
Ecublens (VD)	75	26	-	17	5	-	-	21	12	9	4	-	-	-	-	9	2	-	-
Flawil	-	-	-	-	-	-	-	-	-	-	-	-	-	-	-	-	-	-	-
Gland	75	28	-	19	7	-	-	11	6	9	3	-	-	-	-	3	1	-	-
Glarus	-	-	-	-	-	-	-	-	-	-	-	-	-	-	-	-	-	-	-
Hinwil	-	-	-	-	-	-	-	-	-	-	-	-	-	-	-	-	-	-	-
Horw	30	9	-	7	1	9	2	-	-	6	1	-	-	-	-	-	-	-	-
Ittigen	-	-	-	-	-	-	-	-	-	-	-	-	-	-	-	-	-	-	-
Küsnacht (ZH)	-	-	-	-	-	-	-	-	-	-	-	-	-	-	-	-	-	-	-
La Tour-de-Peilz	85	22	2	31	8	7	2	23	7	9	-	-	-	-	-	8	3	-	-
Le Grand-Saconnex	27	10	-	7	2	4	2	4	1	4	1	-	-	-	-	5	3	-	-
Le Locle	41	8	-	14	3	-	-	5	2	-	-	-	-	-	-	6	2	-	-
Liestal	40	15	-	9	3	3	1	10	3	8	2	1	1	-	-	7	4	2	1
Lyss	40	11	-	10	3	-	-	8	2	10	2	3	2	5	1	1	-	3	1
Männedorf	-	-	-	-	-	-	-	-	-	-	-	-	-	-	-	-	-	-	-
Meilen	-	-	-	-	-	-	-	-	-	-	-	-	-	-	-	-	-	-	-
Möhlly	-	-	-	-	-	-	-	-	-	-	-	-	-	-	-	-	-	-	-
Münchenbuchsee	40	13	-	4	1	-	-	11	4	14	3	4	4	3	-	4	1	-	-
Münchenstein	-	-	-	-	-	-	-	-	-	-	-	-	-	-	-	-	-	-	-
Münsingen	30	9	-	3	-	-	-	4	3	6	-	3	1	2	-	6	3	3	1
Muri bei Bern	40	15	-	15	4	-	-	7	3	7	2	1	-	-	-	3	3	-	-
Neuhausen am Rheinfall	20	3	-	3	-	2	-	6	1	6	1	-	-	-	-	1	-	-	-
Oberwil (BL)	-	-	-	-	-	-	-	-	-	-	-	-	-	-	-	-	-	-	-
Oftringen	-	-	-	-	-	-	-	-	-	-	-	-	-	-	-	-	-	-	-
Pfäffikon	-	-	-	-	-	-	-	-	-	-	-	-	-	-	-	-	-	-	-
Plan-les-Ouates	25	7	-	7	1	5	1	3	2	-	-	-	-	-	-	3	-	3	2
Prilly	75	22	-	30	4	4	1	25	12	6	1	-	-	-	-	10	4	-	-
Rheinfelden	-	-	-	-	-	-	-	-	-	-	-	-	-	-	-	-	-	-	-
Richterswil	-	-	-	-	-	-	-	-	-	-	-	-	-	-	-	-	-	-	-
Risch	-	-	-	-	-	-	-	-	-	-	-	-	-	-	-	-	-	-	-
Romanshorn	-	-	-	-	-	-	-	-	-	-	-	-	-	-	-	-	-	-	-
Rüti (ZH)	-	-	-	-	-	-	-	-	-	-	-	-	-	-	-	-	-	-	-
Sarnen	-	-	-	-	-	-	-	-	-	-	-	-	-	-	-	-	-	-	-
Schwyz	-	-	-	-	-	-	-	-	-	-	-	-	-	-	-	-	-	-	-
Spiez	36	7	-	3	1	-	-	6	1	10	-	4	1	4	1	3	1	1	-
Spreitenbach	-	-	-	-	-	-	-	-	-	-	-	-	-	-	-	-	-	-	-
Stäfa	-	-	-	-	-	-	-	-	-	-	-	-	-	-	-	-	-	-	-
Thônex	30	8	3	10	3	5	-	2	1	2	-	-	-	-	-	3	2	-	-
Uzwil	-	-	-	-	-	-	-	-	-	-	-	-	-	-	-	-	-	-	-
Versoix	27	6	-	9	2	6	-	3	-	-	-	-	-	-	-	5	2	-	-
Veyrier*	25	7	-	10	2	4	1	3	2	-	-	-	-	-	-	-	-	-	-
Villars-sur-Glâne	50	21	-	10	2	9	6	18	9	4	-	-	-	-	-	5	2	2	1
Weinfelden	30	6	-	6	1	5	1	3	-	8	1	2	2	-	-	2	1	1	-
Worb*	40	12	1	9	3	-	-	11	5	9	-	5	2	2	-	1	1	2	1





Städte mit ... Einwohnern Villes de ... habitants	Alle Parteien / Ensemble des partis			FDP / PLR		CVP / PDC		SP / PS		SVP / UDC		EVP / PEV		BDP / PBD		GPS / PES		GLP / PVL	
	Total / En tout	Davon Frauen Dont femmes	Vakante Sitze Sièges vacants	Total / En tout	Davon Frauen Dont femmes	Total / En tout	Davon Frauen Dont femmes	Total / En tout	Davon Frauen Dont femmes	Total / En tout	Davon Frauen Dont femmes	Total / En tout	Davon Frauen Dont femmes	Total / En tout	Davon Frauen Dont femmes	Total / En tout	Davon Frauen Dont femmes	Total / En tout	Davon Frauen Dont femmes
Zofingen	40	13	-	9	2	2	1	10	5	10	3	3	2	-	-	-	-	4	-
Zollikofen	40	9	-	6	1	-	-	10	4	11	1	2	1	2	-	6	2	2	-
Zollikon	-	-	-	-	-	-	-	-	-	-	-	-	-	-	-	-	-	-	-
<b>Weniger als 10 000 / Moins de 10 000</b>																			
Aigle	70	19	-	27	8	-	-	11	3	9	1	-	-	-	-	11	3	-	-
Altdorf (UR)	-	-	-	-	-	-	-	-	-	-	-	-	-	-	-	-	-	-	-
Appenzell*	-	-	-	-	-	-	-	-	-	-	-	-	-	-	-	-	-	-	-
Arlesheim	-	-	-	-	-	-	-	-	-	-	-	-	-	-	-	-	-	-	-
Arosa*	14	2	-	3	-	1	1	-	-	-	-	-	-	1	-	-	-	1	-
Bussigny	75	27	-	38	14	-	-	6	1	10	2	-	-	-	-	4	1	-	-
Chiasso	45	15	-	16	5	7	1	3	2	-	-	-	-	-	-	2	2	-	-
Crissier	70	25	-	-	-	-	-	19	9	-	-	-	-	-	-	-	-	-	-
Interlaken	30	10	-	8	3	-	-	7	3	8	2	3	1	-	-	3	1	-	-
La Neuveville*	35	11	-	11	3	-	-	11	6	-	-	-	-	-	-	-	-	-	-
Lenzburg	40	9	-	8	-	3	1	9	4	10	2	2	-	1	-	3	1	4	1
Moutier*	41	14	-	4	-	6	1	-	-	9	4	-	-	-	-	-	-	-	-
Murten*	50	17	-	16	4	3	1	12	8	15	2	1	-	-	-	3	2	-	-
Payerne	70	18	-	38	6	-	-	13	6	13	6	-	-	-	-	-	-	-	-
Peseux*	41	16	1	18	5	-	-	-	-	-	-	-	-	-	-	-	-	8	3
Porrentruy*	41	12	-	10	2	14	3	9	6	-	-	-	-	-	-	-	-	-	-
Rorschach	-	-	-	-	-	-	-	-	-	-	-	-	-	-	-	-	-	-	-
St. Moritz	17	4	-	7	2	6	2	-	-	3	-	-	-	-	-	-	-	-	-
Stans	-	-	-	-	-	-	-	-	-	-	-	-	-	-	-	-	-	-	-
Steinhausen	-	-	-	-	-	-	-	-	-	-	-	-	-	-	-	-	-	-	-
Suhr	-	-	-	-	-	-	-	-	-	-	-	-	-	-	-	-	-	-	-
Sursee	-	-	-	-	-	-	-	-	-	-	-	-	-	-	-	-	-	-	-
Urdorf	-	-	-	-	-	-	-	-	-	-	-	-	-	-	-	-	-	-	-
Visp	-	-	-	-	-	-	-	-	-	-	-	-	-	-	-	-	-	-	-
Zermatt	-	-	-	-	-	-	-	-	-	-	-	-	-	-	-	-	-	-	-
Zuchwil*	-	-	-	-	-	-	-	-	-	-	-	-	-	-	-	-	-	-	-
<b>Alle / Tous</b>	<b>5401</b>	<b>1685</b>	<b>24</b>	<b>1309</b>	<b>325</b>	<b>508</b>	<b>155</b>	<b>1199</b>	<b>497</b>	<b>818</b>	<b>159</b>	<b>117</b>	<b>51</b>	<b>60</b>	<b>10</b>	<b>483</b>	<b>219</b>	<b>169</b>	<b>51</b>



## Fussnoten zu Tabelle T 10.1

### Indications relatives au tableau T 10.1

- <sup>1</sup> Kanton Basel-Stadt / Canton de Bâle-Ville
- <sup>2</sup> Aktives Bettingen
- <sup>3</sup> Junge Alternative JA!
- <sup>4</sup> Parteilos / Sans parti
- <sup>5</sup> Ensemble à Gauche (4/2) Libéral-Conservateur (7/-)
- <sup>6</sup> Piratenpartei
- <sup>7</sup> Bieler Volkspartei/Parti du peuple biennois (1/-) Passerelle (2/1)  
Die Eidgenossen/Les Confédérés (3/-)
- <sup>8</sup> Politische Frauengruppe
- <sup>9</sup> Pro Aarau
- <sup>10</sup> Freie Liste Verda
- <sup>11</sup> Demokratische Partei der Stadt Dietikon
- <sup>12</sup> Chrapfpe & Hirne (7/2) MproF Menschen für Frauenfeld (1/-)
- <sup>13</sup> Parti des Artistes (1/-) Mouvement libre et indépendant (1/-)
- <sup>14</sup> Freie Liste (4/2) Rägebogä-Krüzlinge-Egelshofä (1/-)
- <sup>15</sup> Montreux Libre (7/2) Indépendant (1/-)
- <sup>16</sup> Parti indépendant nyonnais
- <sup>17</sup> Parteilose (1/-) Bürgerpartei Uster (2/-)
- <sup>18</sup> Indépendant / Indipendenti
- <sup>19</sup> Bürgerliches Forum positives Wädenswil
- <sup>20</sup> Forum 5430
- <sup>21</sup> Freie Liste Wetzikon FLW (2/1) Alternative Wetzikon AW (1/1)
- <sup>22</sup> FW Freie Wähler
- <sup>23</sup> Team Baden
- <sup>24</sup> Beobachter der Stadt Bülach (BSB)
- <sup>25</sup> Freie Liste Gossau FLiG
- <sup>26</sup> Alternative pour Monthey
- <sup>27</sup> Entente morgienne
- <sup>28</sup> Olten jetzt!
- <sup>29</sup> Gemeindeverein
- <sup>30</sup> FORUM
- <sup>31</sup> Indépendant (1/-) Union Pulliérane - Vaud Libre - PDC - Vert'libéraux (16/7)
- <sup>32</sup> Quartierverein
- <sup>33</sup> Décroissance-Alternatives (16/4) Vevey-Libre (16/1)
- <sup>34</sup> Dorfteil Anglikon (1/-), Parteilos (1/-)
- <sup>35</sup> Xunder Menschen Verstand (XMV)
- <sup>36</sup> CS-POP-Verts
- <sup>37</sup> Ecublens forum d'opinions libres
- <sup>38</sup> Gens de Gland
- <sup>39</sup> L20
- <sup>40</sup> La Tour-de-Peilz Libre & PBD (4/2) Hors parti (1/-)
- <sup>41</sup> Groupe apolitique du Grand-Saconnex GAG
- <sup>42</sup> Freie Wähler Münsingen
- <sup>43</sup> Forum Muri-Gümligen
- <sup>44</sup> Freies Spiez
- <sup>45</sup> Gauche sociale (1/0) Vivre à Thônex (1/-)
- <sup>46</sup> Veyrier ensemble
- <sup>47</sup> Jung und Aktiv
- <sup>48</sup> fdU Die Unabhängigen
- <sup>49</sup> Entente aiglonne
- <sup>50</sup> Indépendants de gauche
- <sup>51</sup> US Indipendenti
- <sup>52</sup> CDC Centre droite Crissier (32/9) ROLC Rassemblement des opinions libres Crissier (19/7)
- <sup>53</sup> Forum neuvevillois
- <sup>54</sup> Ralliement des Prévôtois jurassiens (4/2) Le Rauraque (4/1) Interface (4/2)
- <sup>55</sup> Ensemble à gauche EAG
- <sup>56</sup> GdU Gruppe der Unabhängigen

## Fussnoten zu Tabelle T 10.2 Indications relatives au tableau T 10.2

- <sup>1</sup> Stadtpräsident/-in, Stadtmann (in den Städten und Gemeinden der Kantone Genf und Neuenburg wechselt das Präsidium jährlich). / Maire, président (dans les villes et communes des cantons de Genève et de Neuchâtel, le maire ou le président change chaque année).
- <sup>2</sup> Kanton Basel-Stadt / Canton de Bâle-Ville
- <sup>3</sup> Parteilos / sans parti
- <sup>4</sup> Pro Aarau
- <sup>5</sup> Libre et indépendant
- <sup>6</sup> Freie Liste Verda
- <sup>7</sup> Chrapfe & Hirne
- <sup>8</sup> Parti indépendant nyonnais (1/-) Développement Raisonnable (1/-)
- <sup>9</sup> Bürgerliches Forum Positives Wädenswil
- <sup>10</sup> CSP-Zug
- <sup>11</sup> Team Baden(2/1) Parteilos (1/-)
- <sup>12</sup> Forum
- <sup>13</sup> Alternative pour Monthey
- <sup>14</sup> Vevey Libre Freie Gruppe
- <sup>15</sup> Altstätten Plus (1/-) Parteilos (2/-)
- <sup>16</sup> Freie Gruppe
- <sup>17</sup> Ecublens forum d'opinions libres
- <sup>18</sup> GDG (Gens de Gland)
- <sup>19</sup> L20
- <sup>20</sup> Bürgervereinigung Ittigen (BVI)
- <sup>21</sup> Freie Wähler Müsingen (1/1) Parteilos (1/1)
- <sup>22</sup> Forum Muri-Gümligen
- <sup>23</sup> Neue Liste Oberwil
- <sup>24</sup> PRO Oftringen
- <sup>25</sup> Unabhängig
- <sup>26</sup> Freies Spiez
- <sup>27</sup> Veyrier ensemble
- <sup>28</sup> Frischluft
- <sup>29</sup> Entente communale
- <sup>30</sup> ROLC Rassemblement des opinions libres de Crissier
- <sup>31</sup> Forum Neuvevillois
- <sup>32</sup> Ralliement des prévôtois jurassiens (RPJ) (1/-) / Interface (1/1)
- <sup>33</sup> Zukunft Suhr (2/-) / 1 Parteilos (1/1)
- <sup>34</sup> Bündnis Zermatt

## Glossar: Abkürzungen der politischen Parteien Glossaire des abréviations des partis politiques

<b>FDP / PLR</b>	Freisinnig-Demokratische Partei (FDP. Die Liberalen) / Parti libéral-radical (PLR. Les Libéraux-Radicaux)
<b>CVP / PDC</b>	Christlichdemokratische Volkspartei der Schweiz / Parti démocrate-chrétien suisse
<b>SP / PS</b>	Sozialdemokratische Partei der Schweiz / Parti socialiste suisse
<b>SVP / UDC</b>	Schweizerische Volkspartei / Union démocratique du centre
<b>EVP / PEV</b>	Evangelische Volkspartei der Schweiz / Parti évangélique populaire suisse
<b>BDP / PBD</b>	Bürgerlich-Demokratische Partei / Parti Bourgeois-Démocratique
<b>GPS / PES</b>	Grüne; Grüne Partei der Schweiz / Verts; Parti écologiste suisse
<b>GLP / PVL</b>	Grünliberale Partei / Parti vert-libéral
<b>LP / PL</b>	Libérale Partei / Parti libéral
<b>CSP / PCS</b>	Christlichsoziale Partei / Parti chrétien-social
<b>PdA / PST</b>	Partei der Arbeit / Parti suisse du travail
<b>PSA</b>	Parti socialiste autonome / Partito socialista autonomo
<b>GA / ASV</b>	Grün-Alternative / Alternative socialiste verte
<b>SD / DS</b>	Schweizer Demokraten / Démocrates suisses
<b>EDU / PEV</b>	Eidgenössisch-Demokratische Union / Parti évangélique populaire suisse
<b>FPS / PSL</b>	Freiheits-Partei der Schweiz / Parti suisse de la liberté
<b>Lega</b>	Lega dei Ticinesi
<b>Sol. / Sol.</b>	Solidarität / SolidaritéS
<b>MCR, MCG</b>	Mouvement Citoyens Romands, Mouvement Citoyens Genevois

Sitzverteilung in den städtischen Exekutiven, 1. August 2017  
Répartition des sièges dans les exécutifs communaux, 1<sup>er</sup> août 2017

Städte mit ... Einwohnern Villes de ... habitants	Alle Parteien / Ensemble des partis				FDP / PLR		CVP / PDC		SP / PS		SVP / UDC		EVP / PEV		BDP / PBD		GPS / PES		GLP / PVL	
	Total / En tout	Davon Frauen Dont femmes	Davon vollamtlich (mind. 80%) / Dont à plein temps (soit à au moins 80%)		Total / En tout	Davon Frauen Dont femmes	Total / En tout	Davon Frauen Dont femmes	Total / En tout	Davon Frauen Dont femmes	Total / En tout	Davon Frauen Dont femmes	Total / En tout	Davon Frauen Dont femmes	Total / En tout	Davon Frauen Dont femmes	Total / En tout	Davon Frauen Dont femmes	Total / En tout	Davon Frauen Dont femmes
			Total / En tout	Davon Frauen Dont femmes																
<b>100 000 und mehr / 100 000 et plus</b>																				
Basel <sup>2</sup>	7	2	7	2	1	-	1	-	3	1	-	-	-	-	-	-	1	1 <sup>1</sup>	-	-
Bern	5	2	5	2	-	-	1	-	2	1	-	-	-	-	-	-	2 <sup>1</sup>	1	-	-
Genève	5	2	5	2	-	-	1	-	2	1	-	-	-	-	-	-	1	1	-	-
Lausanne	7	2	7	2	1	-	-	-	3 <sup>1</sup>	1	-	-	-	-	-	-	2	1	-	-
Winterthur	7	2	7	2	2	1	1 <sup>1</sup>	-	2	1	1	-	-	-	-	-	1	-	-	-
Zürich	9	2	9	2	2	-	1	-	4	2 <sup>1</sup>	-	-	-	-	-	-	1	-	-	-
<b>50 000–99 999</b>																				
Biel-Bienne	5	2	5	2	1	1	-	-	2 <sup>1</sup>	-	1	-	-	-	-	-	1	1	-	-
Lugano	7	1	1	-	2	-	1	-	1	1	-	-	-	-	-	-	-	-	-	-
Luzern	5	2	5	2	1	-	1	1	1 <sup>1</sup>	-	-	-	-	-	-	-	1	-	1	1
St. Gallen	5	1	5	1	1 <sup>1</sup>	-	1	-	2	1	-	-	-	-	-	-	-	-	-	-
<b>20 000–49 999</b>																				
Aarau	7	4	1	1	2	-	1	-	2	2 <sup>1</sup>	1	1	-	-	-	-	-	-	-	-
Allschwil	7	1	-	-	2	1 <sup>1</sup>	2	-	2	-	1	-	-	-	-	-	-	-	-	-
Baar	7	2	1	-	2 <sup>1</sup>	-	3	1	-	-	1	-	-	-	-	-	-	-	-	-
Bellinzona	7	-	-	-	3	-	1	-	2 <sup>1</sup>	-	-	-	-	-	-	-	-	-	-	-
Bulle	9	3	1	-	3 <sup>1</sup>	1	1	1	3	1	1	-	-	-	-	-	-	-	-	-
Carouge (GE)	3	2	-	-	1	1	-	-	1	1	-	-	-	-	-	-	1 <sup>1</sup>	-	-	-
Chur	3	-	3	-	1 <sup>1</sup>	-	-	-	1	-	-	-	-	-	-	-	-	-	-	-
Dietikon	7	1	1	-	1 <sup>1</sup>	-	1	-	1	1	3	-	1	-	-	-	-	-	-	-
Dübendorf	7	1	-	-	1	-	1	-	-	-	2	-	-	-	1 <sup>1</sup>	-	-	-	2	1
Emmen	5	1	5	1	2 <sup>1</sup>	-	1	-	1	1	1	-	-	-	-	-	-	-	-	-
Frauenfeld	5	2	1	-	1 <sup>1</sup>	-	1	1	1	1	1	-	-	-	-	-	-	-	-	-
Fribourg	5	2	5	2	1	1	1	-	2 <sup>1</sup>	1	-	-	-	-	-	-	-	-	-	-
Horgen	9	4	-	-	4	2	1	1	1	-	2 <sup>1</sup>	1	-	-	-	-	-	-	-	-
Köniz	5	2	5	2	1	-	-	-	1	1	1 <sup>1</sup>	-	-	-	-	-	1	1	1	-
Kreuzlingen	4	2	1	-	-	-	1	-	1	1	-	-	1	-	-	-	-	-	-	-
Kriens	5	1	5	1	1	-	2	-	1	1	-	-	-	-	-	-	1 <sup>1</sup>	-	-	-
La Chaux-de-Fonds	5	2	5	2	1	1	-	-	2 <sup>1</sup>	1	1	-	-	-	-	-	-	-	-	-
Lancy	3	-	-	-	-	-	1	-	1	-	-	-	-	-	-	-	1 <sup>1</sup>	-	-	-
Meyrin	3	1	-	-	-	-	1 <sup>1</sup>	-	1	1	-	-	-	-	-	-	1	-	-	-
Montreux	7	1	1	-	4 <sup>1</sup>	-	-	-	2	1	-	-	-	-	-	-	1	-	-	-
Neuchâtel	5	2	5	2	2 <sup>1</sup>	1	-	-	2	-	-	-	-	-	-	-	1	1	-	-
Nyon	7	3	-	-	2	1	-	-	2	2	-	-	-	-	-	-	-	-	1	-
Rapperswil-Jona	7	1	3	-	2 <sup>1</sup>	-	2	-	-	-	1	-	-	-	-	-	1	1	-	-
Renens (VD)	7	4	1	-	1	-	-	-	3 <sup>1</sup>	2	-	-	-	-	-	-	1	1	-	-
Riehen	7	3	-	-	1	1	1	-	1	-	-	-	2	2	-	-	-	-	-	-
Schaffhausen	5	1	-	-	1	-	-	-	1 <sup>1</sup>	-	1	-	-	-	-	-	-	-	1	1
Sion	9	2	1	-	3 <sup>1</sup>	1	3	1	1	-	1	-	-	-	-	-	1	-	-	-
Thun	5	1	1	-	-	-	1	-	2	1	2 <sup>1</sup>	-	-	-	-	-	-	-	-	-
Uster	7	3	2	1	2	-	-	-	3	3	2 <sup>1</sup>	-	-	-	-	-	-	-	-	-
Vernier	3	-	3	-	1	-	-	-	1	-	-	-	-	-	-	-	1 <sup>1</sup>	-	-	-
Wädenswil	7	1	-	-	2	1	1 <sup>1</sup>	-	1	-	1	-	1	-	-	-	-	-	-	-
Wettingen	7	1	1	-	2	-	2 <sup>1</sup>	-	2	1	-	-	-	-	-	-	-	-	-	-
Wetzikon (ZH)	7	2	-	-	1	1	1	-	1	-	2	-	1 <sup>1</sup>	-	-	-	-	-	1	1





Städte mit ... Einwohnern Villes de ... habitants	Alle Parteien / Ensemble des partis				FDP / PLR		CVP / PDC		SP / PS		SVP / UDC		EVP / PEV		BDP / PBD		GPS / PES		GLP / PVL	
	Total / En tout	Davon Frauen Dont femmes	Davon vollamtlich (mind. 80%) / Dont à plein temps (soit à au moins 80%)		Total / En tout	Davon Frauen Dont femmes	Total / En tout	Davon Frauen Dont femmes	Total / En tout	Davon Frauen Dont femmes	Total / En tout	Davon Frauen Dont femmes	Total / En tout	Davon Frauen Dont femmes	Total / En tout	Davon Frauen Dont femmes	Total / En tout	Davon Frauen Dont femmes	Total / En tout	Davon Frauen Dont femmes
			Total / En tout	Davon Frauen Dont femmes																
Wil (SG)	5	2	2	2	1	-	1	1 <sup>1</sup>	1	-	-	-	-	-	-	-	1	-	-	-
Yverdon-les-Bains	7	3	1	-	4 <sup>1</sup>	2	-	-	2	-	-	-	-	-	-	-	1	1	-	-
Zug	5	1	5	1	1	-	1	-	1 <sup>1</sup>	-	1	-	-	-	-	-	-	-	-	-
<b>15 000–19 999</b>																				
Adliswil	7	1	-	-	2 <sup>1</sup>	1	2	-	-	-	2	-	-	-	-	-	-	-	-	-
Baden	7	2	1	-	1	-	2	-	1	1	-	-	-	-	-	-	-	-	-	-
Binningen	7	3	-	-	3 <sup>1</sup>	1	-	-	3	2	1	-	-	-	-	-	-	-	-	-
Bülach	7	1	-	-	2	1	-	-	1	-	3	-	1 <sup>1</sup>	-	-	-	-	-	-	-
Burgdorf	7	3	1	-	-	-	-	-	2 <sup>1</sup>	1	-	-	1	1	2	1	1	-	1	-
Cham	5	1	-	-	1	-	2 <sup>1</sup>	1	-	-	1	-	-	-	-	-	-	-	-	-
Einsiedeln	9	-	-	-	2	-	2	-	2	-	3 <sup>1</sup>	-	-	-	-	-	-	-	-	-
Freienbach	7	1	-	-	3	-	1 <sup>1</sup>	-	-	-	3	1	-	-	-	-	-	-	-	-
Glarus Nord	7	1	1	-	1 <sup>1</sup>	-	1	-	-	-	2	-	-	-	-	-	1	1	1	-
Gossau (SG)	4	2	2	-	2	1	1	1	-	-	-	-	-	-	-	-	-	-	-	-
Grenchen	15	2	1	-	4 <sup>1</sup>	-	2	-	4	1	4	-	-	-	-	-	-	-	1	1
Herisau	7	4	1	-	2	2	1	1	1	-	2 <sup>1</sup>	-	-	-	-	-	-	-	-	-
Illnau-Effretikon	9	2	9	2	3	1	-	-	3 <sup>1</sup>	1	3	-	-	-	-	-	-	-	-	-
Kloten	7	3	-	-	1	-	1	1	1	1	2 <sup>1</sup>	-	1	-	-	-	1	1	-	-
Langenthal	7	1	1	-	2	-	-	-	2 <sup>1</sup>	-	2	1	-	-	-	-	1	-	-	-
Locarno	7	-	-	-	3 <sup>1</sup>	-	2	-	1	-	-	-	-	-	-	-	-	-	-	-
Martigny	9	3	-	-	5	2 <sup>1</sup>	3	1	1	-	-	-	-	-	-	-	-	-	-	-
Mendrisio	7	-	-	-	2	-	3 <sup>1</sup>	-	1	-	-	-	-	-	-	-	-	-	-	-
Monthey	9	-	-	-	2	-	3 <sup>1</sup>	-	2	-	-	-	-	-	-	-	-	-	-	-
Morges	7	3	1	-	2	1	-	-	4 <sup>1</sup>	1	-	-	-	-	-	-	1	1	-	-
Muttenz	7	2	-	-	1	-	2 <sup>1</sup>	1	2	1	-	-	1	-	-	-	1	-	-	-
Olten	5	2	1	-	1	-	1 <sup>1</sup>	-	2	1	-	-	-	-	-	-	1	1	-	-
Onex	3	2	2	1	1	-	-	-	1	1 <sup>1</sup>	-	-	-	-	-	-	1	1	-	-
Opfikon	7	1	-	-	2 <sup>1</sup>	-	1	-	1	-	1	-	-	-	-	-	-	-	1	-
Ostermundigen	7	3	1	-	1	-	-	-	2	1	2	1	-	-	-	-	-	-	1	1
Pratteln	7	1	-	-	3 <sup>1</sup>	-	1	-	1	1	1	-	-	-	-	-	-	-	-	-
Pully	5	1	1	-	4 <sup>1</sup>	1	-	-	1	-	-	-	-	-	-	-	-	-	-	-
Regensdorf	7	-	-	-	1	-	2	-	-	-	3 <sup>1</sup>	-	-	-	-	-	-	-	-	-
Reinach (BL)	7	2	-	-	2	-	2	1	3 <sup>1</sup>	1	-	-	-	-	-	-	-	-	-	-
Schlieren	7	2	-	-	2	2	1	-	2 <sup>1</sup>	-	2	-	-	-	-	-	-	-	-	-
Sierre	9	1	1	-	3	1	4 <sup>1</sup>	-	1	-	-	-	-	-	-	-	-	-	-	-
Solothurn	30	13	1	-	8 <sup>1</sup>	2	5	1	9	6	2	1	-	-	-	-	5	3	1	-
Steffisburg	7	2	1	-	1	-	-	-	2	1	2 <sup>1</sup>	1	-	-	-	-	-	-	1	-
Thalwil	9	2	-	-	3 <sup>1</sup>	-	2	1	2	1	-	-	-	-	-	-	-	-	-	-
Vevey	5	1	5	1	1	-	-	-	1	-	-	-	-	-	-	-	1	1 <sup>1</sup>	-	-
Volketswil	7	2	-	-	2	1	1 <sup>1</sup>	-	-	-	3	1	-	-	-	-	-	-	-	-
Wallisellen	7	2	-	-	2	1	1	-	2	1	1 <sup>1</sup>	-	-	-	-	-	-	-	-	-
Wohlen (AG)	7	-	1	-	1	-	2	-	1	-	1	-	-	-	-	-	1	-	-	-
<b>10 000–14 999</b>																				
Aesch (BL)	7	5	-	-	3	2 <sup>1</sup>	1	1	2	2	1	-	-	-	-	-	-	-	-	-
Affoltern am Albis	7	1	-	-	2	-	-	-	1	-	2	1	-	-	-	-	-	-	-	-
Altstätten	7	-	1	-	2	-	1	-	-	-	1	-	-	-	-	-	-	-	-	-



Städte mit ... Einwohnern Villes de ... habitants	Alle Parteien / Ensemble des partis				FDP / PLR		CVP / PDC		SP / PS		SVP / UDC		EVP / PEV		BDP / PBD		GPS / PES		GLP / PVL	
	Total / En tout	Davon Frauen Dont femmes	Davon vollamtlich (mind. 80%) / Dont à plein temps (soit à au moins 80%)		Total / En tout	Davon Frauen Dont femmes	Total / En tout	Davon Frauen Dont femmes	Total / En tout	Davon Frauen Dont femmes	Total / En tout	Davon Frauen Dont femmes	Total / En tout	Davon Frauen Dont femmes	Total / En tout	Davon Frauen Dont femmes	Total / En tout	Davon Frauen Dont femmes	Total / En tout	Davon Frauen Dont femmes
			Total / En tout	Davon Frauen Dont femmes																
Amriswil	9	2	1	-	2	-	1	-	1	1	4 <sup>1</sup>	1	-	-	-	-	-	-	-	-
Arbon	5	-	1	-	2 <sup>1</sup>	-	1	-	1	-	1	-	-	-	-	-	-	-	-	-
Arth	9	3	-	-	2	-	4 <sup>1</sup>	2	-	-	3	1	-	-	-	-	-	-	-	-
Bassersdorf	7	1	-	-	4	1 <sup>1</sup>	-	-	-	-	1	-	-	-	-	-	-	-	-	-
Belp	7	1	-	-	-	-	-	-	2	-	3 <sup>1</sup>	-	1	1	-	-	-	-	-	-
Birsfelden	5	3	-	-	1 <sup>1</sup>	-	1	-	2	2	-	-	-	-	-	-	-	-	-	-
Brig-Glis	7	2	-	-	1	-	1	1	1	-	2	1	-	-	-	-	-	-	-	-
Brugg	5	1	1	-	2 <sup>1</sup>	-	1	-	2	1	-	-	-	-	-	-	-	-	-	-
Buchs (SG)	7	1	1	-	2	1	1	-	2 <sup>1</sup>	-	1	-	-	-	-	-	-	-	-	-
Chêne-Bougeries	3	1	-	-	2	1	-	-	-	-	-	-	-	-	-	-	1 <sup>1</sup>	-	-	-
Davos	5	1	1	-	2 <sup>1</sup>	-	-	-	1	-	1	1	-	-	1	-	-	-	-	-
Delémont	5	3	1	-	-	-	1	1	1	1	-	-	-	-	-	-	-	-	-	-
Ebikon	5	1	-	-	1	-	2 <sup>1</sup>	1	-	-	-	-	-	-	-	-	-	-	-	-
Ecublens (VD)	7	3	-	-	2	-	-	-	3	2	-	-	-	-	-	-	1	1	-	-
Flawil	7	1	2	-	3	1	2 <sup>1</sup>	-	1	-	-	-	-	-	-	-	-	-	-	-
Gland	7	3	-	-	2	2	-	-	1	-	-	-	-	-	-	-	-	-	-	-
Glarus	7	1	1	-	2 <sup>1</sup>	-	1	1	1	-	2	-	-	-	1	-	-	-	-	-
Hinwil	7	1	-	-	3	1	-	-	1	-	3 <sup>1</sup>	-	-	-	-	-	-	-	-	-
Horw	5	1	-	-	1 <sup>1</sup>	-	2	1	-	-	1	-	-	-	-	-	-	-	-	-
Ittigen	7	2	1	-	-	-	-	-	2	1	1	-	-	-	-	-	-	-	-	-
Küsnacht (ZH)	9	2	-	-	3 <sup>1</sup>	1	-	-	1	-	3	-	-	-	-	-	-	-	1	1
La Tour-de-Peilz	5	1	-	-	3 <sup>1</sup>	-	1	-	1	1	-	-	-	-	-	-	-	-	-	-
Le Grand-Saconnex	3	-	1	-	1 <sup>1</sup>	-	1	-	-	-	-	-	-	-	-	-	1	-	-	-
Le Locle	5	-	-	-	2	-	-	-	-	-	-	-	-	-	-	-	1	-	-	-
Liestal	5	1	-	-	1	-	-	-	2	1	-	-	-	-	-	-	1 <sup>1</sup>	-	-	-
Lyss	5	-	1	-	2 <sup>1</sup>	-	-	-	1	-	1	-	-	-	1	-	-	-	-	-
Männedorf	8	2	-	-	3 <sup>1</sup>	-	2	1	-	-	1	-	-	-	-	-	-	-	2	1
Meilen	9	3	-	-	4 <sup>1</sup>	2	-	-	1	1	1	-	-	-	-	-	-	-	-	-
Möhlin	5	1	-	-	1	1	-	-	1	-	2 <sup>1</sup>	-	-	-	-	-	-	-	-	-
Münchenbuchsee	7	1	1	-	-	-	-	-	2	-	4 <sup>1</sup>	1	1	-	-	-	-	-	-	-
Münchenstein	7	2	-	-	2	1	1 <sup>1</sup>	-	2	1	1	-	-	-	-	-	-	-	1	-
Münsingen	8	4	1	-	1	-	-	-	1	1	1	-	1	-	-	-	2 <sup>1</sup>	1	-	-
Muri bei Bern	7	2	1	-	3 <sup>1</sup>	1	-	-	2	1	1	-	-	-	-	-	-	-	-	-
Neuhausen am Rheinfall	5	1	1	-	1 <sup>1</sup>	-	1	-	2	1	1	-	-	-	-	-	-	-	-	-
Oberwil (BL)	7	2	-	-	2	1	2	1	1	-	1 <sup>1</sup>	-	-	-	-	-	-	-	-	-
Oftringen	5	-	1	-	2	-	-	-	1	-	1	-	-	-	-	-	-	-	-	-
Pfäffikon	7	2	-	-	2	-	1	-	-	-	1 <sup>1</sup>	-	2	1	-	-	-	-	-	-
Plan-les-Quates	3	1	-	-	1	1	1	-	-	-	-	-	-	-	-	-	1 <sup>1</sup>	-	-	-
Prilly	5	1	-	-	2 <sup>1</sup>	-	-	-	2	1	-	-	-	-	-	-	1	-	-	-
Rheinfelden	5	1	1	-	2 <sup>1</sup>	1	-	-	-	-	1	-	-	-	-	-	-	-	1	-
Richterswil	9	2	-	-	3 <sup>1</sup>	1	1	-	2	1	1	-	-	-	-	-	-	-	-	-
Risch	5	-	-	-	2	-	2 <sup>1</sup>	-	-	-	1	-	-	-	-	-	-	-	-	-
Romanshorn	9	3	1	-	3 <sup>1</sup>	-	1	1	-	-	1	1	-	-	-	-	1	-	-	-
Rüti (ZH)	9	4	-	-	3 <sup>1</sup>	-	2	1	2	1	-	-	1	1	-	-	-	-	1	1
Sarnen	7	2	-	-	1	-	3 <sup>1</sup>	1	-	-	2	-	-	-	-	-	-	-	-	-
Schwyz	9	1	-	-	3	-	3	1	-	-	3 <sup>1</sup>	-	-	-	-	-	-	-	-	-
Spiez	7	3	1	1	-	-	-	-	1	1	3	1 <sup>1</sup>	1	1	1	-	-	-	-	-

	LP / PL		CSP / PCS		PdA / PST		PSA / PSA		GA / ASV		SD / DS		EDU / PEV		FPS / PSL		Lega Lega		Sol. / Sol.		MCR MCG		Übrige Parteien Autres partis	
	Total / En tout	Davon Frauen Dont femmes	Total / En tout	Davon Frauen Dont femmes	Total / En tout	Davon Frauen Dont femmes	Total / En tout	Davon Frauen Dont femmes	Total / En tout	Davon Frauen Dont femmes	Total / En tout	Davon Frauen Dont femmes	Total / En tout	Davon Frauen Dont femmes	Total / En tout	Davon Frauen Dont femmes	Total / En tout	Davon Frauen Dont femmes	Total / En tout	Davon Frauen Dont femmes	Total / En tout	Davon Frauen Dont femmes	Total / En tout	Davon Frauen Dont femmes
-	-	-	-	-	-	-	-	-	-	-	-	-	-	-	-	-	-	-	-	-	-	-	1 <sup>16</sup>	-
-	-	-	-	-	-	-	-	-	-	-	-	-	-	-	-	-	-	-	-	-	-	-	-	-
-	-	-	-	-	-	-	-	-	-	-	-	-	-	-	-	-	-	-	-	-	-	-	-	-
-	-	-	-	-	-	-	-	-	-	-	-	-	-	-	-	-	-	-	-	-	-	-	2 <sup>3</sup>	-
-	-	-	-	-	-	-	-	-	-	1	-	-	-	-	-	-	-	-	-	-	-	-	-	-
-	-	-	-	-	-	-	-	-	-	-	-	-	-	-	-	-	-	-	-	-	-	-	1 <sup>3</sup>	1
-	-	1	-	-	-	-	-	-	-	-	-	-	-	-	-	-	-	-	-	-	-	-	1 <sup>1,3</sup>	-
-	-	-	-	-	-	-	-	-	-	-	-	-	-	-	-	-	-	-	-	-	-	-	1 <sup>3</sup>	-
-	-	-	-	-	-	-	-	-	-	-	-	-	-	-	-	-	-	-	-	-	-	-	-	-
-	-	-	-	-	-	-	-	-	-	-	-	-	-	-	-	-	-	-	-	-	-	-	-	-
-	-	2 <sup>1</sup>	-	1	1	-	-	-	-	-	-	-	-	-	-	-	-	-	-	-	-	-	-	-
-	-	-	-	-	-	-	-	-	-	-	-	-	-	-	-	-	-	-	-	-	-	-	2 <sup>3</sup>	-
-	-	-	-	-	-	-	-	-	-	-	-	-	-	-	-	-	-	-	-	-	-	-	1 <sup>1,17</sup>	-
-	-	-	-	-	-	-	-	-	-	-	-	-	-	-	-	-	-	-	-	-	-	-	1 <sup>3</sup>	-
-	-	-	-	-	-	-	-	-	-	-	-	-	-	-	-	-	-	-	-	-	-	-	4 <sup>1,18</sup>	1
-	-	-	-	-	-	-	-	-	-	-	-	-	-	-	-	-	-	-	-	-	-	-	-	-
-	-	-	-	-	-	-	-	-	-	-	-	-	-	-	-	-	-	-	-	-	-	-	1 <sup>19</sup>	-
-	-	-	-	-	-	-	-	-	-	-	-	-	-	-	-	-	-	-	-	-	-	-	4 <sup>1,20</sup>	1
-	-	-	-	-	-	-	-	-	-	-	-	-	-	-	-	-	-	-	-	-	-	-	1 <sup>3</sup>	-
-	-	-	-	-	-	-	-	-	-	-	-	-	-	-	-	-	-	-	-	-	-	-	-	-
-	-	-	-	2 <sup>1</sup>	-	-	-	-	-	-	-	-	-	-	-	-	-	-	-	-	-	-	-	-
-	-	-	-	-	-	-	-	-	-	-	-	-	-	-	-	-	-	-	-	-	-	-	1 <sup>3</sup>	-
-	-	-	-	-	-	-	-	-	-	-	-	-	-	-	-	-	-	-	-	-	-	-	-	-
-	-	-	-	-	-	-	-	-	-	-	-	-	-	-	-	-	-	-	-	-	-	-	3 <sup>3</sup>	-
-	-	-	-	-	-	-	-	-	-	-	-	-	-	-	-	-	-	-	-	-	-	-	1 <sup>3</sup>	-
-	-	-	-	-	-	-	-	-	-	-	-	-	-	-	-	-	-	-	-	-	-	-	-	-
-	-	-	-	-	-	-	-	-	-	-	-	-	-	-	-	-	-	-	-	-	-	-	2 <sup>21</sup>	2
-	-	-	-	-	-	-	-	-	-	-	-	-	-	-	-	-	-	-	-	-	-	-	1 <sup>22</sup>	-
-	-	-	-	-	-	-	-	-	-	-	-	-	-	-	-	-	-	-	-	-	-	-	-	-
-	-	-	-	-	-	-	-	-	-	-	-	-	-	-	-	-	-	-	-	-	-	-	1 <sup>23</sup>	-
-	-	-	-	-	-	-	-	-	-	-	-	-	-	-	-	-	-	-	-	-	-	-	1 <sup>1,24</sup>	-
-	-	-	-	-	-	-	-	-	-	-	-	-	-	-	-	-	-	-	-	-	-	-	1 <sup>3</sup>	1
-	-	-	-	-	-	-	-	-	-	-	-	-	-	-	-	-	-	-	-	-	-	-	-	-
-	-	-	-	-	-	-	-	-	-	-	-	-	-	-	-	-	-	-	-	-	-	-	1 <sup>3</sup>	-
-	-	-	-	-	-	-	-	-	-	-	-	-	-	-	-	-	-	-	-	-	-	-	2 <sup>3</sup>	-
-	-	-	-	-	-	-	-	-	-	-	-	-	-	-	-	-	-	-	-	-	-	-	-	-
-	-	-	-	-	-	-	-	-	-	-	-	-	-	-	-	-	-	-	-	-	-	-	3 <sup>3</sup>	1
-	-	-	-	-	-	-	-	-	-	-	-	-	-	-	-	-	-	-	-	-	-	-	-	-
-	-	-	-	-	-	-	-	-	-	-	-	-	-	-	-	-	-	-	-	-	-	-	1 <sup>25</sup>	1
-	-	-	-	-	-	-	-	-	-	-	-	-	-	-	-	-	-	-	-	-	-	-	-	-
-	-	-	-	-	-	-	-	-	-	-	-	-	-	-	-	-	-	-	-	-	-	-	1 <sup>26</sup>	-

Städte mit ... Einwohnern Villes de ... habitants	Alle Parteien / Ensemble des partis				FDP / PLR		CVP / PDC		SP / PS		SVP / UDC		EVP / PEV		BDP / PBD		GPS / PES		GLP / PVL	
	Total / En tout	Davon Frauen Dont femmes	Davon vollamtlich (mind. 80%) / Dont à plein temps (soit à au moins 80%)		Total / En tout	Davon Frauen Dont femmes	Total / En tout	Davon Frauen Dont femmes	Total / En tout	Davon Frauen Dont femmes	Total / En tout	Davon Frauen Dont femmes	Total / En tout	Davon Frauen Dont femmes	Total / En tout	Davon Frauen Dont femmes	Total / En tout	Davon Frauen Dont femmes	Total / En tout	Davon Frauen Dont femmes
			Total / En tout	Davon Frauen Dont femmes																
Spreitenbach	5	2	1	-	2 <sup>1</sup>	1	2	-	-	-	-	-	-	-	-	-	-	-	-	-
Stäfa	9	4	-	-	4 <sup>1</sup>	1	1	1	2	1	-	-	-	-	-	-	-	2	1	-
Thônex	3	-	-	-	2 <sup>1</sup>	-	1	-	-	-	-	-	-	-	-	-	-	-	-	-
Uzwil	7	3	1	-	2	-	3 <sup>1</sup>	2	2	1	-	-	-	-	-	-	-	-	-	-
Versoix	3	1	-	-	1 <sup>1</sup>	-	1	-	1	1	-	-	-	-	-	-	-	-	-	-
Veyrier*	3	2	-	-	1	1	1 <sup>1</sup>	-	-	-	-	-	-	-	-	-	-	-	-	-
Villars-sur-Glâne	9	3	1	1	2	-	2	1	4	2 <sup>1</sup>	-	-	-	-	-	-	1	-	-	-
Weinfelden	7	2	1	-	2 <sup>1</sup>	-	2	1	1	1	2	-	-	-	-	-	-	-	-	-
Worb*	7	1	1	-	2	1	-	-	1	-	1	-	1 <sup>1</sup>	-	1	-	1	-	-	-
Zofingen	7	3	1	-	1	-	1	1	2	1	-	-	-	-	-	-	1	1	1	-
Zollikofen	7	2	1	-	1	1	-	-	2	1	3 <sup>1</sup>	-	-	-	-	-	1	-	-	-
Zollikon	7	2	-	-	4	2 <sup>1</sup>	-	-	-	-	2	-	-	-	-	-	-	-	1	-
<b>Weniger als 10000 / Moins de 10000</b>																				
Aigle	5	2	-	-	3 <sup>1</sup>	1	-	-	1	-	-	-	-	-	-	-	1	1	-	-
Altdorf (UR)	7	1	-	-	2	-	3	1	2 <sup>1</sup>	-	-	-	-	-	-	-	-	-	-	-
Appenzell*	7	2	-	-	-	-	2	-	-	-	-	-	-	-	-	-	-	-	-	-
Arlesheim	7	1	-	-	3 <sup>1</sup>	-	-	-	1	-	-	-	-	-	-	-	-	-	-	-
Arosa*	5	1	-	-	1	1	1 <sup>1</sup>	-	-	-	-	-	-	-	1	-	-	-	-	-
Bussigny	5	2	-	-	2	1 <sup>1</sup>	-	-	2	1	-	-	-	-	-	-	-	-	-	-
Chiasso	5	2	-	-	2 <sup>1</sup>	1	1	-	1	-	-	-	-	-	-	-	-	-	-	-
Crissier	5	2	1	-	3 <sup>1</sup>	-	1	1	-	-	-	-	-	-	-	-	-	-	-	-
Interlaken	7	1	-	-	2	-	-	-	3 <sup>1</sup>	1	2	-	-	-	-	-	-	-	-	-
La Neuveville*	7	2	-	-	3 <sup>1</sup>	-	-	-	2	2	-	-	-	-	-	-	-	-	-	-
Lenzburg	5	2	-	-	1	-	1	1	1 <sup>1</sup>	-	1	-	1	1	-	-	-	-	-	-
Moutier*	9	3	-	-	1	-	3 <sup>1</sup>	1	-	-	1	-	-	-	-	-	-	-	-	-
Murten*	7	3	-	-	3 <sup>1</sup>	1	-	-	2	1	2	1	-	-	-	-	-	-	-	-
Payerne	5	1	1	1	4	1 <sup>1</sup>	-	-	1	-	-	-	-	-	-	-	-	-	-	-
Peseux*	5	1	-	-	5 <sup>1</sup>	1	-	-	-	-	-	-	-	-	-	-	-	-	-	-
Porrentruy*	7	1	-	-	1	-	3 <sup>1</sup>	1	1	-	-	-	-	-	-	-	-	-	-	-
Rorschach	5	1	1	-	1	-	1	-	2	1	1 <sup>1</sup>	-	-	-	-	-	-	-	-	-
St. Moritz	5	2	1	-	2	1	1	-	-	-	-	-	-	-	-	-	-	-	-	-
Stans	7	1	-	-	2	-	2 <sup>1</sup>	-	1	-	-	-	-	-	-	-	1	-	-	-
Steinhausen	5	3	-	-	2	2	2	1 <sup>1</sup>	-	-	-	-	-	-	-	-	1	-	-	-
Suhr	5	1	-	-	2	-	-	-	-	-	-	-	-	-	-	-	-	-	-	-
Sursee	5	2	-	-	2 <sup>1</sup>	1	2	-	1	1	-	-	-	-	-	-	-	-	-	-
Urdorf	7	1	-	-	2	-	1	-	1	-	1	-	1	1 <sup>1</sup>	-	-	-	-	-	-
Visp	9	1	1	-	1	-	6 <sup>1</sup>	1	1	-	1	-	-	-	-	-	-	-	-	-
Zermatt	7	2	-	-	-	-	6	1 <sup>1</sup>	-	-	-	-	-	-	-	-	-	-	-	-
Zuchwil*	11	3	-	-	3	1	1	-	4 <sup>1</sup>	2	2	-	-	-	-	-	1	-	-	-
<b>Alle / Tous</b>	<b>1129</b>	<b>301</b>	<b>181</b>	<b>39</b>	<b>321</b>	<b>73</b>	<b>184</b>	<b>44</b>	<b>226</b>	<b>93</b>	<b>151</b>	<b>17</b>	<b>20</b>	<b>9</b>	<b>9</b>	<b>1</b>	<b>56</b>	<b>23</b>	<b>24</b>	<b>10</b>

	LP / PL		CSP / PCS		PdA / PST		PSA / PSA		GA / ASV		SD / DS		EDU / PEV		FPS / PSL		Lega Lega		Sol. / Sol.		MCR MCG		Übrige Parteien Autres partis	
	Total / En tout	Davon Frauen Dont femmes	Total / En tout	Davon Frauen Dont femmes	Total / En tout	Davon Frauen Dont femmes	Total / En tout	Davon Frauen Dont femmes	Total / En tout	Davon Frauen Dont femmes	Total / En tout	Davon Frauen Dont femmes	Total / En tout	Davon Frauen Dont femmes	Total / En tout	Davon Frauen Dont femmes	Total / En tout	Davon Frauen Dont femmes	Total / En tout	Davon Frauen Dont femmes	Total / En tout	Davon Frauen Dont femmes	Total / En tout	Davon Frauen Dont femmes
	-	-	-	-	-	-	-	-	-	-	-	-	-	-	-	-	-	-	-	-	-	-	1 <sup>3</sup>	1
	-	-	-	-	-	-	-	-	-	-	-	-	-	-	-	-	-	-	-	-	-	-	-	-
	-	-	-	-	-	-	-	-	-	-	-	-	-	-	-	-	-	-	-	-	-	-	-	-
	-	-	-	-	-	-	-	-	-	-	-	-	-	-	-	-	-	-	-	-	-	-	-	-
	-	-	-	-	-	-	-	-	-	-	-	-	-	-	-	-	-	-	-	-	-	-	1 <sup>27</sup>	1
	-	-	-	-	-	-	-	-	-	-	-	-	-	-	-	-	-	-	-	-	-	-	-	-
	-	-	-	-	-	-	-	-	-	-	-	-	-	-	-	-	-	-	-	-	-	-	-	-
	-	-	-	-	-	-	-	-	-	-	-	-	-	-	-	-	-	-	-	-	-	-	1 <sup>13</sup>	-
	-	-	-	-	-	-	-	-	-	-	-	-	-	-	-	-	-	-	-	-	-	-	-	-
	-	-	-	-	-	-	-	-	-	-	-	-	-	-	-	-	-	-	-	-	-	-	-	-
	-	-	-	-	-	-	-	-	-	-	-	-	-	-	-	-	-	-	-	-	-	-	-	-
	-	-	-	-	-	-	-	-	-	-	-	-	-	-	-	-	-	-	-	-	-	-	5 <sup>13</sup>	2
	-	-	-	-	-	-	-	-	-	-	-	-	-	-	-	-	-	-	-	-	-	-	3 <sup>28</sup>	1
	-	-	-	-	-	-	-	-	-	-	-	-	-	-	-	-	-	-	-	-	-	-	2 <sup>3</sup>	-
	-	-	-	-	-	-	-	-	-	-	-	-	-	-	-	-	-	-	-	-	-	-	1 <sup>29</sup>	-
	-	-	-	-	-	-	-	-	-	-	-	-	-	-	-	1	1	-	-	-	-	-	-	-
	-	-	-	-	-	-	-	-	-	-	-	-	-	-	-	-	-	-	-	-	-	-	1 <sup>30</sup>	1
	-	-	-	-	-	-	-	-	-	-	-	-	-	-	-	-	-	-	-	-	-	-	2 <sup>31</sup>	-
	-	-	-	-	-	-	-	-	-	-	-	-	-	-	-	-	-	-	-	-	-	-	-	-
	-	-	-	-	-	2	1	-	-	-	-	-	-	-	-	-	-	-	-	-	-	-	2 <sup>32</sup>	1
	-	-	-	-	-	-	-	-	-	-	-	-	-	-	-	-	-	-	-	-	-	-	-	-
	-	-	2	-	-	-	-	-	-	-	-	-	-	-	-	-	-	-	-	-	-	-	-	-
	-	-	-	-	-	-	-	-	-	-	-	-	-	-	-	-	-	-	-	-	-	-	-	-
	-	-	-	-	-	-	-	-	-	-	-	-	-	-	-	-	-	-	-	-	-	-	2 <sup>13</sup>	1
	-	-	-	-	-	-	-	-	-	-	-	-	-	-	-	-	-	-	-	-	-	-	1 <sup>3</sup>	1
	-	-	-	-	-	-	-	-	-	-	-	-	-	-	-	-	-	-	-	-	-	-	-	-
	-	-	-	-	-	-	-	-	-	-	-	-	-	-	-	-	-	-	-	-	-	-	3 <sup>33</sup>	1
	-	-	-	-	-	-	-	-	-	-	-	-	-	-	-	-	-	-	-	-	-	-	-	-
	-	-	-	-	-	-	-	-	-	-	-	-	-	-	-	-	-	-	-	-	-	-	1 <sup>3</sup>	-
	-	-	-	-	-	-	-	-	-	-	-	-	-	-	-	-	-	-	-	-	-	-	-	-
	-	-	-	-	-	-	-	-	-	-	-	-	-	-	-	-	-	-	-	-	-	-	1 <sup>34</sup>	1
	-	-	-	-	-	-	-	-	-	-	-	-	-	-	-	-	-	-	-	-	-	-	-	-
	<b>2</b>	<b>-</b>	<b>7</b>	<b>-</b>	<b>7</b>	<b>2</b>	<b>2</b>	<b>1</b>	<b>3</b>	<b>1</b>	<b>-</b>	<b>-</b>	<b>2</b>	<b>-</b>	<b>-</b>	<b>-</b>	<b>7</b>	<b>1</b>	<b>1</b>	<b>-</b>	<b>-</b>	<b>-</b>	<b>105</b>	<b>26</b>

Quellen: BFS, SSV  
Sources: OFS, UVS

<sup>1-34</sup> Fussnoten siehe Seite 103 / indications voir page 103

\* keine statistische Stadt gemäss BFS-Definition / ne répond pas à la définition de ville statistique de l'OFS



# Öffentliche Finanzen

## Finances publiques

### Kommunale Einnahmen und Ausgaben

Die städtischen Finanzen bewegen sich zunehmend im roten Bereich. Bereits 2014 schloss die Mehrheit der im statistischen Jahrbuch verzeichneten Städte und städtischen Gemeinden ihre Rechnung mit einem Defizit ab. 54,9% von den 172 aufgeführten Städten verzeichneten 2015 rote Zahlen. Dies ist eine leichte Verbesserung zum Vorjahr 2014, in welchem noch 59% der 172 Städte ihre Rechnung im Minus abschlossen.

Während 61% aller Städte mit 20 000 bis 49 999 Einwohner/innen 2015 rote Zahlen zu verzeichnen hatten, schrieben 62% der Städte mit weniger als 10 000 Einwohner/innen ein Plus. Gemeinden mit einer Einwohnerzahl zwischen 10 000 und 14 999 schrieben in 58% der Fälle rote Zahlen. In Grossstädten sowie Städten mit 50 000 bis 99 999 Einwohner/innen und solchen mit 15 000 bis 19 999 Einwohner/innen hält sich die Anzahl Städte, welche das Jahr 2015 im Minus abgeschlossen haben, und solchen, die schwarze Zahlen verzeichneten, ungefähr die Waage.

Die Bereiche Bildung und soziale Sicherheit beanspruchten in den 172 Städten 2015 die mit Abstand grössten Anteile der Gesamtausgaben. So wurden 23% der Gesamtausgaben für Bildung sowie 21% für soziale Sicherheit eingesetzt.

### Steuern pro Einwohner/in

Abgesehen von Basel – der Stadtkanton kann nur bedingt mit den anderen Städten und städtischen Gemeinden verglichen werden – betrug der Steuerertrag pro Einwohner/in lediglich in Küsnacht (ZH) mehr als 10 000 Franken (10 770). Auf den Plätzen drei und vier folgen Zollikon mit 9 243 Franken und St. Moritz mit 8 801 Franken Steuern pro Einwohner/in. Die tiefsten Steuererträge pro Person wiesen im Jahr 2015 Suhr mit 519 Franken, Appenzell mit 743 Franken und Arth mit 1 553 Franken auf.

Im Jahr 2013 betrug das Steueraufkommen bei der direkten Bundessteuer in den Schweizer Städten im Schnitt 1 366 Franken pro Einwohner/in. Für das Jahr 2014 lässt sich ein ähnlicher Wert feststellen: 1 337 Franken direkte Bundessteuern zahlte eine Person im Durchschnitt in den untersuchten Städten. Dies entspricht einer Veränderung von 2013 zu 2014 von minus 2,2%.

Die detaillierten Daten zu Finanzen und Steuern stehen Ihnen online zur Verfügung.

### Recettes et dépenses communales

Les déficits des finances communales sont en train de se creuser. En 2014 déjà, la majorité des villes et communes analysées dans l'annuaire statistique ont bouclé leurs comptes dans le rouge. 54,9% des 172 villes dont les résultats sont disponibles ont terminé l'année 2015 sur un manque à gagner. Ceci constitue une légère amélioration par rapport à l'année précédente de 2014, où 59% des 172 villes clôturaient encore leur bilan sur un déficit.

Tandis que 61% des villes de 20 000 à 49 999 habitants ont bouclé les comptes 2015 sur un déficit, 62% des villes de moins de 10 000 habitants ont généré un excédent. Dans les grandes villes et les villes de 50 000 à 99 999 habitants ainsi que parmi les villes de 15 000 à 19 999 habitants, le nombre de villes ayant en 2015 clôturé leur bilan sur un déficit et celui des villes ayant enregistré un excédent cette année-là sont à peu près équivalents.

En 2015, 23% de l'ensemble des dépenses des 172 villes ont été consacrées aux domaines de l'éducation et de la sécurité sociale, qui sont donc de loin les postes de dépenses les plus importants.

### Impôts par tête

À l'exception de Bâle – cette ville-canton est difficilement comparable avec les autres villes et communes urbaines –, le revenu fiscal par habitant ne dépassait les 10 000 francs qu'à Küsnacht (ZH) (10 770), suivi en troisième et en quatrième position par Zollikon avec 9 243 francs et St. Moritz avec 8 801 francs d'impôts par habitant. Les recettes fiscales les plus basses par habitant ont été affichées en 2015 par Suhr (519 francs), Appenzell (743 francs) et Arth (1 553 francs).

En 2013, l'impôt fédéral direct s'élevait à 1 366 francs par habitant en moyenne dans les villes suisses. Un chiffre comparable s'est dégagé pour l'année 2014: cette année-là, chaque habitant des villes et communes analysées a versé en moyenne 1 337 francs d'impôt fédéral direct. Ceci correspond à une baisse de 2,2% entre 2013 et 2014.

Les données détaillées sur les finances et les impôts sont disponibles en ligne.

**Kommunale Einnahmen und kommunale Ausgaben pro Einwohner/in, nach Gemeindegrössenklasse, 2015**  
**Recettes communales et dépenses communales par habitant, selon la taille de la commune, en 2015**

G 11.1

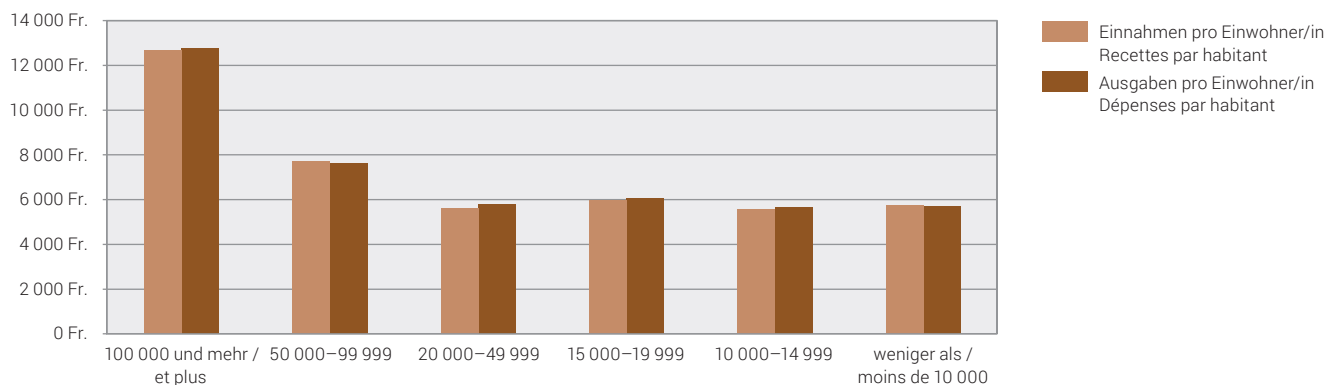

Quelle: Eidgenössische Finanzverwaltung – Finanzstatistik  
 Source: Administration fédérale des finances – Statistique financière

© BFS 2018  
 © OFS 2018

**Städte mit positiver und negativer Jahresrechnung<sup>1</sup>, 2006–2015**  
**Villes avec comptes annuels positifs et négatifs<sup>1</sup>, de 2006 à 2015**

G 11.2

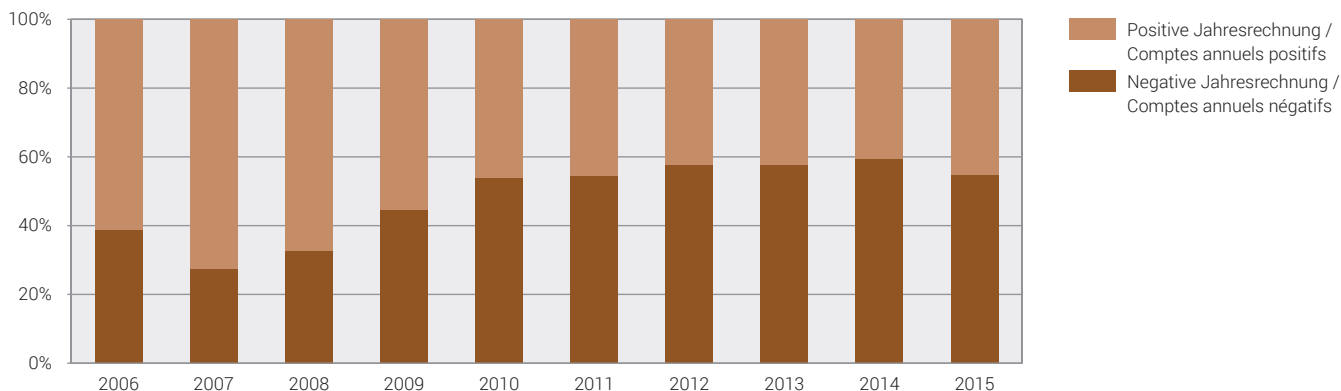

<sup>1</sup> Der Saldo der Jahresrechnung berechnet sich aus der Differenz der kommunalen Einnahmen und den kommunalen Ausgaben. /  
 Le solde des comptes annuels est le résultat entre la différence des recettes et dépenses communales.

Quelle: Eidgenössische Finanzverwaltung – Finanzstatistik  
 Source: Administration fédérale des finances – Statistique financière

© BFS 2018  
 © OFS 2018

**Kommunale Aktiven und kommunale Passiven, in 1 000 Franken, Ende 2015**  
**Actifs communaux et passifs communaux, en 1 000 francs, fin 2015**

T 11.1

Städte mit ... Einwohnern Villes de ... habitants	Kommunale Aktiven / Actifs communaux			Kommunale Passiven / Passifs communaux		
	Total / En tout	Finanzvermögen Patrimoine financier	Verwaltungs- vermögen / Patrimoine administratif	Total / En tout	Fremdkapital Engagements	Eigenkapital Capital propre
<b>100 000 und mehr / 100 000 et plus</b>						
Basel	10 514 933	4 150 684	6 364 248	10 514 933	6 155 935	4 358 998
Bern	3 969 553	2 827 737	1 141 816	3 969 553	2 866 953	1 102 600
Genève	2 712 344	1 489 463	1 222 881	2 712 344	1 706 681	1 005 663
Lausanne	1 921 839	796 843	1 124 996	1 921 839	3 086 481	-1 164 642
Winterthur	2 787 050	892 229	1 894 821	2 787 050	2 007 829	779 222
Zürich	13 441 380	5 715 963	7 725 417	13 441 380	12 749 252	692 129
<b>50 000–99 999</b>						
Biel-Bienne	1 053 659	580 103	473 556	1 053 659	1 053 659	0
Lugano	1 150 904	452 310	698 594	1 150 904	1 056 188	94 716
Luzern	736 614	477 679	258 935	736 614	673 705	62 909
St. Gallen	1 237 452	687 600	549 852	1 237 452	1 041 794	195 658
<b>20 000–49 999</b>						
Aarau	664 514	231 024	433 490	664 514	120 761	543 753
Allschwil	138 990	58 451	80 539	138 990	91 582	47 408
Baar	172 494	125 289	47 204	172 494	16 771	155 723
Bellinzona	147 002	67 374	79 628	147 002	132 701	14 301
Bulle	150 571	68 868	81 703	150 571	135 548	15 022
Carouge (GE)	239 146	75 847	163 299	239 146	75 452	163 693
Chur	756 370	549 039	207 330	756 370	263 592	492 777
Dietikon	232 947	130 197	102 750	232 947	161 812	71 134
Dübendorf	196 474	157 031	39 443	196 474	88 714	107 760
Emmen	240 184	81 668	158 515	240 184	242 447	-2 264
Frauenfeld	230 920	137 208	93 712	230 920	107 014	123 906
Fribourg	337 952	170 732	167 220	337 952	306 216	31 736
Horgen	230 583	157 344	73 239	230 583	135 376	95 207
Köniz	315 287	204 400	110 887	315 287	302 070	13 218
Kreuzlingen	190 569	116 960	73 610	190 569	73 710	116 859
Kriens	288 854	102 237	186 617	288 854	276 536	12 318
La Chaux-de-Fonds	785 458	266 739	518 720	785 458	555 051	230 408
Lancy	462 949	220 353	242 596	462 949	199 875	263 074
Meyrin	277 608	85 334	192 274	277 608	71 164	206 444
Montreux	134 688	78 003	56 686	134 688	88 856	45 832
Neuchâtel	472 762	241 198	231 564	472 762	367 278	105 484
Nyon	283 659	90 597	193 061	283 659	205 505	78 153
Rapperswil-Jona	229 460	129 248	100 212	229 460	162 176	67 284
Renens (VD)	139 579	52 198	87 381	139 579	98 551	41 028
Riehen	508 513	168 016	340 497	508 513	84 534	423 979
Schaffhausen	348 593	204 034	144 560	348 593	317 621	30 972
Sion	452 378	214 007	238 370	452 378	214 233	238 145
Thun	346 370	268 467	77 903	346 370	335 049	11 321
Uster	286 874	165 423	121 451	286 874	133 517	153 357
Vernier	213 848	99 413	114 436	213 848	121 686	92 163
Wädenswil	199 402	123 054	76 348	199 402	146 152	53 250
Wettingen	302 819	34 380	268 440	302 819	92 461	210 358
Wetzikon (ZH)	265 179	100 607	164 572	265 179	181 983	83 196
Wil (SG)	230 339	105 777	124 562	230 339	175 293	55 046
Yverdon-les-Bains	261 968	94 275	167 693	261 968	247 993	13 975
Zug	573 183	291 330	281 853	573 183	203 144	370 039

Städte mit ... Einwohnern Villes de ... habitants	Kommunale Aktiven / Actifs communaux			Kommunale Passiven / Passifs communaux		
	Total / En tout	Finanzvermögen Patrimoine financier	Verwaltungs- vermögen / Patrimoine administratif	Total / En tout	Fremdkapital Engagements	Eigenkapital Capital propre
<b>15 000–19 999</b>						
Adliswil	139 578	79 318	60 259	139 578	83 798	55 779
Baden	686 029	181 043	504 986	686 029	113 847	572 182
Binningen	88 232	77 947	10 285	88 232	49 450	38 782
Bülach	215 507	98 080	117 428	215 507	107 274	108 233
Burgdorf	172 996	69 748	103 248	172 996	166 042	6 953
Cham	73 384	36 292	37 092	73 384	20 332	53 052
Einsiedeln	79 862	31 482	48 380	79 862	60 145	19 716
Freienbach	101 896	78 943	22 953	101 896	41 129	60 767
Glarus Nord	156 626	79 583	77 043	156 626	52 223	104 403
Gossau (SG)	115 632	59 505	56 127	115 632	91 701	23 931
Grenchen	123 079	93 144	29 935	123 079	93 755	29 323
Herisau	119 609	32 817	86 793	119 609	83 227	36 382
Illnau-Effretikon	139 263	64 532	74 731	139 263	92 747	46 516
Kloten	248 469	175 037	73 432	248 469	143 762	104 707
Langenthal	140 466	102 010	38 456	140 466	58 477	81 989
Locarno	198 409	101 240	97 169	198 409	172 189	26 220
Martigny	225 856	146 797	79 060	225 856	193 325	32 531
Mendrisio	154 986	52 941	102 045	154 986	131 772	23 214
Monthey	174 074	81 452	92 623	174 074	135 712	38 363
Morges	140 888	73 126	67 762	140 888	85 234	55 654
Muttenz	188 660	113 657	75 004	188 660	113 472	75 189
Olten	237 931	92 438	145 494	237 931	195 381	42 550
Onex	93 832	40 851	52 981	93 832	60 652	33 180
Opfikon	171 483	120 666	50 817	171 483	106 104	65 379
Ostermundigen	140 855	81 161	59 694	140 855	134 950	5 905
Pratteln	120 989	100 801	20 188	120 989	39 602	81 387
Pully	179 341	91 768	87 573	179 341	105 793	73 548
Regensdorf	177 803	101 948	75 855	177 803	90 708	87 095
Reinach (BL)	140 246	90 737	49 509	140 246	70 101	70 145
Schlieren	172 500	91 340	81 160	172 500	127 868	44 632
Sierre	204 883	67 501	137 382	204 883	73 796	131 087
Solothurn	119 062	83 900	35 162	119 062	89 062	30 000
Steffisburg	86 936	46 125	40 811	86 936	61 907	25 028
Thalwil	125 629	87 942	37 687	125 629	72 696	52 933
Vevey	246 456	151 653	94 803	246 456	242 460	3 995
Volketswil	129 609	76 558	53 051	129 609	57 264	72 345
Wallisellen	226 092	143 042	83 050	226 092	139 115	86 977
Wohlen (AG)	215 238	64 783	150 455	215 238	52 262	162 976
<b>10 000–14 999</b>						
Aesch (BL)	58 469	30 568	27 901	58 469	32 414	26 055
Affoltern am Albis	132 128	49 764	82 364	132 128	101 921	30 206
Altstätten	62 419	25 804	36 615	62 419	51 053	11 366
Amriswil	125 728	92 064	33 664	125 728	101 866	23 862
Arbon	148 594	50 612	97 981	148 594	144 886	3 707
Arth	34 638	19 594	15 044	34 638	25 671	8 966
Bassersdorf	98 291	41 851	56 441	98 291	48 673	49 618
Belp	55 944	41 438	14 506	55 944	49 847	6 097
Birsfelden	64 022	32 419	31 602	64 022	33 522	30 500
Brig-Glis	57 079	47 270	9 809	57 079	20 338	36 741
Brugg	275 532	114 170	161 362	275 532	30 395	245 137

## T 11.1

Städte mit ... Einwohnern Villes de ... habitants	Kommunale Aktiven / Actifs communaux			Kommunale Passiven / Passifs communaux		
	Total / En tout	Finanzvermögen Patrimoine financier	Verwaltungs- vermögen / Patrimoine administratif	Total / En tout	Fremdkapital Engagements	Eigenkapital Capital propre
Buchs (SG)	87 179	25 428	61 751	87 179	57 264	29 914
Chêne-Bougeries	140 381	94 752	45 629	140 381	33 983	106 398
Davos	270 815	153 899	116 916	270 815	175 828	94 987
Delémont	139 656	65 514	74 141	139 656	136 728	2 928
Ebikon	83 600	35 516	48 083	83 600	71 365	12 235
Ecublens (VD)	76 626	34 137	42 489	76 626	30 185	46 441
Flawil	64 023	35 268	28 755	64 023	59 905	4 118
Gland	80 062	32 845	47 217	80 062	79 500	562
Glarus	78 965	47 197	31 768	78 965	21 585	57 381
Hinwil	89 045	49 320	39 725	89 045	51 615	37 430
Horw	165 972	84 910	81 062	165 972	131 522	34 451
Ittigen	107 069	85 794	21 275	107 069	97 548	9 521
Küsnacht (ZH)	263 469	117 705	145 764	263 469	63 141	200 328
La Tour-de-Peilz	59 478	43 926	15 552	59 478	42 625	16 853
Le Grand-Saconnex	152 970	52 635	100 335	152 970	60 978	91 993
Le Locle	182 628	86 515	96 113	182 628	107 930	74 698
Liestal	78 028	51 153	26 876	78 028	41 778	36 251
Lyss	106 171	53 942	52 228	106 171	80 271	25 900
Männedorf	139 515	61 742	77 773	139 515	76 106	63 409
Meilen	224 503	141 134	83 369	224 503	70 033	154 470
Möhlin	159 160	22 825	136 335	159 160	47 926	111 234
Münchenbuchsee	46 771	26 900	19 871	46 771	45 816	954
Münchenstein	129 489	90 527	38 961	129 489	65 712	63 777
Münsingen	71 626	37 880	33 746	71 626	66 887	4 739
Muri bei Bern	90 801	51 796	39 005	90 801	79 209	11 592
Neuhausen am Rheinflall	76 890	36 887	40 003	76 890	74 415	2 476
Oberwil (BL)	99 950	59 577	40 373	99 950	30 616	69 333
Oftringen	182 146	24 113	158 033	182 146	58 020	124 126
Pfäffikon	125 750	37 644	88 107	125 750	38 140	87 611
Plan-les-Quates	314 956	172 909	142 047	314 956	124 591	190 365
Prilly	82 035	34 420	47 614	82 035	68 927	13 108
Rheinfelden	307 468	107 828	199 640	307 468	22 600	284 868
Richterswil	97 406	57 097	40 309	97 406	63 614	33 792
Risch	71 671	64 270	7 400	71 671	13 283	58 388
Romanshorn	70 470	41 986	28 484	70 470	45 157	25 312
Rüti (ZH)	123 670	48 289	75 381	123 670	69 993	53 677
Sarnen	92 609	48 231	44 379	92 609	40 592	52 017
Schwyz	93 525	25 578	67 947	93 525	75 742	17 783
Spiez	50 369	32 106	18 263	50 369	47 956	2 413
Spreitenbach	190 428	35 253	155 176	190 428	47 746	142 682
Stäfa	165 299	89 142	76 157	165 299	73 619	91 680
Thônex	143 715	55 863	87 852	143 715	23 920	119 795
Uzwil	77 572	37 265	40 307	77 572	52 861	24 711
Versoix	139 261	75 729	63 532	139 261	69 104	70 157
Veyrier*	105 481	35 527	69 954	105 481	21 256	84 224
Villars-sur-Glâne	91 472	53 315	38 156	91 472	74 065	17 406
Weinfelden	88 585	35 575	53 009	88 585	66 114	22 470
Worb*	62 401	40 298	22 103	62 401	56 091	6 310
Zofingen	239 478	62 108	177 370	239 478	94 838	144 641
Zollikofen	44 374	28 066	16 308	44 374	36 207	8 167
Zollikon	214 348	113 295	101 052	214 348	123 656	90 692

Städte mit ... Einwohnern Villes de ... habitants	Kommunale Aktiven / Actifs communaux			Kommunale Passiven / Passifs communaux		
	Total / En tout	Finanzvermögen Patrimoine financier	Verwaltungs- vermögen / Patrimoine administratif	Total / En tout	Fremdkapital Engagements	Eigenkapital Capital propre
<b>Weniger als 10 000 / Moins de 10 000</b>						
Aigle	97 841	71 039	26 802	97 841	91 084	6 758
Altdorf (UR)	38 141	21 046	17 095	38 141	24 314	13 827
Appenzell*	5 532	3 812	1 720	5 532	3 037	2 495
Arlesheim	92 923	63 898	29 025	92 923	44 925	47 998
Arosa*	127 440	50 148	77 292	127 440	35 631	91 809
Bussigny	47 608	39 312	8 297	47 608	15 883	31 725
Chiasso	101 994	70 744	31 250	101 994	84 985	17 009
Crissier	59 369	36 838	22 531	59 369	22 006	37 363
Interlaken	49 674	29 760	19 914	49 674	41 456	8 218
La Neuveville*	31 788	22 062	9 726	31 788	11 518	20 270
Lenzburg	224 371	52 495	171 877	224 371	47 063	177 309
Moutier*	71 956	43 259	28 697	71 956	68 585	3 371
Murten*	95 530	16 772	78 758	95 530	46 800	48 730
Payerne	67 342	37 050	30 292	67 342	46 191	21 150
Peseux*	50 048	16 214	33 835	50 048	42 977	7 071
Porrentruy*	68 327	24 355	43 972	68 327	59 034	9 293
Rorschach	114 355	76 780	37 575	114 355	107 460	6 895
St. Moritz	246 947	74 921	172 026	246 947	117 758	129 189
Stans	68 371	22 917	45 454	68 371	34 132	34 240
Steinhausen	128 041	93 043	34 998	128 041	29 574	98 468
Suhr	33 002	6 754	26 248	33 002	2 336	30 666
Sursee	139 044	44 296	94 747	139 044	120 815	18 228
Urdorf	90 645	41 015	49 629	90 645	62 104	28 541
Visp	57 858	26 234	31 624	57 858	43 917	13 941
Zermatt	109 391	45 607	63 783	109 391	34 819	74 572
Zuchwil*	55 398	27 502	27 896	55 398	48 449	6 948

Quelle: Eidgenössische Finanzverwaltung (EFV) – Finanzstatistik

© BFS / OFS 2018

Source: Administration fédérale des finances (AFF) – Statistique financière

Raumbezug: Gemeinden / 01.01.2015

Référence spatiale: communes / 01.01.2015

\* keine statistische Stadt gemäss BFS-Definition / ne répond pas à la définition de ville statistique de l'OFS



**Kommunale Einnahmen und kommunale Ausgaben, in 1 000 Franken, Ende 2015**  
**Recettes communales et dépenses communales, en 1 000 francs, fin 2015**

T 11.2

Städte mit ... Einwohnern Villes de ... habitants	Kommunale Einnahmen / Recettes communales			Kommunale Ausgaben / Dépenses communales		
	Total / En tout	Einnahmen <sup>1</sup> Recettes <sup>1</sup>	Investitions- einnahmen / Recettes d investis- sement	Total / En tout	Ausgaben <sup>2</sup> Dépenses <sup>2</sup>	Investitions- ausgaben / Dépenses d investis- sement
<b>100 000 und mehr / 100 000 et plus</b>						
Basel <sup>3</sup>	5 118 424	5 019 191	99 233	4 954 037	4 356 938	597 100
Bern	1 110 976	1 085 137	25 838	1 126 640	971 983	154 657
Genève	1 182 337	1 174 737	7 600	1 169 429	1 056 154	113 275
Lausanne	1 248 304	1 216 237	32 067	1 194 487	1 111 351	83 136
Winterthur	925 560	905 522	20 038	1 008 943	840 743	168 200
Zürich	4 857 835	4 793 572	64 263	5 129 082	4 440 954	688 128
<b>50 000–99 999</b>						
Biel-Bienne	408 210	397 486	10 724	446 356	364 226	82 130
Lugano	417 649	409 556	8 093	431 409	374 903	56 506
Luzern	713 670	622 458	91 212	642 143	513 223	128 919
St. Gallen	574 496	556 819	17 677	570 087	495 078	75 009
<b>20 000–49 999</b>						
Aarau	153 075	148 171	4 905	170 981	134 490	36 490
Allschwil	91 639	90 737	903	108 536	81 197	27 339
Baar	123 903	122 175	1 728	128 035	119 754	8 281
Bellinzona	78 674	77 427	1 247	84 665	69 637	15 028
Bulle	105 425	94 582	10 843	100 733	84 888	15 844
Carouge (GE)	107 679	104 313	3 366	97 053	83 601	13 452
Chur	226 281	216 449	9 832	217 017	191 917	25 099
Dietikon	207 803	206 006	1 797	203 234	191 750	11 485
Dübendorf	178 046	174 640	3 406	161 120	146 589	14 532
Emmen	139 120	136 255	2 864	145 397	129 169	16 227
Frauenfeld	142 471	139 768	2 703	138 193	123 655	14 538
Fribourg	215 375	209 779	5 596	221 671	196 218	25 453
Horgen	146 517	145 376	1 140	145 490	130 230	15 260
Köniz	199 331	198 360	972	209 828	188 667	21 161
Kreuzlingen	116 258	116 009	249	107 207	99 917	7 291
Kriens	135 510	133 517	1 994	159 024	127 436	31 588
La Chaux-de-Fonds	223 961	222 339	1 622	238 100	212 546	25 554
Lancy	124 759	122 099	2 661	144 834	98 642	46 192
Meyrin	108 757	99 129	9 628	122 351	82 707	39 644
Montreux	142 217	139 172	3 045	157 538	135 552	21 986
Neuchâtel	245 481	243 318	2 162	247 325	229 027	18 298
Nyon	150 193	146 782	3 411	169 206	133 401	35 805
Rapperswil-Jona	147 354	145 222	2 132	147 262	125 318	21 944
Renens (VD)	99 060	95 213	3 847	101 446	89 254	12 191
Riehen	136 044	133 689	2 355	126 863	118 839	8 024
Schaffhausen	216 364	208 095	8 269	195 437	176 135	19 303
Sion	204 178	201 618	2 560	290 470	261 797	28 673
Thun	235 705	234 057	1 649	237 781	222 571	15 210
Uster	206 079	196 254	9 825	224 536	189 159	35 377
Vernier	127 837	126 980	857	116 304	94 937	21 367
Wädenswil	122 530	121 465	1 065	137 773	120 898	16 875
Wettingen	91 944	91 414	529	99 699	84 215	15 484
Wetzikon (ZH)	153 834	151 508	2 326	171 315	145 559	25 755
Wil (SG)	136 287	130 820	5 466	121 931	115 713	6 218
Yverdon-les-Bains	175 817	150 114	25 703	192 901	131 299	61 603
Zug	274 312	269 156	5 156	242 381	232 502	9 879

Städte mit ... Einwohnern Villes de ... habitants	Kommunale Einnahmen / Recettes communales			Kommunale Ausgaben / Dépenses communales		
	Total / En tout	Einnahmen <sup>1</sup> Recettes <sup>1</sup>	Investitions- einnahmen / Recettes d investis- sment	Total / En tout	Ausgaben <sup>2</sup> Dépenses <sup>2</sup>	Investitions- ausgaben / Dépenses d investis- sment
<b>15 000–19 999</b>						
Adliswil	132 758	122 085	10 674	121 366	105 853	15 513
Baden	165 127	162 465	2 662	159 721	136 454	23 268
Binningen	78 097	77 649	447	71 249	67 852	3 396
Bülach	158 611	156 346	2 265	174 818	137 971	36 847
Burgdorf	93 326	90 898	2 428	117 118	86 861	30 257
Cham	82 732	81 989	743	82 988	73 543	9 445
Einsiedeln	71 991	71 150	840	67 312	61 388	5 924
Freienbach	89 467	88 744	723	71 694	67 912	3 782
Glarus Nord	64 524	60 899	3 625	64 308	56 567	7 741
Gossau (SG)	85 053	83 615	1 439	79 948	71 971	7 978
Grenchen	93 960	92 884	1 076	97 426	92 034	5 393
Herisau	87 932	87 075	857	89 328	79 947	9 381
Illnau-Effretikon	106 512	102 920	3 591	98 424	88 585	9 838
Kloten	179 324	179 103	221	168 745	155 000	13 745
Langenthal	105 660	103 793	1 867	106 500	87 809	18 691
Locarno	73 906	73 502	403	84 366	61 088	23 278
Martigny	104 494	94 551	9 943	119 750	80 308	39 441
Mendrisio	85 437	81 797	3 640	92 182	71 318	20 863
Monthey	92 259	88 943	3 317	90 225	73 533	16 692
Morges	118 213	116 961	1 252	108 863	104 964	3 899
Muttenz	76 938	75 798	1 140	88 932	69 581	19 351
Olten	102 446	101 178	1 268	103 614	89 787	13 827
Onex	51 182	49 878	1 304	45 980	42 606	3 374
Opfikon	142 952	138 634	4 318	131 111	119 933	11 178
Ostermundigen	95 240	91 554	3 686	112 387	103 256	9 131
Pratteln	79 101	76 196	2 906	75 371	71 198	4 173
Pully	135 093	133 720	1 373	147 658	133 061	14 597
Regensdorf	123 334	121 767	1 567	131 071	119 068	12 003
Reinach (BL)	90 803	87 658	3 145	85 851	76 747	9 105
Schlieren	129 059	128 984	75	136 622	117 221	19 401
Sierre	76 605	73 234	3 371	81 434	61 820	19 614
Solothurn	106 759	104 113	2 646	105 434	91 749	13 685
Steffisburg	61 912	61 522	390	56 882	54 165	2 717
Thalwil	112 949	112 805	143	128 312	114 976	13 336
Vevey	130 861	130 575	286	131 796	124 234	7 563
Volketswil	94 295	88 422	5 874	108 683	87 020	21 663
Wallisellen	131 911	127 902	4 009	131 772	111 596	20 176
Wohlen (AG)	66 043	63 556	2 486	69 012	60 655	8 357
<b>10 000–14 999</b>						
Aesch (BL)	44 085	42 796	1 288	44 829	37 357	7 471
Affoltern am Albis	97 259	87 830	9 429	100 116	76 620	23 496
Altstätten	70 182	64 596	5 586	70 770	54 711	16 059
Amriswil	68 164	66 346	1 819	65 959	57 616	8 343
Arbon	79 532	74 903	4 629	84 811	68 619	16 192
Arth	35 942	35 064	878	31 089	30 055	1 034
Bassersdorf	59 129	58 092	1 036	71 012	51 236	19 776
Belp	52 433	50 685	1 748	52 232	47 683	4 550
Birsfelden	42 673	42 547	125	42 049	38 157	3 892
Brig-Glis	50 271	48 486	1 785	51 708	38 121	13 587
Brugg	59 170	56 715	2 456	56 207	49 207	6 999

## T 11.2

Städte mit ... Einwohnern Villes de ... habitants	Kommunale Einnahmen / Recettes communales			Kommunale Ausgaben / Dépenses communales		
	Total / En tout	Einnahmen <sup>1</sup> Recettes <sup>1</sup>	Investitions- einnahmen / Recettes d investis- sement	Total / En tout	Ausgaben <sup>2</sup> Dépenses <sup>2</sup>	Investitions- ausgaben / Dépenses d investis- sement
Buchs (SG)	58 822	57 068	1 754	71 357	55 219	16 138
Chêne-Bougeries	41 982	39 728	2 253	46 197	31 508	14 689
Davos	100 379	96 505	3 874	84 332	65 528	18 804
Delémont	80 432	78 220	2 212	71 284	64 746	6 538
Ebikon	60 269	58 358	1 911	65 581	58 051	7 531
Ecublens (VD)	57 256	56 342	914	59 130	54 444	4 686
Flawil	50 183	49 454	729	47 771	42 678	5 093
Gland	65 037	63 315	1 721	65 485	54 061	11 425
Glarus	50 378	49 503	875	46 773	41 940	4 833
Hinwil	70 214	68 654	1 559	65 122	59 275	5 848
Horw	71 622	70 898	724	86 888	69 794	17 094
Ittigen	75 239	71 118	4 122	76 595	68 589	8 006
Küsnacht (ZH)	184 383	181 623	2 760	203 058	168 507	34 552
La Tour-de-Peilz	57 316	57 294	23	62 979	58 501	4 478
Le Grand-Saconnex	47 373	44 956	2 418	40 266	34 136	6 130
Le Locle	78 435	77 737	697	80 283	71 454	8 829
Liestal	66 636	65 169	1 467	65 193	61 248	3 945
Lyss	82 617	80 560	2 057	81 769	67 319	14 450
Männedorf	78 756	77 911	845	78 872	68 830	10 042
Meilen	111 656	111 007	648	122 947	100 595	22 351
Möhlin	45 897	41 762	4 134	54 496	37 759	16 737
Münchenbuchsee	49 126	42 222	6 904	39 855	36 986	2 869
Münchenstein	56 615	55 859	757	56 022	46 729	9 293
Münsingen	73 713	72 740	972	68 555	50 817	17 738
Muri bei Bern	70 316	69 709	607	64 402	60 987	3 416
Neuhausen am Rheinflall	59 386	55 664	3 722	57 693	50 856	6 837
Oberwil (BL)	53 307	48 492	4 815	59 265	41 941	17 324
Oftringen	51 136	47 252	3 884	53 562	42 324	11 238
Pfäffikon	57 987	57 532	454	67 762	56 723	11 039
Plan-les-Ouates	69 863	69 329	534	71 343	49 827	21 516
Prilly	61 951	61 446	505	71 607	54 714	16 892
Rheinfelden	77 612	76 453	1 159	74 757	64 456	10 301
Richterswil	75 517	74 084	1 433	82 043	73 435	8 608
Risch	53 340	52 754	586	49 238	45 328	3 910
Romanshorn	48 364	47 857	507	48 101	43 365	4 736
Rüti (ZH)	97 837	96 889	948	106 116	94 986	11 130
Sarnen	92 709	89 809	2 899	56 229	47 949	8 280
Schwyz	55 754	53 924	1 830	65 665	46 492	19 173
Spiez	61 477	60 483	995	63 474	60 312	3 162
Spreitenbach	45 595	43 941	1 654	58 542	39 587	18 955
Stäfa	105 063	102 747	2 316	96 807	87 919	8 888
Thônex	37 029	36 137	892	37 852	30 699	7 153
Uzwil	61 234	60 460	774	62 510	53 986	8 524
Versoix	40 662	37 690	2 972	42 799	32 220	10 579
Veyrier*	27 201	26 891	311	26 705	21 024	5 681
Villars-sur-Glâne	74 668	73 837	831	72 208	60 828	11 380
Weinfelden	56 594	55 609	986	61 390	48 132	13 258
Worb*	59 134	53 765	5 370	52 410	44 653	7 757
Zofingen	84 565	81 881	2 685	105 209	74 140	31 070
Zollikofen	45 382	41 946	3 436	49 894	42 138	7 756
Zollikon	150 766	150 707	59	154 473	125 104	29 369

Städte mit ... Einwohnern Villes de ... habitants	Kommunale Einnahmen / Recettes communales			Kommunale Ausgaben / Dépenses communales		
	Total / En tout	Einnahmen <sup>1</sup> Recettes <sup>1</sup>	Investitions- einnahmen / Recettes d investis- sment	Total / En tout	Ausgaben <sup>2</sup> Dépenses <sup>2</sup>	Investitions- ausgaben / Dépenses d investis- sment
<b>Weniger als 10 000 / Moins de 10 000</b>						
Aigle	43 537	42 849	689	38 922	36 978	1 944
Altdorf (UR)	35 989	34 939	1 049	39 067	31 789	7 278
Appenzell*	6 300	6 300	0	5 341	4 980	361
Arllesheim	46 119	46 119	0	45 490	42 345	3 145
Arosa*	33 181	30 963	2 218	34 235	24 275	9 960
Bussigny	38 779	37 191	1 589	45 189	36 160	9 028
Chiasso	56 515	55 833	682	50 137	44 026	6 111
Crissier	49 411	48 214	1 197	43 522	35 784	7 739
Interlaken	39 382	37 202	2 180	37 110	27 114	9 996
La Neuveville*	29 155	28 762	393	29 007	25 385	3 621
Lenzburg	64 842	64 100	743	59 050	54 210	4 840
Moutier*	57 142	56 598	544	58 371	51 311	7 059
Murten*	35 038	34 955	83	35 596	28 876	6 720
Payerne	52 098	40 739	11 359	47 126	36 329	10 796
Peseux*	28 027	27 589	438	25 366	24 507	859
Porrentruy*	43 477	41 621	1 857	45 717	38 029	7 687
Rorschach	56 458	55 915	543	56 494	51 741	4 753
St. Moritz	70 981	67 722	3 259	100 269	57 439	42 830
Stans	38 759	37 409	1 350	33 283	30 052	3 231
Steinhausen	46 470	45 910	561	52 104	42 424	9 680
Suhr	6 575	6 302	273	6 673	5 894	779
Sursee	69 989	65 989	4 000	68 961	58 064	10 897
Urdorf	59 170	57 927	1 243	52 627	50 782	1 845
Visp	40 697	38 307	2 390	38 732	28 257	10 475
Zermatt	49 153	47 907	1 246	48 193	35 520	12 673
Zuchwil*	56 351	55 932	418	53 647	49 461	4 186

Quelle: Eidgenössische Finanzverwaltung (EFV) – Finanzstatistik

© BFS / OFS 2018

Source: Administration fédérale des finances (AFF) – Statistique financière

Raumbezug: Gemeinden / 01.01.2015

Référence spatiale: communes / 01.01.2015

<sup>1</sup> betriebliche Einnahmen und Finanzeinnahmen inkl. ausserordentliche Einnahmen / recettes d'exploitation et recettes financières incl. recettes extraordinaires<sup>2</sup> betriebliche Ausgaben und Finanzausgaben inkl. ausserordentliche Ausgaben / dépenses d'exploitation et dépenses financières incl. dépenses extraordinaires<sup>3</sup> Zahlen gelten für den gesamten Kanton Basel-Stadt. / Ces chiffres valent pour tout le canton de Bâle-Ville.

\* keine statistische Stadt gemäss BFS-Definition / ne répond pas à la définition de ville statistique de l'OFS

Die 49 Agglomerationen der Schweiz, 2012  
 Les 49 agglomérations de la Suisse, en 2012

G 12.0

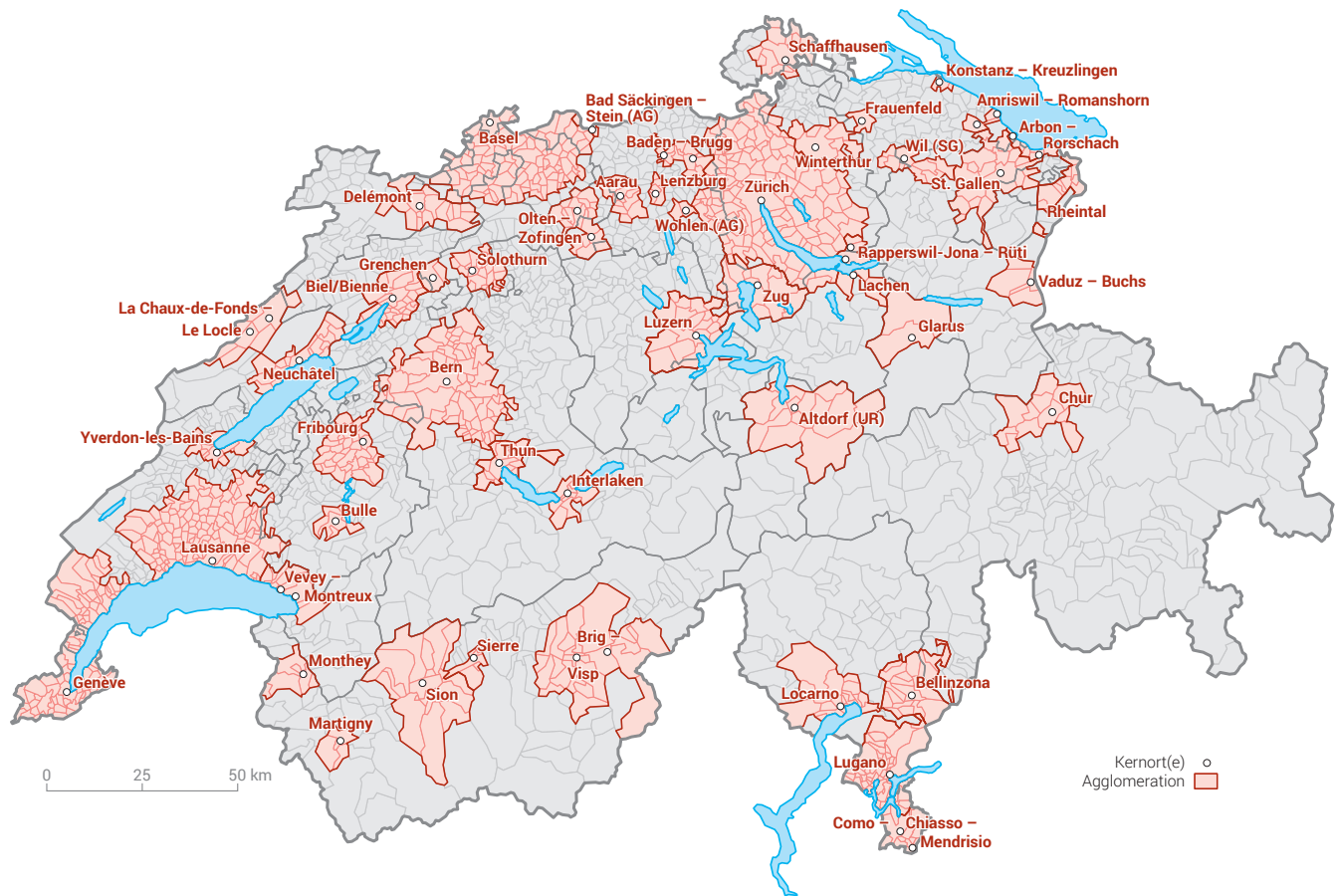

Quelle: BFS – Raumgliederungen der Schweiz  
 Source: OFS – Niveaux géographiques de la Suisse

© BFS / OFS 2018

# Agglomerationen

## Agglomérations

---

Um die aktuellen urbanen Strukturen der Schweiz statistisch abzubilden, hat das Bundesamt für Statistik (BFS) Ende 2014 den Raum mit städtischem Charakter definiert. Damit einher ging auch die Neudefinition von Städten und Agglomerationen. Basierend auf einheitlichen Kriterien und Schwellenwerten wird jede Gemeinde einer Kategorie zugewiesen. Dabei wird mehrstufig vorgegangen:

In einem ersten Schritt werden die Dichten von Einwohner/innen, Beschäftigten und Logiernächten in einem über die Schweiz gelegten regelmässigen Rastergitter untersucht, um potentielle **Agglomerationskerne** zu identifizieren. Mithilfe des Rastergitters kann der Einfluss von historisch gewachsenen, institutionellen Grenzen minimiert werden.

Als Nächstes werden die auf die Kerne ausgerichteten Pendlerintensitäten genauer analysiert und so mögliche **Agglomerationsgürtel** abgegrenzt.

Weisen der identifizierte Kern und der dazugehörige Gürtel die notwendige Mindestgrösse von 20 000 Einwohner/innen auf, gilt der besagte Raum als Agglomeration.

Aber auch ausserhalb der Agglomerationen sieht die neue Definition städtische Kategorien vor. Zum einen sogenannte **mehrfach orientierte Gemeinden**, welche sich funktional auf mehrere Kerne ausrichten, und zum anderen **Kerne ausserhalb von Agglomerationen**, welche eher von regionaler Bedeutung sind.

Nach neuer Definition umfasst die Schweiz 49 Agglomerationen. Zürich stellt dabei mit 1,28 Mio. Einwohner/innen die grösste dar, mit einem Gürtel, der sich bis zu 35 km vom Zentrum ausdehnt. Die kleinste Agglomeration ist wiederum Martigny mit gut 20 000 Einwohner/innen.

Auf den folgenden Seiten soll nun jede Agglomeration einzeln unter die statistische Lupe genommen werden. Der Fokus liegt dabei auf Daten zu den Variablen, die der neuen Agglomerationsdefinition zu Grunde liegen: Bevölkerung, Beschäftigte, Pendlerströme und Logiernächte.

Fin 2014, l'Office fédéral de la statistique (OFS) a renouvelé la définition de l'espace à caractère urbain pour pouvoir mieux refléter les structures urbaines en Suisse. Les définitions de «ville» et d'«agglomération» ont ainsi été revues. De nouveaux critères et de nouvelles valeurs minimales permettent de classer les localités dans telle ou telle catégorie. Le processus de définition est réalisé en plusieurs étapes:

La première étape consiste à déterminer la densité de la population, des emplois et des nuitées hôtelières dans chaque cellule d'une trame régulière placée sur le territoire suisse pour identifier des **centres d'agglomération** potentiels. L'utilisation d'une trame régulière permet de limiter au maximum l'influence des frontières institutionnelles historiques.

L'analyse détaillée de l'intensité des flux pendulaires vers les centres permet ensuite de déterminer les **couronnes d'agglomération** potentielles.

Si un nombre minimal de 20 000 personnes habite dans les centres identifiés et leurs couronnes, l'espace en question est qualifié d'agglomération.

D'autres catégories urbaines ont aussi été définies hors des agglomérations. En font partie d'une part les **communes multi-orientées**, qui sont fonctionnellement orientées vers plusieurs centres d'agglomération, d'autre part les **centres hors agglomération**, dont l'importance est plutôt régionale.

Selon ces nouvelles définitions, la Suisse compte 49 agglomérations. Zurich – 1,28 million d'habitants – est la plus grande. Sa couronne d'agglomération s'étend jusqu'à 35 kilomètres à partir du centre. La plus petite agglomération est Martigny, qui compte quelque 20 000 habitants.

Les pages suivantes présentent toutes les agglomérations séparément. La priorité a été mise sur les variables qui sont à la base des nouvelles définitions, soit la densité de la population, des emplois, des nuitées hôtelières et des flux de pendulaires.



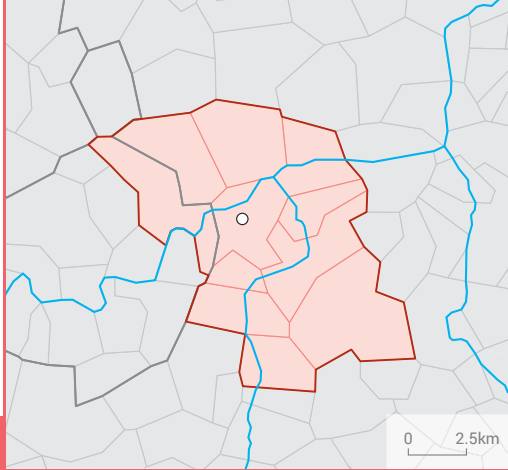

## AARAU

Bevölkerung / Population		absolut absolu	%
Wohnbevölkerung am 31.12.2016 / Population résidente permanente le 31.12.2016		77 774	100
Altersklasse / Groupe d'âge	0-19	15 331	19,7
	20-64	48 446	62,3
	65+	13 997	18,0
Ausländeranteil (%) / Proportion d'étrangers (%)			23,6
Gesamtzu- bzw. -abnahme / Augmentation ou diminution		1 138	1,5
Geburtenüberschuss / Excédent de naissances		234	
Wanderungssaldo / Solde migratoire		666	
Privathaushalte / Ménages privés	Total / En tout	34 394	
	Davon Einpersonenhaushalte Dont ménages à une seule personne	11 940	34,7

### Veränderung der Wohnbevölkerung<sup>1</sup> / Evolution de la population résidente<sup>1</sup>

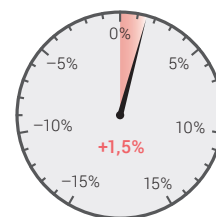

Pendlerströme / Flux de pendulaires		absolut absolu	VI
Pendler / Pendulaires 2013-2015 <sup>2</sup>	Binnenpendler / Pendulaires internes	17 969	4,0
	Zupendler / Pendulaires entrants	26 836	3,4
	Wegpendler / Pendulaires sortants	17 542	4,1

### Veränderung des Pendler-saldos<sup>3</sup> / Evolution du solde de pendulaires<sup>3</sup>

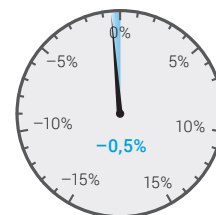

<sup>2</sup> Dreijähriges Datenpooling: kumulierte Daten der Strukturerhebungen (SE) / Pooling des données triennial: données cumulées des relevés structurels (RS)

<sup>3</sup> Veränderung zum dreijährigen Datenpooling 2012–2014 in Prozent / Evolution par rapport au pooling des données triennial 2012–2014 en pourcentage

Beschäftigung / Emploi		absolut absolu	%
Arbeitsstätten 2015 / Etablissements en 2015		5 615	
Beschäftigte 2015 Personnes occupées en 2015	Total / En tout	57 388	100
	1. Sektor / Secteur 1	493	0,9
	2. Sektor / Secteur 2	10 909	19,0
	3. Sektor / Secteur 3	45 986	80,1
Arbeitslose im Jahresdurchschnitt 2016 Personnes au chômage, moyenne annuelle, en 2016	Total / En tout	1 275	
	Davon Frauen / Dont femmes	580	45,5

### Veränderung der Anzahl Beschäftigte<sup>1</sup> / Evolution du nombre de personnes occupées<sup>1</sup>



Tourismus / Tourisme		absolut absolu	%
Ankünfte 2016 / Arrivées en 2016	Total / En tout	42 219	100
	Davon Auslandsgäste Dont hôtes de l'étranger	15 756	37,3
	Logiernächte 2016 / Nuitées en 2016	Total / En tout	79 338
	Davon Auslandsgäste Dont hôtes de l'étranger	43 799	55,2
Mittlere Aufenthaltsdauer (Nächte) 2016 / Durée moyenne de séjour (nuits), en 2016		1,9	

### Veränderung der Anzahl Übernachtungen<sup>1</sup> / Evolution du nombre de nuitées<sup>1</sup>

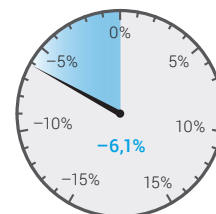

<sup>1</sup> Veränderung zum Vorjahr in Prozent / Evolution par rapport à l'année précédente en pourcentage

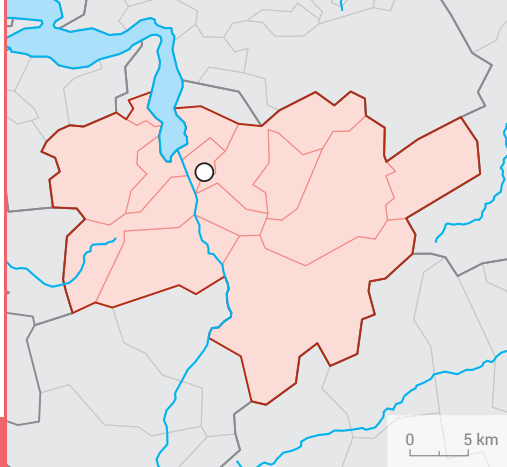

## ALTDORF (UR)

Bevölkerung / Population		absolut absolu	%
Wohnbevölkerung am 31.12.2016 / Population résidante permanente le 31.12.2016		31 947	100
Altersklasse / Groupe d'âge	0-19	6 694	21,0
	20-64	19 110	59,8
	65+	6 143	19,2
Ausländeranteil (%) / Proportion d'étrangers (%)			11,0
Gesamtzu- bzw. -abnahme / Augmentation ou diminution		213	0,7
Geburtenüberschuss / Excédent de naissances		4	
Wanderungssaldo / Solde migratoire		188	
Privathaushalte / Ménages privés	Total / En tout	13 116	
	Davon Einpersonenhaushalte Dont ménages à une seule personne	3 893	29,7

Veränderung der Wohnbevölkerung<sup>1</sup> / Evolution de la population résidante<sup>1</sup>



Pendlerströme / Flux de pendulaires		absolut absolu	VI
Pendler / Pendulaires 2013-2015 <sup>2</sup>	Binnenpendler / Pendulaires internes	10 931	5,0
	Zupendler / Pendulaires entrants	1 807	14,4
	Wegpendler / Pendulaires sortants	3 601	10,2

Veränderung des Pendler-saldos<sup>3</sup> / Evolution du solde de pendulaires<sup>3</sup>



<sup>2</sup> Dreijähriges Datenpooling: kumulierte Daten der Strukturhebungen (SE) / Pooling des données triennal: données cumulées des relevés structurels (RS)

<sup>3</sup> Veränderung zum dreijährigen Datenpooling 2012–2014 in Prozent / Evolution par rapport au pooling des données triennal 2012–2014 en pourcentage

Beschäftigung / Emploi		absolut absolu	%
Arbeitsstätten 2015 / Etablissements en 2015		2 334	
Beschäftigte 2015 Personnes occupées en 2015	Total / En tout	16 155	100
	1. Sektor / Secteur 1	1 250	7,7
	2. Sektor / Secteur 2	4 983	30,8
	3. Sektor / Secteur 3	9 922	61,4
Arbeitslose im Jahresdurchschnitt 2016 Personnes au chômage, moyenne annuelle, en 2016	Total / En tout	172	
	Davon Frauen / Dont femmes	62	36,0

Veränderung der Anzahl Beschäftigte<sup>1</sup> / Evolution du nombre de personnes occupées<sup>1</sup>



Tourismus / Tourisme		absolut absolu	%
Ankünfte 2016 / Arrivées en 2016	Total / En tout	52 102	100
	Davon Auslandsgäste Dont hôtes de l'étranger	31 369	60,2
	Logiernächte 2016 / Nuitées en 2016	Total / En tout	72 343
	Davon Auslandsgäste Dont hôtes de l'étranger	30 488	42,1
Mittlere Aufenthaltsdauer (Nächte) 2016 / Durée moyenne de séjour (nuits), en 2016		1,4	

Veränderung der Anzahl Übernachtungen<sup>1</sup> / Evolution du nombre de nuitées<sup>1</sup>



<sup>1</sup> Veränderung zum Vorjahr in Prozent / Evolution par rapport à l'année précédente en pourcentage

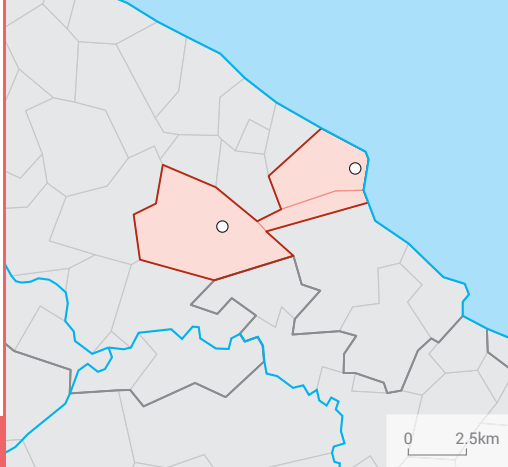

## AMRISWIL – ROMANSHORN

Bevölkerung / Population		absolut absolu	%
Wohnbevölkerung am 31.12.2016 / Population résidante permanente le 31.12.2016		25 606	100
Altersklasse / Groupe d'âge	0-19	5 090	19,9
	20-64	15 914	62,1
	65+	4 602	18,0
Ausländeranteil (%) / Proportion d'étrangers (%)			31,1
Gesamtzu- bzw. -abnahme / Augmentation ou diminution		335	1,3
Geburtenüberschuss / Excédent de naissances		62	
Wanderungssaldo / Solde migratoire		258	
Privathaushalte / Ménages privés	Total / En tout	10 879	
	Davon Einpersonenhaushalte	3 666	33,7
	Dont ménages à une seule personne		

Pendlerströme / Flux de pendulaires		absolut absolu	VI
Pendler / Pendulaires 2013-2015 <sup>2</sup>	Binnenpendler / Pendulaires internes	4 383	9,0
	Zupendler / Pendulaires entrants	5 210	8,5
	Wegpendler / Pendulaires sortants	6 850	7,2

<sup>2</sup> Dreijähriges Datenpooling: kumulierte Daten der Strukturerhebungen (SE) / Pooling des données triennial: données cumulées des relevés structurels (RS)

<sup>3</sup> Veränderung zum dreijährigen Datenpooling 2012–2014 in Prozent / Evolution par rapport au pooling des données triennial 2012–2014 en pourcentage

Beschäftigung / Emploi		absolut absolu	%
Arbeitsstätten 2015 / Etablissements en 2015		1 658	
Beschäftigte 2015 Personnes occupées en 2015	Total / En tout	11 755	100
	1. Sektor / Secteur 1	416	3,5
	2. Sektor / Secteur 2	4 054	34,5
	3. Sektor / Secteur 3	7 285	62,0
Arbeitslose im Jahresdurchschnitt 2016 Personnes au chômage, moyenne annuelle, en 2016	Total / En tout	437	
	Davon Frauen / Dont femmes	195	44,6

Tourismus / Tourisme		absolut absolu	%
Ankünfte 2016 / Arrivées en 2016	Total / En tout	7 323	100
	Davon Auslandsgäste Dont hôtes de l'étranger	2 921	39,9
	Logiernächte 2016 / Nuitées en 2016	Total / En tout	13 816
	Davon Auslandsgäste Dont hôtes de l'étranger	7 886	57,1
Mittlere Aufenthaltsdauer (Nächte) 2016 / Durée moyenne de séjour (nuits), en 2016		1,9	

<sup>1</sup> Veränderung zum Vorjahr in Prozent / Evolution par rapport à l'année précédente en pourcentage

### Veränderung der Wohnbevölkerung<sup>1</sup> / Evolution de la population résidante<sup>1</sup>



### Veränderung des Pendler-saldos<sup>3</sup> / Evolution du solde de pendulaires<sup>3</sup>

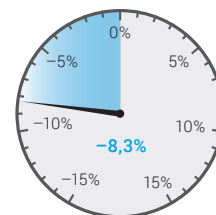

### Veränderung der Anzahl Beschäftigte<sup>1</sup> / Evolution du nombre de personnes occupées<sup>1</sup>

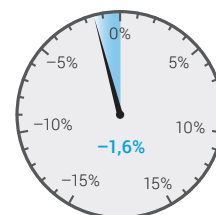

### Veränderung der Anzahl Übernachtungen<sup>1</sup> / Evolution du nombre de nuitées<sup>1</sup>

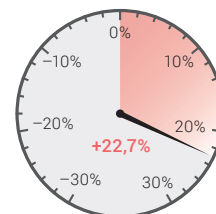

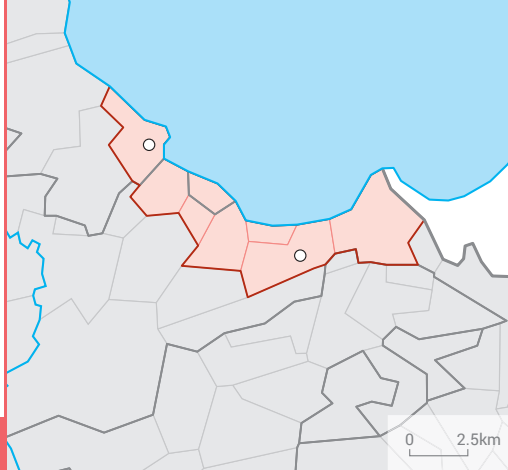

## ARBON – RORSCHACH

Bevölkerung / Population		absolut absolu	%
Wohnbevölkerung am 31.12.2016 / Population résidante permanente le 31.12.2016		53 876	100
Altersklasse / Groupe d'âge	0-19	10 267	19,1
	20-64	32 990	61,2
	65+	10 619	19,7
Ausländeranteil (%) / Proportion d'étrangers (%)			30,1
Gesamtzu- bzw. -abnahme / Augmentation ou diminution		187	0,3
Geburtenüberschuss / Excédent de naissances		35	
Wanderungssaldo / Solde migratoire		114	
Privathaushalte / Ménages privés	Total / En tout	24 482	
	Davon Einpersonenhaushalte Dont ménages à une seule personne	9 054	37,0

### Veränderung der Wohnbevölkerung<sup>1</sup> / Evolution de la population résidante<sup>1</sup>



Pendlerströme / Flux de pendulaires		absolut absolu	VI
Pendler / Pendulaires 2013-2015 <sup>2</sup>	Binnenpendler / Pendulaires internes	10 089	6,4
	Zupendler / Pendulaires entrants	9 133	6,7
	Wegpendler / Pendulaires sortants	12 638	5,6

### Veränderung des Pendler-saldos<sup>3</sup> / Evolution du solde de pendulaires<sup>3</sup>



<sup>2</sup> Dreijähriges Datenpooling: kumulierte Daten der Strukturerhebungen (SE) / Pooling des données triennal: données cumulées des relevés structurels (RS)

<sup>3</sup> Veränderung zum dreijährigen Datenpooling 2012–2014 in Prozent / Evolution par rapport au pooling des données triennal 2012–2014 en pourcentage

Beschäftigung / Emploi		absolut absolu	%
Arbeitsstätten 2015 / Etablissements en 2015		3 456	
Beschäftigte 2015 Personnes occupées en 2015	Total / En tout	25 843	100
	1. Sektor / Secteur 1	334	1,3
	2. Sektor / Secteur 2	10 054	38,9
	3. Sektor / Secteur 3	15 455	59,8
Arbeitslose im Jahresdurchschnitt 2016 Personnes au chômage, moyenne annuelle, en 2016	Total / En tout	990	
	Davon Frauen / Dont femmes	400	40,4

### Veränderung der Anzahl Beschäftigte<sup>1</sup> / Evolution du nombre de personnes occupées<sup>1</sup>

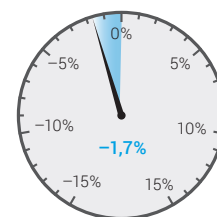

Tourismus / Tourisme		absolut absolu	%
Ankünfte 2016 / Arrivées en 2016	Total / En tout	66 532	100
	Davon Auslandsgäste Dont hôtes de l'étranger	28 077	42,2
	Logiernächte 2016 / Nuitées en 2016	Total / En tout	104 812
	Davon Auslandsgäste Dont hôtes de l'étranger	60 240	57,5
Mittlere Aufenthaltsdauer (Nächte) 2016 / Durée moyenne de séjour (nuits), en 2016		1,6	

### Veränderung der Anzahl Übernachtungen<sup>1</sup> / Evolution du nombre de nuitées<sup>1</sup>

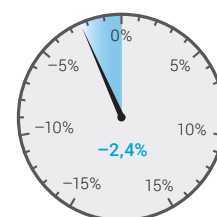

<sup>1</sup> Veränderung zum Vorjahr in Prozent / Evolution par rapport à l'année précédente en pourcentage

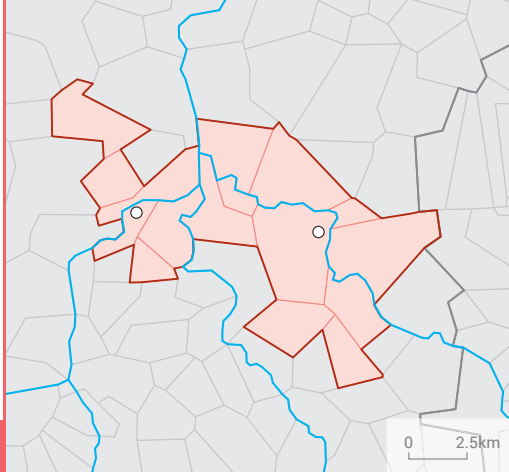

## BADEN – BRUGG

Bevölkerung / Population		absolut absolu	%
Wohnbevölkerung am 31.12.2016 / Population résidente permanente le 31.12.2016		110 347	100
Altersklasse / Groupe d'âge	0-19	21 065	19,1
	20-64	69 072	62,6
	65+	20 210	18,3
Ausländeranteil (%) / Proportion d'étrangers (%)			29,0
Gesamtzu- bzw. -abnahme / Augmentation ou diminution		1 092	1,0
Geburtenüberschuss / Excédent de naissances		381	
Wanderungssaldo / Solde migratoire		714	
Privathaushalte / Ménages privés	Total / En tout	49 462	
	Davon Einpersonenhaushalte Dont ménages à une seule personne	17 543	35,5

Veränderung der Wohnbevölkerung<sup>1</sup> / Evolution de la population résidente<sup>1</sup>



Pendlerströme / Flux de pendulaires		absolut absolu	VI
Pendler / Pendulaires 2013-2015 <sup>2</sup>	Binnenpendler / Pendulaires internes	22 777	3,5
	Zupendler / Pendulaires entrants	30 206	3,3
	Wegpendler / Pendulaires sortants	29 299	3,1

Veränderung des Pendler-saldos<sup>3</sup> / Evolution du solde de pendulaires<sup>3</sup>

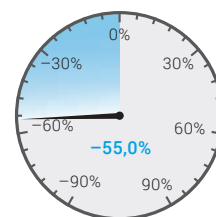

<sup>2</sup> Dreijähriges Datenpooling: kumulierte Daten der Strukturerhebungen (SE) / Pooling des données triennal: données cumulées des relevés structurels (RS)

<sup>3</sup> Veränderung zum dreijährigen Datenpooling 2012–2014 in Prozent / Evolution par rapport au pooling des données triennal 2012–2014 en pourcentage

Beschäftigung / Emploi		absolut absolu	%
Arbeitsstätten 2015 / Etablissements en 2015		7 506	
Beschäftigte 2015 Personnes occupées en 2015	Total / En tout	66 223	100
	1. Sektor / Secteur 1	484	0,7
	2. Sektor / Secteur 2	17 625	26,6
	3. Sektor / Secteur 3	48 114	72,7
Arbeitslose im Jahresdurchschnitt 2016 Personnes au chômage, moyenne annuelle, en 2016	Total / En tout	2 191	
	Davon Frauen / Dont femmes	947	43,2

Veränderung der Anzahl Beschäftigte<sup>1</sup> / Evolution du nombre de personnes occupées<sup>1</sup>



Tourismus / Tourisme		absolut absolu	%
Ankünfte 2016 / Arrivées en 2016	Total / En tout	64 323	100
	Davon Auslandsgäste Dont hôtes de l'étranger	34 119	53,0
	Logiernächte 2016 / Nuitées en 2016	Total / En tout	139 270
	Davon Auslandsgäste Dont hôtes de l'étranger	50 721	36,4
Mittlere Aufenthaltsdauer (Nächte) 2016 / Durée moyenne de séjour (nuits), en 2016		2,2	

Veränderung der Anzahl Übernachtungen<sup>1</sup> / Evolution du nombre de nuitées<sup>1</sup>

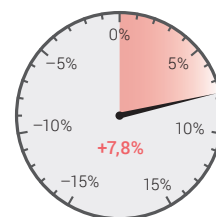

<sup>1</sup> Veränderung zum Vorjahr in Prozent / Evolution par rapport à l'année précédente en pourcentage

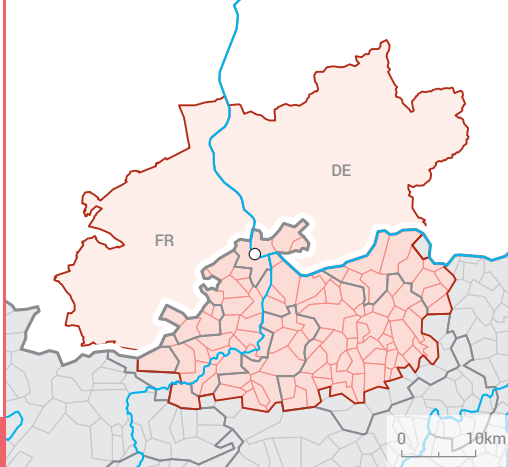

## BASEL

Datenwerte beziehen sich nur auf die Schweiz /  
Les données concernent seulement la Suisse

Bevölkerung / Population		absolut absolu	%
Wohnbevölkerung am 31.12.2016 / Population résidante permanente le 31.12.2016		545 326	100
Altersklasse / Groupe d'âge	0-19	100 935	18,5
	20-64	331 960	60,9
	65+	112 431	20,6
Ausländeranteil (%) / Proportion d'étrangers (%)			27,1
Gesamtzu- bzw. -abnahme / Augmentation ou diminution		4 315	0,8
Geburtenüberschuss / Excédent de naissances		414	
Wanderungssaldo / Solde migratoire		3 994	
Privathaushalte / Ménages privés	Total / En tout	251 092	
	Davon Einpersonenhaushalte Dont ménages à une seule personne	95 104	37,9

### Veränderung der Wohnbevölkerung<sup>1</sup> / Evolution de la population résidante<sup>1</sup>



Pendlerströme / Flux de pendulaires		absolut absolu	VI
Pendler / Pendulaires 2013-2015 <sup>2</sup>	Binnenpendler / Pendulaires internes	208 770	1,1
	Zupendler / Pendulaires entrants	24 786	3,8
	Wegpendler / Pendulaires sortants	22 349	4,2

### Veränderung des Pendler-saldos<sup>3</sup> / Evolution du solde de pendulaires<sup>3</sup>

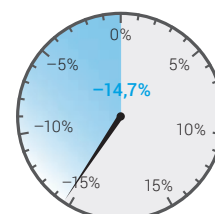

<sup>2</sup> Dreijähriges Datenpooling: kumulierte Daten der Strukturhebungen (SE) / Pooling des données triennal: données cumulées des relevés structurels (RS)

<sup>3</sup> Veränderung zum dreijährigen Datenpooling 2012–2014 in Prozent / Evolution par rapport au pooling des données triennal 2012–2014 en pourcentage

Beschäftigung / Emploi		absolut absolu	%
Arbeitsstätten 2015 / Etablissements en 2015		41 008	
Beschäftigte 2015 Personnes occupées en 2015	Total / En tout	365 636	100
	1. Sektor / Secteur 1	4 095	1,1
	2. Sektor / Secteur 2	83 601	22,9
	3. Sektor / Secteur 3	277 940	76,0
Arbeitslose im Jahresdurchschnitt 2016 Personnes au chômage, moyenne annuelle, en 2016	Total / En tout	9 287	
	Davon Frauen / Dont femmes	3 874	41,7

### Veränderung der Anzahl Beschäftigte<sup>1</sup> / Evolution du nombre de personnes occupées<sup>1</sup>

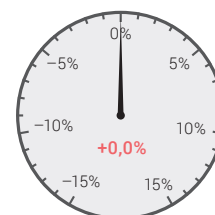

Tourismus / Tourisme		absolut absolu	%
Ankünfte 2016 / Arrivées en 2016	Total / En tout	811 920	100
	Davon Auslandsgäste Dont hôtes de l'étranger	478 310	58,9
	Logiernächte 2016 / Nuitées en 2016	Total / En tout	1 549 550
	Davon Auslandsgäste Dont hôtes de l'étranger	571 603	36,9
Mittlere Aufenthaltsdauer (Nächte) 2016 / Durée moyenne de séjour (nuits), en 2016		1,9	

### Veränderung der Anzahl Übernachtungen<sup>1</sup> / Evolution du nombre de nuitées<sup>1</sup>



<sup>1</sup> Veränderung zum Vorjahr in Prozent / Evolution par rapport à l'année précédente en pourcentage



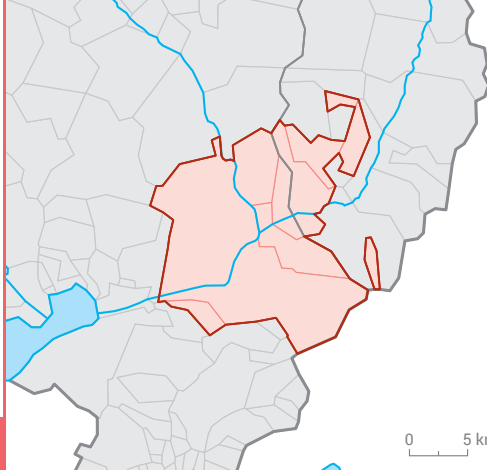

0 5 km

## BELLINZONA

### Bevölkerung / Population

	absolut absolu	%
Wohnbevölkerung am 31.12.2016 / Population résidente permanente le 31.12.2016	52 735	100
Altersklasse / Groupe d'âge		
0-19	10 271	19,5
20-64	32 041	60,8
65+	10 423	19,8
Ausländeranteil (%) / Proportion d'étrangers (%)		25,8
Gesamtzu- bzw. -abnahme / Augmentation ou diminution	674	1,3
Geburtenüberschuss / Excédent de naissances	104	
Wanderungssaldo / Solde migratoire	502	
Privathaushalte / Ménages privés		
Total / En tout	23 531	
Davon Einpersonenhaushalte Dont ménages à une seule personne	8 531	36,3

### Veränderung der Wohnbevölkerung<sup>1</sup> / Evolution de la population résidente<sup>1</sup>



### Pendlerströme / Flux de pendulaires

	absolut absolu	VI
Pendler / Pendulaires 2013-2015 <sup>2</sup>		
Binnenpendler / Pendulaires internes	12 571	4,1
Zupendler / Pendulaires entrants	9 428	4,9
Wegpendler / Pendulaires sortants	7 198	5,5

### Veränderung des Pendler-saldos<sup>3</sup> / Evolution du solde de pendulaires<sup>3</sup>



<sup>2</sup> Dreijähriges Datenpooling: kumulierte Daten der Strukturhebungen (SE) / Pooling des données triennial: données cumulées des relevés structurels (RS)

<sup>3</sup> Veränderung zum dreijährigen Datenpooling 2012-2014 in Prozent / Evolution par rapport au pooling des données triennial 2012-2014 en pourcentage

### Beschäftigung / Emploi

	absolut absolu	%
Arbeitsstätten 2015 / Etablissements en 2015	4 268	
Beschäftigte 2015 Personnes occupées en 2015		
Total / En tout	30 191	100
1. Sektor / Secteur 1	530	1,8
2. Sektor / Secteur 2	5 017	16,6
3. Sektor / Secteur 3	24 644	81,6
Arbeitslose im Jahresdurchschnitt 2016 Personnes au chômage, moyenne annuelle, en 2016		
Total / En tout	1 001	
Davon Frauen / Dont femmes	428	42,8

### Veränderung der Anzahl Beschäftigte<sup>1</sup> / Evolution du nombre de personnes occupées<sup>1</sup>



### Tourismus / Tourisme

	absolut absolu	%
Ankünfte 2016 / Arrivées en 2016		
Total / En tout	57 762	100
Davon Auslandsgäste Dont hôtes de l'étranger	23 131	40,0
Logiernächte 2016 / Nuitées en 2016		
Total / En tout	98 525	100
Davon Auslandsgäste Dont hôtes de l'étranger	63 481	64,4
Mittlere Aufenthaltsdauer (Nächte) 2016 / Durée moyenne de séjour (nuits), en 2016	1,7	

### Veränderung der Anzahl Übernachtungen<sup>1</sup> / Evolution du nombre de nuitées<sup>1</sup>

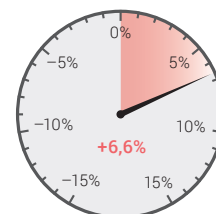

<sup>1</sup> Veränderung zum Vorjahr in Prozent / Evolution par rapport à l'année précédente en pourcentage

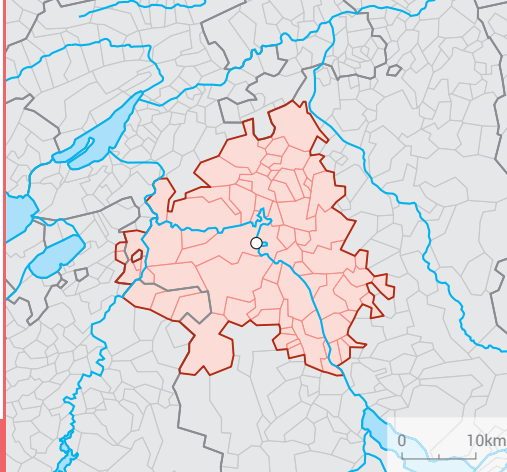

## BERN

Bevölkerung / Population		absolut absolu	%
Wohnbevölkerung am 31.12.2016 / Population résidante permanente le 31.12.2016		415 485	100
Altersklasse / Groupe d'âge	0-19	76 499	18,4
	20-64	256 437	61,7
	65+	82 549	19,9
Ausländeranteil (%) / Proportion d'étrangers (%)			18,1
Gesamtzu- bzw. -abnahme / Augmentation ou diminution		4 591	1,1
Geburtenüberschuss / Excédent de naissances		757	
Wanderungssaldo / Solde migratoire		4 112	
Privathaushalte / Ménages privés	Total / En tout	187 913	
	Davon Einpersonenhaushalte	69 827	37,2
	Dont ménages à une seule personne		

Veränderung der Wohnbevölkerung<sup>1</sup> / Evolution de la population résidante<sup>1</sup>



Pendlerströme / Flux de pendulaires		absolut absolu	VI
Pendler / Pendulaires 2013-2015 <sup>2</sup>	Binnenpendler / Pendulaires internes	161 348	1,3
	Zupendler / Pendulaires entrants	88 831	2,1
	Wegpendler / Pendulaires sortants	33 896	3,2

Veränderung des Pendler-saldos<sup>3</sup> / Evolution du solde de pendulaires<sup>3</sup>



<sup>2</sup> Dreijähriges Datenpooling: kumulierte Daten der Strukturserhebungen (SE) / Pooling des données triennal: données cumulées des relevés structurels (RS)

<sup>3</sup> Veränderung zum dreijährigen Datenpooling 2012-2014 in Prozent / Evolution par rapport au pooling des données triennal 2012-2014 en pourcentage

Beschäftigung / Emploi		absolut absolu	%
Arbeitsstätten 2015 / Etablissements en 2015		31 728	
Beschäftigte 2015 Personnes occupées en 2015	Total / En tout	315 735	100
	1. Sektor / Secteur 1	7 572	2,4
	2. Sektor / Secteur 2	42 589	13,5
	3. Sektor / Secteur 3	265 574	84,1
Arbeitslose im Jahresdurchschnitt 2016 Personnes au chômage, moyenne annuelle, en 2016	Total / En tout	6 205	
	Davon Frauen / Dont femmes	2 672	43,1

Veränderung der Anzahl Beschäftigte<sup>1</sup> / Evolution du nombre de personnes occupées<sup>1</sup>



Tourismus / Tourisme		absolut absolu	%
Ankünfte 2016 / Arrivées en 2016	Total / En tout	508 754	100
	Davon Auslandsgäste Dont hôtes de l'étranger	251 527	49,4
	Logiernächte 2016 / Nuitées en 2016	Total / En tout	863 947
	Davon Auslandsgäste Dont hôtes de l'étranger	411 165	47,6
Mittlere Aufenthaltsdauer (Nächte) 2016 / Durée moyenne de séjour (nuits), en 2016		1,7	

Veränderung der Anzahl Übernachtungen<sup>1</sup> / Evolution du nombre de nuitées<sup>1</sup>

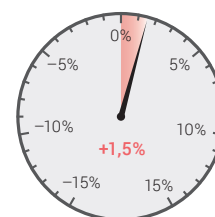

<sup>1</sup> Veränderung zum Vorjahr in Prozent / Evolution par rapport à l'année précédente en pourcentage

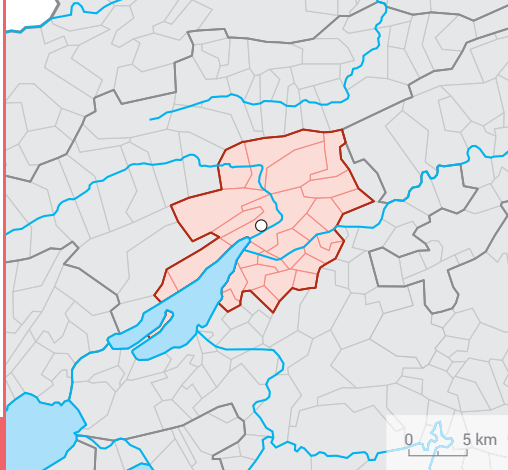

## BIEL/BIENNE

### Bevölkerung / Population

	absolut absolu	%
Wohnbevölkerung am 31.12.2016 / Population résidante permanente le 31.12.2016	105 358	100
Altersklasse / Groupe d'âge		
0-19	20 655	19,6
20-64	63 617	60,4
65+	21 086	20,0
Ausländeranteil (%) / Proportion d'étrangers (%)		24,9
Gesamtzu- bzw. -abnahme / Augmentation ou diminution	816	0,8
Geburtenüberschuss / Excédent de naissances	104	
Wanderungssaldo / Solde migratoire	722	
Privathaushalte / Ménages privés		
Total / En tout	49 162	
Davon Einpersonenhaushalte Dont ménages à une seule personne	19 996	40,7

#### Veränderung der Wohnbevölkerung<sup>1</sup> / Evolution de la population résidante<sup>1</sup>



### Pendlerströme / Flux de pendulaires

	absolut absolu	VI
Pendler / Pendulaires 2013-2015 <sup>2</sup>		
Binnenpendler / Pendulaires internes	26 704	3,9
Zupendler / Pendulaires entrants	17 778	4,5
Wegpendler / Pendulaires sortants	16 150	5,1

#### Veränderung des Pendler-saldos<sup>3</sup> / Evolution du solde de pendulaires<sup>3</sup>

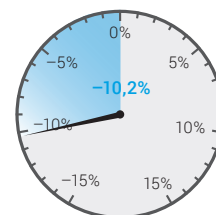

<sup>2</sup> Dreijähriges Datenpooling: kumulierte Daten der Strukturerhebungen (SE) / Pooling des données triennal: données cumulées des relevés structurels (RS)

<sup>3</sup> Veränderung zum dreijährigen Datenpooling 2012-2014 in Prozent / Evolution par rapport au pooling des données triennal 2012-2014 en pourcentage

### Beschäftigung / Emploi

	absolut absolu	%
Arbeitsstätten 2015 / Etablissements en 2015	7 177	
Beschäftigte 2015 Personnes occupées en 2015		
Total / En tout	56 205	100
1. Sektor / Secteur 1	912	1,6
2. Sektor / Secteur 2	15 285	27,2
3. Sektor / Secteur 3	40 008	71,2
Arbeitslose im Jahresdurchschnitt 2016 Personnes au chômage, moyenne annuelle, en 2016		
Total / En tout	2 421	
Davon Frauen / Dont femmes	1 056	43,6

#### Veränderung der Anzahl Beschäftigte<sup>1</sup> / Evolution du nombre de personnes occupées<sup>1</sup>



### Tourismus / Tourisme

	absolut absolu	%
Ankünfte 2016 / Arrivées en 2016		
Total / En tout	89 760	100
Davon Auslandsgäste Dont hôtes de l'étranger	32 438	36,1
Logiernächte 2016 / Nuitées en 2016		
Total / En tout	158 380	100
Davon Auslandsgäste Dont hôtes de l'étranger	92 033	58,1
Mittlere Aufenthaltsdauer (Nächte) 2016 / Durée moyenne de séjour (nuits), en 2016	1,8	

#### Veränderung der Anzahl Übernachtungen<sup>1</sup> / Evolution du nombre de nuitées<sup>1</sup>

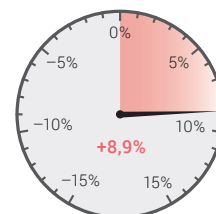

<sup>1</sup> Veränderung zum Vorjahr in Prozent / Evolution par rapport à l'année précédente en pourcentage

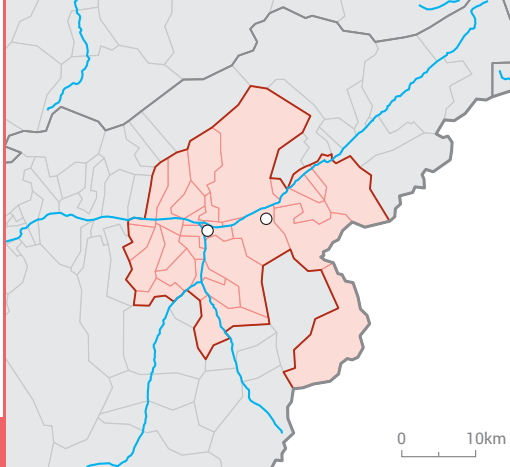

## BRIG – VISP

Bevölkerung / Population		absolut absolu	%
Wohnbevölkerung am 31.12.2016 / Population résidante permanente le 31.12.2016		47 395	100
Altersklasse / Groupe d'âge	0-19	8 831	18,6
	20-64	29 322	61,9
	65+	9 242	19,5
Ausländeranteil (%) / Proportion d'étrangers (%)			14,1
Gesamtzu- bzw. -abnahme / Augmentation ou diminution		354	0,8
Geburtenüberschuss / Excédent de naissances		50	
Wanderungssaldo / Solde migratoire		295	
Privathaushalte / Ménages privés	Total / En tout	20 205	
	Davon Einpersonenhaushalte Dont ménages à une seule personne	6 549	32,4

Veränderung der Wohnbevölkerung<sup>1</sup> / Evolution de la population résidante<sup>1</sup>



Pendlerströme / Flux de pendulaires		absolut absolu	VI
Pendler / Pendulaires 2013-2015 <sup>2</sup>	Binnenpendler / Pendulaires internes	16 452	4,9
	Zupendler / Pendulaires entrants	3 670	10,6
	Wegpendler / Pendulaires sortants	3 936	10,3

Veränderung des Pendler-saldos<sup>3</sup> / Evolution du solde de pendulaires<sup>3</sup>

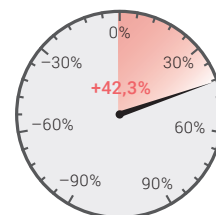

<sup>2</sup> Dreijähriges Datenpooling: kumulierte Daten der Strukturhebungen (SE) / Pooling des données triennal: données cumulées des relevés structurels (RS)

<sup>3</sup> Veränderung zum dreijährigen Datenpooling 2012–2014 in Prozent / Evolution par rapport au pooling des données triennal 2012–2014 en pourcentage

Beschäftigung / Emploi		absolut absolu	%
Arbeitsstätten 2015 / Etablissements en 2015		3 654	
Beschäftigte 2015 Personnes occupées en 2015	Total / En tout	25 999	100
	1. Sektor / Secteur 1	1 350	5,2
	2. Sektor / Secteur 2	7 626	29,3
	3. Sektor / Secteur 3	17 023	65,5
Arbeitslose im Jahresdurchschnitt 2016 Personnes au chômage, moyenne annuelle, en 2016	Total / En tout	380	
	Davon Frauen / Dont femmes	112	29,5

Veränderung der Anzahl Beschäftigte<sup>1</sup> / Evolution du nombre de personnes occupées<sup>1</sup>



Tourismus / Tourisme		absolut absolu	%
Ankünfte 2016 / Arrivées en 2016	Total / En tout	124 655	100
	Davon Auslands-gäste Dont hôtes de l'étranger	40 014	32,1
	Logiernächte 2016 / Nuitées en 2016	Total / En tout	262 252
	Davon Auslands-gäste Dont hôtes de l'étranger	163 671	62,4
Mittlere Aufenthaltsdauer (Nächte) 2016 / Durée moyenne de séjour (nuits), en 2016		2,1	

Veränderung der Anzahl Übernachtungen<sup>1</sup> / Evolution du nombre de nuitées<sup>1</sup>

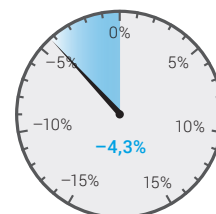

<sup>1</sup> Veränderung zum Vorjahr in Prozent / Evolution par rapport à l'année précédente en pourcentage

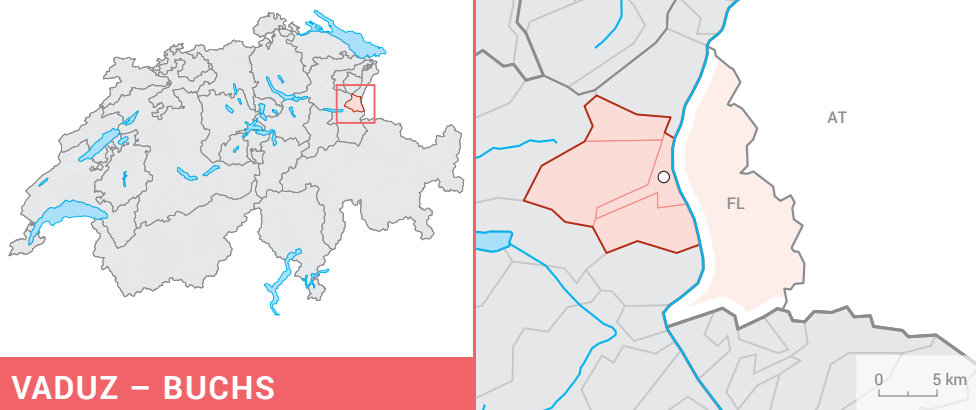

## VADUZ – BUCHS

Datenwerte beziehen sich nur auf die Schweiz / Les données concernent seulement la Suisse

Bevölkerung / Population		absolut absolu	%
Wohnbevölkerung am 31.12.2016 / Population résidente permanente le 31.12.2016		27 753	100
Altersklasse / Groupe d'âge	0-19	5 780	20,8
	20-64	17 454	62,9
	65+	4 519	16,3
Ausländeranteil (%) / Proportion d'étrangers (%)			31,1
Gesamtzu- bzw. -abnahme / Augmentation ou diminution		286	1,0
Geburtenüberschuss / Excédent de naissances		115	
Wanderungssaldo / Solde migratoire		203	
Privathaushalte / Ménages privés	Total / En tout	11 620	
	Davon Einpersonenhaushalte Dont ménages à une seule personne	3 803	32,7

### Veränderung der Wohnbevölkerung<sup>1</sup> / Evolution de la population résidente<sup>1</sup>



Pendlerströme / Flux de pendulaires		absolut absolu	VI
Pendler / Pendulaires 2013-2015 <sup>2</sup>	Binnenpendler / Pendulaires internes	6 260	8,3
	Zupendler / Pendulaires entrants	3 654	10,9
	Wegpendler / Pendulaires sortants	3 214	11,6

### Veränderung des Pendler-saldos<sup>3</sup> / Evolution du solde de pendulaires<sup>3</sup>



<sup>2</sup> Dreijähriges Datenpooling: kumulierte Daten der Strukturerhebungen (SE) / Pooling des données triennial: données cumulées des relevés structurels (RS)

<sup>3</sup> Veränderung zum dreijährigen Datenpooling 2012–2014 in Prozent / Evolution par rapport au pooling des données triennial 2012–2014 en pourcentage

Beschäftigung / Emploi		absolut absolu	%
Arbeitsstätten 2015 / Etablissements en 2015		1 935	
Beschäftigte 2015 Personnes occupées en 2015	Total / En tout	14 410	100
	1. Sektor / Secteur 1	627	4,4
	2. Sektor / Secteur 2	4 885	33,9
	3. Sektor / Secteur 3	8 898	61,7
Arbeitslose im Jahresdurchschnitt 2016 Personnes au chômage, moyenne annuelle, en 2016	Total / En tout	379	
	Davon Frauen / Dont femmes	167	44,1

### Veränderung der Anzahl Beschäftigte<sup>1</sup> / Evolution du nombre de personnes occupées<sup>1</sup>



Tourismus / Tourisme		absolut absolu	%
Ankünfte 2016 / Arrivées en 2016	Total / En tout	15 728	100
	Davon Auslandsgäste Dont hôtes de l'étranger	8 536	54,3
	Logiernächte 2016 / Nuitées en 2016	Total / En tout	29 515
	Davon Auslandsgäste Dont hôtes de l'étranger	10 767	36,5
Mittlere Aufenthaltsdauer (Nächte) 2016 / Durée moyenne de séjour (nuits), en 2016		1,9	

### Veränderung der Anzahl Übernachtungen<sup>1</sup> / Evolution du nombre de nuitées<sup>1</sup>

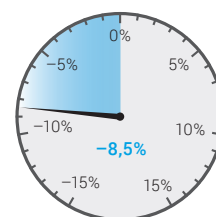

<sup>1</sup> Veränderung zum Vorjahr in Prozent / Evolution par rapport à l'année précédente en pourcentage

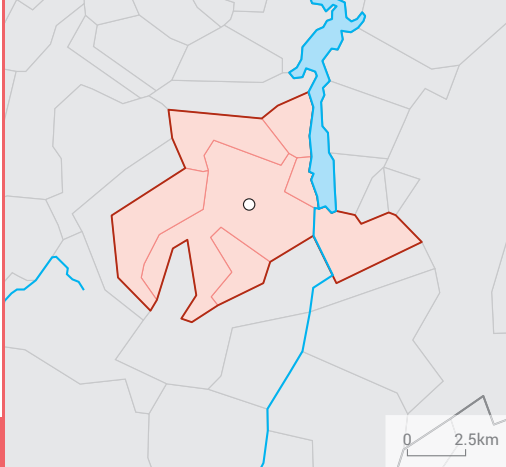

## BULLE

Bevölkerung / Population		absolut absolu	%
Wohnbevölkerung am 31.12.2016 / Population résidante permanente le 31.12.2016		32 504	100
Altersklasse / Groupe d'âge	0-19	7 344	22,6
	20-64	20 510	63,1
	65+	4 650	14,3
Ausländeranteil (%) / Proportion d'étrangers (%)			33,1
Gesamtzu- bzw. -abnahme / Augmentation ou diminution		801	2,5
Geburtenüberschuss / Excédent de naissances		171	
Wanderungssaldo / Solde migratoire		651	
Privathaushalte / Ménages privés	Total / En tout	13 376	
	Davon Einpersonenhaushalte Dont ménages à une seule personne	4 485	33,5

### Veränderung der Wohnbevölkerung<sup>1</sup> / Evolution de la population résidante<sup>1</sup>



Pendlerströme / Flux de pendulaires		absolut absolu	VI
Pendler / Pendulaires 2013-2015 <sup>2</sup>	Binnenpendler / Pendulaires internes	6 999	7,7
	Zupendler / Pendulaires entrants	6 846	7,5
	Wegpendler / Pendulaires sortants	6 320	8,1

### Veränderung des Pendler-saldos<sup>3</sup> / Evolution du solde de pendulaires<sup>3</sup>

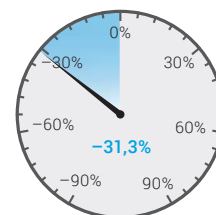

<sup>2</sup> Dreijähriges Datenpooling: kumulierte Daten der Strukturerhebungen (SE) / Pooling des données triennal: données cumulées des relevés structurels (RS)

<sup>3</sup> Veränderung zum dreijährigen Datenpooling 2012–2014 in Prozent / Evolution par rapport au pooling des données triennal 2012–2014 en pourcentage

Beschäftigung / Emploi		absolut absolu	%
Arbeitsstätten 2015 / Etablissements en 2015		2 045	
Beschäftigte 2015 Personnes occupées en 2015	Total / En tout	18 182	100
	1. Sektor / Secteur 1	307	1,7
	2. Sektor / Secteur 2	6 039	33,2
	3. Sektor / Secteur 3	11 836	65,1
Arbeitslose im Jahresdurchschnitt 2016 Personnes au chômage, moyenne annuelle, en 2016	Total / En tout	598	
	Davon Frauen / Dont femmes	247	41,3

### Veränderung der Anzahl Beschäftigte<sup>1</sup> / Evolution du nombre de personnes occupées<sup>1</sup>



Tourismus / Tourisme		absolut absolu	%
Ankünfte 2016 / Arrivées en 2016	Total / En tout	36 805	100
	Davon Auslandsgäste Dont hôtes de l'étranger	15 555	42,3
	Logiernächte 2016 / Nuitées en 2016	Total / En tout	60 081
	Davon Auslandsgäste Dont hôtes de l'étranger	31 996	53,3
Mittlere Aufenthaltsdauer (Nächte) 2016 / Durée moyenne de séjour (nuits), en 2016		1,6	

### Veränderung der Anzahl Übernachtungen<sup>1</sup> / Evolution du nombre de nuitées<sup>1</sup>

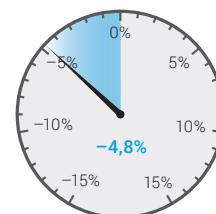

<sup>1</sup> Veränderung zum Vorjahr in Prozent / Evolution par rapport à l'année précédente en pourcentage



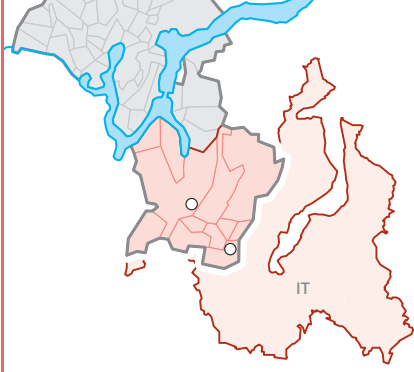

0 5 km

Datenwerte beziehen sich nur auf die Schweiz /  
Les données concernent seulement la Suisse

## COMO-CHIASSO-MENDRISIO

Bevölkerung / Population		absolut absolu	%
Wohnbevölkerung am 31.12.2016 / Population résidente permanente le 31.12.2016		52 059	100
Altersklasse / Groupe d'âge	0-19	9 247	17,8
	20-64	30 870	59,3
	65+	11 942	22,9
Ausländeranteil (%) / Proportion d'étrangers (%)			25,4
Gesamtzu- bzw. -abnahme / Augmentation ou diminution		391	0,8
Geburtenüberschuss / Excédent de naissances		-41	
Wanderungssaldo / Solde migratoire		402	
Privathaushalte / Ménages privés	Total / En tout	23 640	
	Davon Einpersonenhaushalte Dont ménages à une seule personne	8 847	37,4

### Veränderung der Wohnbevölkerung<sup>1</sup> / Evolution de la population résidente<sup>1</sup>



Pendlerströme / Flux de pendulaires		absolut absolu	VI
Pendler / Pendulaires 2013-2015 <sup>2</sup>	Binnenpendler / Pendulaires internes	11 954	4,1
	Zupendler / Pendulaires entrants	3 272	8,2
	Wegpendler / Pendulaires sortants	6 402	5,7

### Veränderung des Pendler-saldos<sup>3</sup> / Evolution du solde de pendulaires<sup>3</sup>

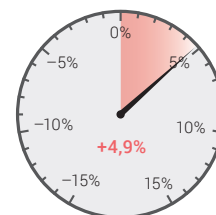

<sup>2</sup> Dreijähriges Datenpooling: kumulierte Daten der Strukturerhebungen (SE) / Pooling des données triennial: données cumulées des relevés structurels (RS)

<sup>3</sup> Veränderung zum dreijährigen Datenpooling 2012-2014 in Prozent / Evolution par rapport au pooling des données triennial 2012-2014 en pourcentage

Beschäftigung / Emploi		absolut absolu	%
Arbeitsstätten 2015 / Etablissements en 2015		6 486	
Beschäftigte 2015 Personnes occupées en 2015	Total / En tout	43 945	100
	1. Sektor / Secteur 1	516	1,2
	2. Sektor / Secteur 2	14 809	33,7
	3. Sektor / Secteur 3	28 620	65,1
Arbeitslose im Jahresdurchschnitt 2016 Personnes au chômage, moyenne annuelle, en 2016	Total / En tout	785	
	Davon Frauen / Dont femmes	344	43,8

### Veränderung der Anzahl Beschäftigte<sup>1</sup> / Evolution du nombre de personnes occupées<sup>1</sup>



Tourismus / Tourisme		absolut absolu	%
Ankünfte 2016 / Arrivées en 2016	Total / En tout	46 275	100
	Davon Auslandsgäste Dont hôtes de l'étranger	24 538	53,0
	Logiernächte 2016 / Nuitées en 2016	Total / En tout	78 241
	Davon Auslandsgäste Dont hôtes de l'étranger	39 022	49,9
Mittlere Aufenthaltsdauer (Nächte) 2016 / Durée moyenne de séjour (nuits), en 2016		1,7	

### Veränderung der Anzahl Übernachtungen<sup>1</sup> / Evolution du nombre de nuitées<sup>1</sup>

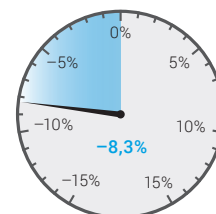

<sup>1</sup> Veränderung zum Vorjahr in Prozent / Evolution par rapport à l'année précédente en pourcentage

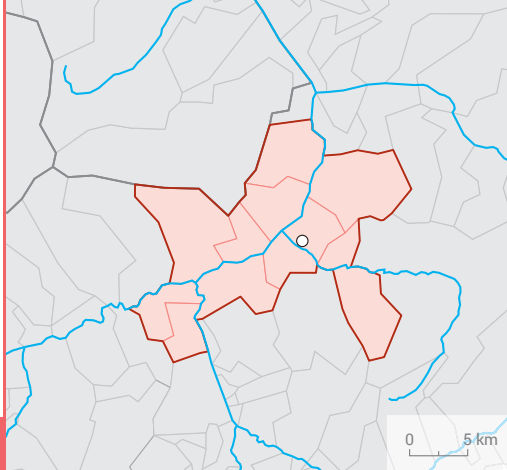

## CHUR

### Bevölkerung / Population

		absolut absolu	%
Wohnbevölkerung am 31.12.2016 / Population résidante permanente le 31.12.2016			
Altersklasse / Groupe d'âge	0-19	10 972	18,6
	20-64	36 946	62,6
	65+	11 117	18,8
Ausländeranteil (%) / Proportion d'étrangers (%)			
Gesamtzu- bzw. -abnahme / Augmentation ou diminution		769	1,3
Geburtenüberschuss / Excédent de naissances		138	
Wanderungssaldo / Solde migratoire		531	
Privathaushalte / Ménages privés			
Total / En tout		27 225	
Davon Einpersonenhaushalte Dont ménages à une seule personne		10 275	37,7

### Veränderung der Wohnbevölkerung<sup>1</sup> / Evolution de la population résidante<sup>1</sup>



### Pendlerströme / Flux de pendulaires

		absolut absolu	VI
Pendler / Pendulaires 2013-2015 <sup>2</sup>			
Binnenpendler / Pendulaires internes		21 039	4,2
Zupendler / Pendulaires entrants		9 801	6,5
Wegpendler / Pendulaires sortants		5 900	8,4

### Veränderung des Pendler-saldos<sup>3</sup> / Evolution du solde de pendulaires<sup>3</sup>

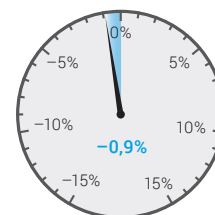

<sup>2</sup> Dreijähriges Datenpooling: kumulierte Daten der Strukturhebungen (SE) / Pooling des données triennal: données cumulées des relevés structurels (RS)

<sup>3</sup> Veränderung zum dreijährigen Datenpooling 2012–2014 in Prozent / Evolution par rapport au pooling des données triennal 2012–2014 en pourcentage

### Beschäftigung / Emploi

		absolut absolu	%
Arbeitsstätten 2015 / Etablissements en 2015			
Beschäftigte 2015 Personnes occupées en 2015		40 064	100
1. Sektor / Secteur 1		508	1,3
2. Sektor / Secteur 2		7 725	19,3
3. Sektor / Secteur 3		31 831	79,5
Arbeitslose im Jahresdurchschnitt 2016 Personnes au chômage, moyenne annuelle, en 2016			
Total / En tout		597	
Davon Frauen / Dont femmes		234	39,2

### Veränderung der Anzahl Beschäftigte<sup>1</sup> / Evolution du nombre de personnes occupées<sup>1</sup>

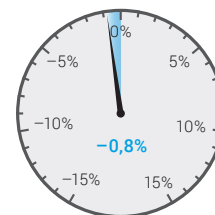

### Tourismus / Tourisme

		absolut absolu	%
Ankünfte 2016 / Arrivées en 2016			
Total / En tout		103 902	100
Davon Auslands Gäste Dont hôtes de l'étranger		46 229	44,5
Logiernächte 2016 / Nuitées en 2016			
Total / En tout		174 695	100
Davon Auslands Gäste Dont hôtes de l'étranger		95 047	54,4
Mittlere Aufenthaltsdauer (Nächte) 2016 / Durée moyenne de séjour (nuits), en 2016			
		1,7	

### Veränderung der Anzahl Übernachtungen<sup>1</sup> / Evolution du nombre de nuitées<sup>1</sup>

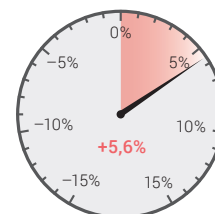

<sup>1</sup> Veränderung zum Vorjahr in Prozent / Evolution par rapport à l'année précédente en pourcentage

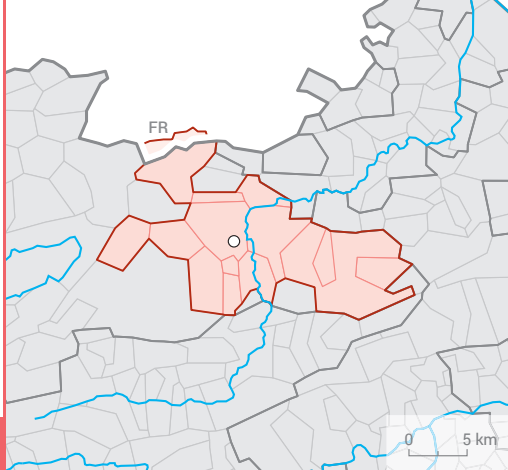

## DELÉMONT

Datenwerte beziehen sich nur auf die Schweiz /  
Les données concernent seulement la Suisse

Bevölkerung / Population		absolut absolu	%
Wohnbevölkerung am 31.12.2016 / Population résidente permanente le 31.12.2016		29 665	100
Altersklasse / Groupe d'âge	0-19	6 490	21,9
	20-64	17 572	59,2
	65+	5 603	18,9
Ausländeranteil (%) / Proportion d'étrangers (%)			19,2
Gesamtzu- bzw. -abnahme / Augmentation ou diminution		138	0,5
Geburtenüberschuss / Excédent de naissances		11	
Wanderungssaldo / Solde migratoire		-30	
Privathaushalte / Ménages privés	Total / En tout	12 589	
	Davon Einpersonenhaushalte Dont ménages à une seule personne	4 208	33,4

### Veränderung der Wohnbevölkerung<sup>1</sup> / Evolution de la population résidente<sup>1</sup>



Pendlerströme / Flux de pendulaires		absolut absolu	VI
Pendler / Pendulaires 2013-2015 <sup>2</sup>	Binnenpendler / Pendulaires internes	7 786	5,7
	Zupendler / Pendulaires entrants	3 753	8,7
	Wegpendler / Pendulaires sortants	3 787	8,6

### Veränderung des Pendler-saldos<sup>3</sup> / Evolution du solde de pendulaires<sup>3</sup>

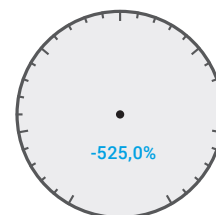

<sup>2</sup> Dreijähriges Datenpooling: kumulierte Daten der Strukturerhebungen (SE) / Pooling des données triennal: données cumulées des relevés structurels (RS)

<sup>3</sup> Veränderung zum dreijährigen Datenpooling 2012-2014 in Prozent / Evolution par rapport au pooling des données triennal 2012-2014 en pourcentage

Beschäftigung / Emploi		absolut absolu	%
Arbeitsstätten 2015 / Etablissements en 2015		2 384	
Beschäftigte 2015 Personnes occupées en 2015	Total / En tout	17 709	100
	1. Sektor / Secteur 1	622	3,5
	2. Sektor / Secteur 2	5 401	30,5
	3. Sektor / Secteur 3	11 686	66,0
Arbeitslose im Jahresdurchschnitt 2016 Personnes au chômage, moyenne annuelle, en 2016	Total / En tout	741	
	Davon Frauen / Dont femmes	326	44,0

### Veränderung der Anzahl Beschäftigte<sup>1</sup> / Evolution du nombre de personnes occupées<sup>1</sup>



Tourismus / Tourisme		absolut absolu	%
Ankünfte 2016 / Arrivées en 2016	Total / En tout	22 317	100
	Davon Auslandsgäste Dont hôtes de l'étranger	5 648	25,3
	Logiernächte 2016 / Nuitées en 2016	Total / En tout	40 272
	Davon Auslandsgäste Dont hôtes de l'étranger	28 991	72,0
Mittlere Aufenthaltsdauer (Nächte) 2016 / Durée moyenne de séjour (nuits), en 2016		1,8	

### Veränderung der Anzahl Übernachtungen<sup>1</sup> / Evolution du nombre de nuitées<sup>1</sup>

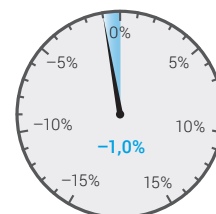

<sup>1</sup> Veränderung zum Vorjahr in Prozent / Evolution par rapport à l'année précédente en pourcentage

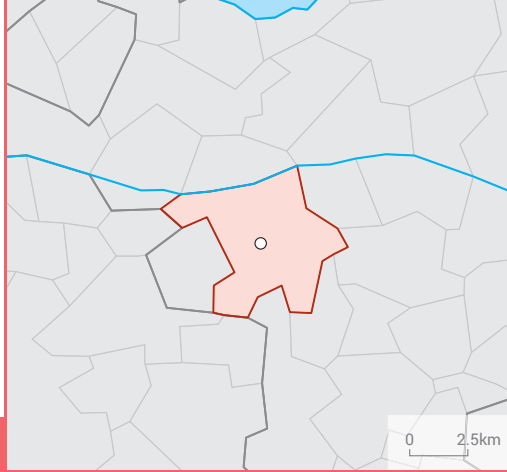

## FRAUENFELD

Bevölkerung / Population		absolut absolu	%
Wohnbevölkerung am 31.12.2016 / Population résidante permanente le 31.12.2016		25 200	100
Altersklasse / Groupe d'âge	0-19	4 824	19,1
	20-64	15 941	63,3
	65+	4 435	17,6
Ausländeranteil (%) / Proportion d'étrangers (%)			23,8
Gesamtzu- bzw. -abnahme / Augmentation ou diminution		336	1,4
Geburtenüberschuss / Excédent de naissances		97	
Wanderungssaldo / Solde migratoire		211	
Privathaushalte / Ménages privés	Total / En tout	11 451	
	Davon Einpersonenhaushalte Dont ménages à une seule personne	4 178	36,5

Veränderung der Wohnbevölkerung<sup>1</sup> / Evolution de la population résidante<sup>1</sup>

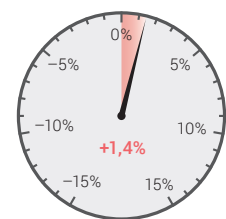

Pendlerströme / Flux de pendulaires		absolut absolu	VI
Pendler / Pendulaires 2013-2015 <sup>2</sup>	Binnenpendler / Pendulaires internes	5 363	8,0
	Zupendler / Pendulaires entrants	10 852	5,8
	Wegpendler / Pendulaires sortants	6 356	7,4

Veränderung des Pendler-saldos<sup>3</sup> / Evolution du solde de pendulaires<sup>3</sup>



<sup>2</sup> Dreijähriges Datenpooling: kumulierte Daten der Strukturhebungen (SE) / Pooling des données triennal: données cumulées des relevés structurels (RS)

<sup>3</sup> Veränderung zum dreijährigen Datenpooling 2012–2014 in Prozent / Evolution par rapport au pooling des données triennal 2012–2014 en pourcentage

Beschäftigung / Emploi		absolut absolu	%
Arbeitsstätten 2015 / Etablissements en 2015		2 105	
Beschäftigte 2015 Personnes occupées en 2015	Total / En tout	20 096	100
	1. Sektor / Secteur 1	176	0,9
	2. Sektor / Secteur 2	4 468	22,2
	3. Sektor / Secteur 3	15 452	76,9
Arbeitslose im Jahresdurchschnitt 2016 Personnes au chômage, moyenne annuelle, en 2016	Total / En tout	396	
	Davon Frauen / Dont femmes	177	44,7

Veränderung der Anzahl Beschäftigte<sup>1</sup> / Evolution du nombre de personnes occupées<sup>1</sup>



Tourismus / Tourisme		absolut absolu	%
Ankünfte 2016 / Arrivées en 2016	Total / En tout	17 090	100
	Davon Auslands-gäste Dont hôtes de l'étranger	7 752	45,4
	Logiernächte 2016 / Nuitées en 2016	Total / En tout	37 994
	Davon Auslands-gäste Dont hôtes de l'étranger	19 887	52,3
Mittlere Aufenthaltsdauer (Nächte) 2016 / Durée moyenne de séjour (nuits), en 2016		2,2	

Veränderung der Anzahl Übernachtungen<sup>1</sup> / Evolution du nombre de nuitées<sup>1</sup>



<sup>1</sup> Veränderung zum Vorjahr in Prozent / Evolution par rapport à l'année précédente en pourcentage

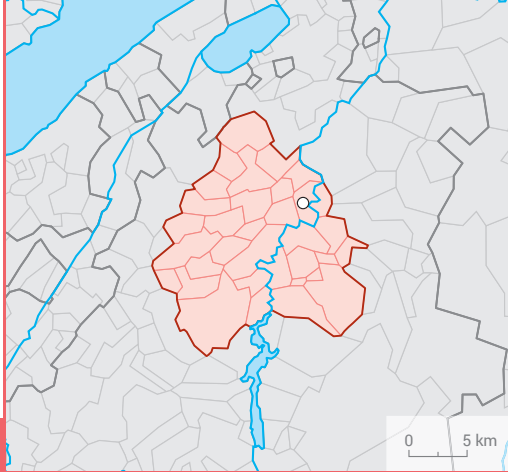

## FRIBOURG

Bevölkerung / Population		absolut absolu	%
Wohnbevölkerung am 31.12.2016 / Population résidente permanente le 31.12.2016		108 998	100
Altersklasse / Groupe d'âge	0-19	24 613	22,6
	20-64	68 293	62,7
	65+	16 092	14,8
Ausländeranteil (%) / Proportion d'étrangers (%)			27,8
Gesamtzu- bzw. -abnahme / Augmentation ou diminution		1 337	1,2
Geburtenüberschuss / Excédent de naissances		695	
Wanderungssaldo / Solde migratoire		612	
Privathaushalte / Ménages privés	Total / En tout	44 331	
	Davon Einpersonenhaushalte Dont ménages à une seule personne	14 191	32,0

Veränderung der Wohnbevölkerung<sup>1</sup> / Evolution de la population résidente<sup>1</sup>



Pendlerströme / Flux de pendulaires		absolut absolu	VI
Pendler / Pendulaires 2013-2015 <sup>2</sup>	Binnenpendler / Pendulaires internes	29 933	3,5
	Zupendler / Pendulaires entrants	18 368	4,4
	Wegpendler / Pendulaires sortants	13 712	5,4

Veränderung des Pendler-saldos<sup>3</sup> / Evolution du solde de pendulaires<sup>3</sup>



<sup>2</sup> Dreijähriges Datenpooling: kumulierte Daten der Strukturerhebungen (SE) / Pooling des données triennial: données cumulées des relevés structurels (RS)

<sup>3</sup> Veränderung zum dreijährigen Datenpooling 2012-2014 in Prozent / Evolution par rapport au pooling des données triennial 2012-2014 en pourcentage

Beschäftigung / Emploi		absolut absolu	%
Arbeitsstätten 2015 / Etablissements en 2015		7 605	
Beschäftigte 2015 Personnes occupées en 2015	Total / En tout	66 800	100
	1. Sektor / Secteur 1	1 233	1,8
	2. Sektor / Secteur 2	10 280	15,4
	3. Sektor / Secteur 3	55 287	82,8
Arbeitslose im Jahresdurchschnitt 2016 Personnes au chômage, moyenne annuelle, en 2016	Total / En tout	2 017	
	Davon Frauen / Dont femmes	857	42,5

Veränderung der Anzahl Beschäftigte<sup>1</sup> / Evolution du nombre de personnes occupées<sup>1</sup>



Tourismus / Tourisme		absolut absolu	%
Ankünfte 2016 / Arrivées en 2016	Total / En tout	105 271	100
	Davon Auslandsgäste Dont hôtes de l'étranger	45 486	43,2
	Logiernächte 2016 / Nuitées en 2016	Total / En tout	173 825
	Davon Auslandsgäste Dont hôtes de l'étranger	95 615	55,0
Mittlere Aufenthaltsdauer (Nächte) 2016 / Durée moyenne de séjour (nuits), en 2016		1,7	

Veränderung der Anzahl Übernachtungen<sup>1</sup> / Evolution du nombre de nuitées<sup>1</sup>



<sup>1</sup> Veränderung zum Vorjahr in Prozent / Evolution par rapport à l'année précédente en pourcentage



## GENÈVE

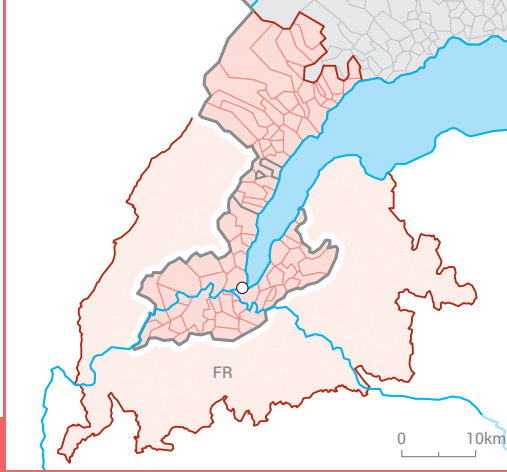

Datenwerte beziehen sich nur auf die Schweiz /  
Les données concernent seulement la Suisse

Bevölkerung / Population		absolut absolu	%
Wohnbevölkerung am 31.12.2016 / Population résidante permanente le 31.12.2016		585 400	100
Altersklasse / Groupe d'âge	0-19	126 847	21,7
	20-64	363 910	62,2
	65+	94 643	16,2
Ausländeranteil (%) / Proportion d'étrangers (%)			39,4
Gesamtzu- bzw. -abnahme / Augmentation ou diminution		6 173	1,1
Geburtenüberschuss / Excédent de naissances		2 672	
Wanderungssaldo / Solde migratoire		4 619	
Privathaushalte / Ménages privés	Total / En tout	235 684	
	Davon Einpersonenhaushalte Dont ménages à une seule personne	85 424	36,2

### Veränderung der Wohnbevölkerung<sup>1</sup> / Evolution de la population résidante<sup>1</sup>

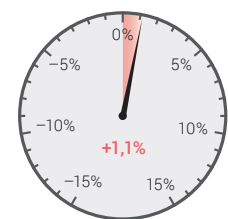

Pendlerströme / Flux de pendulaires		absolut absolu	VI
Pendler / Pendulaires 2013-2015 <sup>2</sup>	Binnenpendler / Pendulaires internes	189 493	0,9
	Zupendler / Pendulaires entrants	21 248	3,4
	Wegpendler / Pendulaires sortants	12 376	4,2

### Veränderung des Pendler-saldos<sup>3</sup> / Evolution du solde de pendulaires<sup>3</sup>

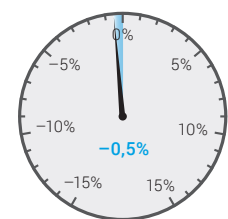

<sup>2</sup> Dreijähriges Datenpooling: kumulierte Daten der Strukturhebungen (SE) / Pooling des données triennal: données cumulées des relevés structurels (RS)

<sup>3</sup> Veränderung zum dreijährigen Datenpooling 2012–2014 in Prozent / Evolution par rapport au pooling des données triennal 2012–2014 en pourcentage

Beschäftigung / Emploi		absolut absolu	%
Arbeitsstätten 2015 / Etablissements en 2015		46 685	
Beschäftigte 2015 Personnes occupées en 2015	Total / En tout	384 695	100
	1. Sektor / Secteur 1	3 136	0,8
	2. Sektor / Secteur 2	52 658	13,7
	3. Sektor / Secteur 3	328 901	85,5
Arbeitslose im Jahresdurchschnitt 2016 Personnes au chômage, moyenne annuelle, en 2016	Total / En tout	14 803	
	Davon Frauen / Dont femmes	6 915	46,7

### Veränderung der Anzahl Beschäftigte<sup>1</sup> / Evolution du nombre de personnes occupées<sup>1</sup>

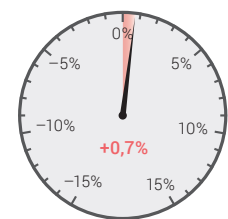

Tourismus / Tourisme		absolut absolu	%
Ankünfte 2016 / Arrivées en 2016	Total / En tout	1 463 893	100
	Davon Auslandsgäste Dont hôtes de l'étranger	1 158 510	79,1
	Logiernächte 2016 / Nuitées en 2016	Total / En tout	3 108 702
	Davon Auslandsgäste Dont hôtes de l'étranger	592 867	19,1
Mittlere Aufenthaltsdauer (Nächte) 2016 / Durée moyenne de séjour (nuits), en 2016		2,1	

### Veränderung der Anzahl Übernachtungen<sup>1</sup> / Evolution du nombre de nuitées<sup>1</sup>



<sup>1</sup> Veränderung zum Vorjahr in Prozent / Evolution par rapport à l'année précédente en pourcentage



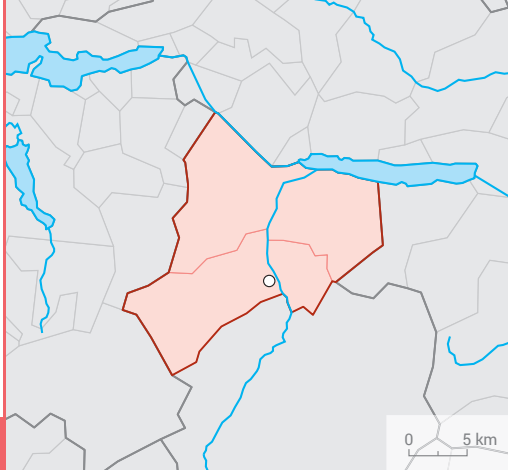

## GLARUS

### Bevölkerung / Population

	absolut	%
Wohnbevölkerung am 31.12.2016 / Population résidente permanente le 31.12.2016	30 572	100
Altersklasse / Groupe d'âge		
0-19	6 163	20,2
20-64	18 894	61,8
65+	5 515	18,0
Ausländeranteil (%) / Proportion d'étrangers (%)		25,4
Gesamtzu- bzw. -abnahme / Augmentation ou diminution	205	0,7
Geburtenüberschuss / Excédent de naissances	62	
Wanderungssaldo / Solde migratoire	147	
Privathaushalte / Ménages privés		
Total / En tout	13 259	
Davon Einpersonenhaushalte / Dont ménages à une seule personne	4 526	34,1

#### Veränderung der Wohnbevölkerung<sup>1</sup> / Evolution de la population résidente<sup>1</sup>



### Pendlerströme / Flux de pendulaires

	absolut	VI
Pendler / Pendulaires 2013-2015 <sup>2</sup>		
Binnenpendler / Pendulaires internes	8 885	6,1
Zupendler / Pendulaires entrants	4 679	9,6
Wegpendler / Pendulaires sortants	5 362	8,4

#### Veränderung des Pendler-saldos<sup>3</sup> / Evolution du solde de pendulaires<sup>3</sup>

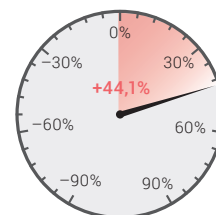

<sup>2</sup> Dreijähriges Datenpooling: kumulierte Daten der Strukturerhebungen (SE) / Pooling des données triennal: données cumulées des relevés structurels (RS)

<sup>3</sup> Veränderung zum dreijährigen Datenpooling 2012-2014 in Prozent / Evolution par rapport au pooling des données triennal 2012-2014 en pourcentage

### Beschäftigung / Emploi

	absolut	%
Arbeitsstätten 2015 / Etablissements en 2015	2 487	
Beschäftigte 2015 / Personnes occupées en 2015		
Total / En tout	16 898	100
1. Sektor / Secteur 1	634	3,8
2. Sektor / Secteur 2	5 809	34,4
3. Sektor / Secteur 3	10 455	61,9
Arbeitslose im Jahresdurchschnitt 2016 / Personnes au chômage, moyenne annuelle, en 2016		
Total / En tout	427	
Davon Frauen / Dont femmes	181	42,4

#### Veränderung der Anzahl Beschäftigte<sup>1</sup> / Evolution du nombre de personnes occupées<sup>1</sup>



### Tourismus / Tourisme

	absolut	%
Ankünfte 2016 / Arrivées en 2016		
Total / En tout	37 789	100
Davon Auslandsgäste / Dont hôtes de l'étranger	5 923	15,7
Logiernächte 2016 / Nuitées en 2016		
Total / En tout	75 211	100
Davon Auslandsgäste / Dont hôtes de l'étranger	63 513	84,4
Mittlere Aufenthaltsdauer (Nächte) 2016 / Durée moyenne de séjour (nuits), en 2016	2,0	

#### Veränderung der Anzahl Übernachtungen<sup>1</sup> / Evolution du nombre de nuitées<sup>1</sup>

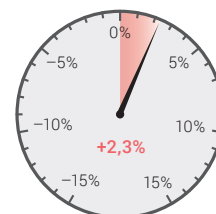

<sup>1</sup> Veränderung zum Vorjahr in Prozent / Evolution par rapport à l'année précédente en pourcentage

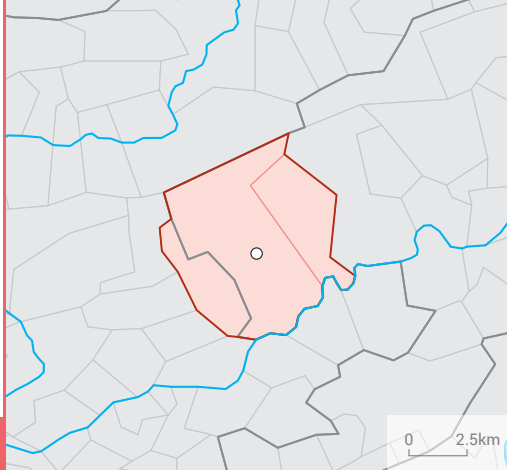

## GRENCHE

Bevölkerung / Population		absolut absolu	%
Wohnbevölkerung am 31.12.2016 / Population résidante permanente le 31.12.2016		26 961	100
Altersklasse / Groupe d'âge	0-19	4 839	17,9
	20-64	16 231	60,2
	65+	5 891	21,9
Ausländeranteil (%) / Proportion d'étrangers (%)			29,2
Gesamtzu- bzw. -abnahme / Augmentation ou diminution		391	1,5
Geburtenüberschuss / Excédent de naissances		-38	
Wanderungssaldo / Solde migratoire		461	
Privathaushalte / Ménages privés	Total / En tout	12 358	
	Davon Einpersonenhaushalte Dont ménages à une seule personne	4 618	37,4

### Veränderung der Wohnbevölkerung<sup>1</sup> / Evolution de la population résidante<sup>1</sup>



Pendlerströme / Flux de pendulaires		absolut absolu	VI
Pendler / Pendulaires 2013-2015 <sup>2</sup>	Binnenpendler / Pendulaires internes	5 473	8,9
	Zupendler / Pendulaires entrants	7 678	7,3
	Wegpendler / Pendulaires sortants	6 296	8,3

### Veränderung des Pendler-saldos<sup>3</sup> / Evolution du solde de pendulaires<sup>3</sup>

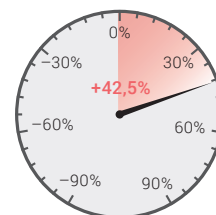

<sup>2</sup> Dreijähriges Datenpooling: kumulierte Daten der Strukturhebungen (SE) / Pooling des données triennal: données cumulées des relevés structurels (RS)

<sup>3</sup> Veränderung zum dreijährigen Datenpooling 2012–2014 in Prozent / Evolution par rapport au pooling des données triennal 2012–2014 en pourcentage

Beschäftigung / Emploi		absolut absolu	%
Arbeitsstätten 2015 / Etablissements en 2015		1 533	
Beschäftigte 2015 Personnes occupées en 2015	Total / En tout	14 878	100
	1. Sektor / Secteur 1	192	1,3
	2. Sektor / Secteur 2	8 186	55,0
	3. Sektor / Secteur 3	6 500	43,7
Arbeitslose im Jahresdurchschnitt 2016 Personnes au chômage, moyenne annuelle, en 2016	Total / En tout	618	
	Davon Frauen / Dont femmes	273	44,2

### Veränderung der Anzahl Beschäftigte<sup>1</sup> / Evolution du nombre de personnes occupées<sup>1</sup>

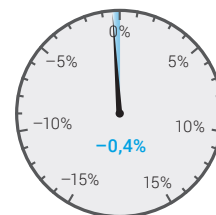

Tourismus / Tourisme		absolut absolu	%
Ankünfte 2016 / Arrivées en 2016	Total / En tout	14 419	100
	Davon Auslands Gäste Dont hôtes de l'étranger	6 259	43,4
	Logiernächte 2016 / Nuitées en 2016	Total / En tout	41 872
	Davon Auslands Gäste Dont hôtes de l'étranger	21 405	51,1
Mittlere Aufenthaltsdauer (Nächte) 2016 / Durée moyenne de séjour (nuits), en 2016		2,9	

### Veränderung der Anzahl Übernachtungen<sup>1</sup> / Evolution du nombre de nuitées<sup>1</sup>

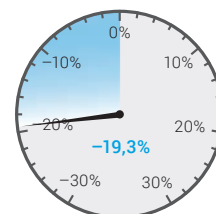

<sup>1</sup> Veränderung zum Vorjahr in Prozent / Evolution par rapport à l'année précédente en pourcentage

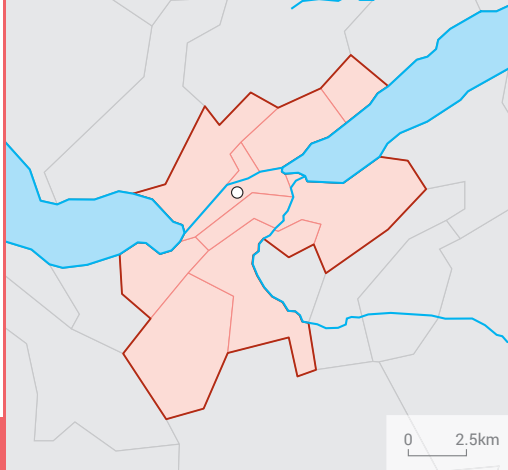

## INTERLAKEN

### Bevölkerung / Population

	absolut	%
	absolu	
Wohnbevölkerung am 31.12.2016 / Population résidente permanente le 31.12.2016	24 231	100
Altersklasse / Groupe d'âge		
0-19	4 210	17,4
20-64	14 900	61,5
65+	5 121	21,1
Ausländeranteil (%) / Proportion d'étrangers (%)		18,8
Gesamtzu- bzw. -abnahme / Augmentation ou diminution	288	1,2
Geburtenüberschuss / Excédent de naissances	-44	
Wanderungssaldo / Solde migratoire	323	
Privathaushalte / Ménages privés		
Total / En tout	11 470	
Davon Einpersonenhaushalte / Dont ménages à une seule personne	4 401	38,4

### Veränderung der Wohnbevölkerung<sup>1</sup> / Evolution de la population résidente<sup>1</sup>



### Pendlerströme / Flux de pendulaires

	absolut	VI
	absolu	
Pendler / Pendulaires 2013-2015 <sup>2</sup>		
Binnenpendler / Pendulaires internes	7 492	7,5
Zupendler / Pendulaires entrants	3 764	10,5
Wegpendler / Pendulaires sortants	4 290	9,9

### Veränderung des Pendler-saldos<sup>3</sup> / Evolution du solde de pendulaires<sup>3</sup>

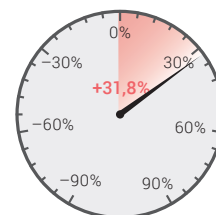

<sup>2</sup> Dreijähriges Datenpooling: kumulierte Daten der Strukturerhebungen (SE) / Pooling des données triennal: données cumulées des relevés structurels (RS)

<sup>3</sup> Veränderung zum dreijährigen Datenpooling 2012-2014 in Prozent / Evolution par rapport au pooling des données triennal 2012-2014 en pourcentage

### Beschäftigung / Emploi

	absolut	%
	absolu	
Arbeitsstätten 2015 / Etablissements en 2015	2 047	
Beschäftigte 2015 / Personnes occupées en 2015		
Total / En tout	13 711	100
1. Sektor / Secteur 1	255	1,9
2. Sektor / Secteur 2	2 373	17,3
3. Sektor / Secteur 3	11 083	80,8
Arbeitslose im Jahresdurchschnitt 2016 / Personnes au chômage, moyenne annuelle, en 2016		
Total / En tout	240	
Davon Frauen / Dont femmes	98	40,8

### Veränderung der Anzahl Beschäftigte<sup>1</sup> / Evolution du nombre de personnes occupées<sup>1</sup>



### Tourismus / Tourisme

	absolut	%
	absolu	
Ankünfte 2016 / Arrivées en 2016		
Total / En tout	580 946	100
Davon Auslandsgäste / Dont hôtes de l'étranger	469 071	80,7
Logiernächte 2016 / Nuitées en 2016		
Total / En tout	1 084 267	100
Davon Auslandsgäste / Dont hôtes de l'étranger	215 246	19,9
Mittlere Aufenthaltsdauer (Nächte) 2016 / Durée moyenne de séjour (nuits), en 2016	1,9	

### Veränderung der Anzahl Übernachtungen<sup>1</sup> / Evolution du nombre de nuitées<sup>1</sup>

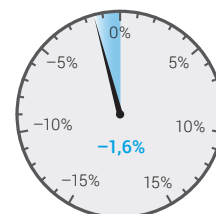

<sup>1</sup> Veränderung zum Vorjahr in Prozent / Evolution par rapport à l'année précédente en pourcentage

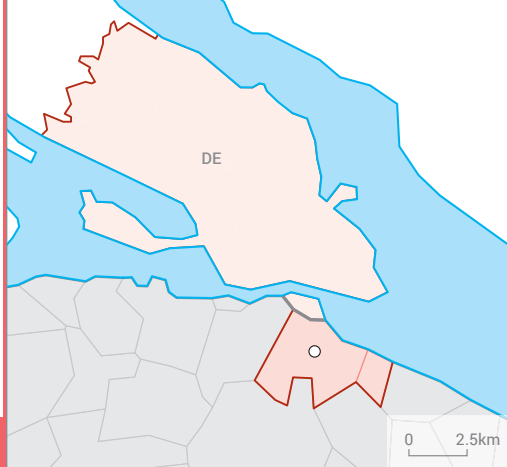

## KONSTANZ – KREUZLINGEN

Datenwerte beziehen sich nur auf die Schweiz /  
Les données concernent seulement la Suisse

Bevölkerung / Population		absolut absolu	%
Wohnbevölkerung am 31.12.2016 / Population résidante permanente le 31.12.2016		23 748	100
Altersklasse / Groupe d'âge	0-19	4 161	17,5
	20-64	15 152	63,8
	65+	4 435	18,7
Ausländeranteil (%) / Proportion d'étrangers (%)			52,4
Gesamtzu- bzw. -abnahme / Augmentation ou diminution		35	0,1
Geburtenüberschuss / Excédent de naissances		69	
Wanderungssaldo / Solde migratoire		-2	
Privathaushalte / Ménages privés	Total / En tout	11 200	
	Davon Einpersonenhaushalte Dont ménages à une seule personne	4 435	39,6

### Veränderung der Wohnbevölkerung<sup>1</sup> / Evolution de la population résidante<sup>1</sup>

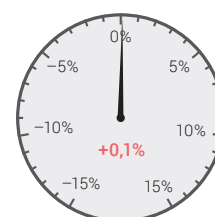

Pendlerströme / Flux de pendulaires		absolut absolu	VI
Pendler / Pendulaires 2013-2015 <sup>2</sup>	Binnenpendler / Pendulaires internes	3 975	9,5
	Zupendler / Pendulaires entrants	4 542	8,9
	Wegpendler / Pendulaires sortants	6 163	7,5

### Veränderung des Pendler-saldos<sup>3</sup> / Evolution du solde de pendulaires<sup>3</sup>

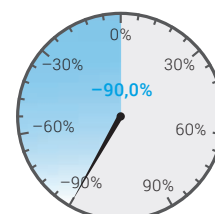

<sup>2</sup> Dreijähriges Datenpooling: kumulierte Daten der Strukturhebungen (SE) / Pooling des données triennal: données cumulées des relevés structurels (RS)

<sup>3</sup> Veränderung zum dreijährigen Datenpooling 2012–2014 in Prozent / Evolution par rapport au pooling des données triennal 2012–2014 en pourcentage

Beschäftigung / Emploi		absolut absolu	%
Arbeitsstätten 2015 / Etablissements en 2015		1 802	
Beschäftigte 2015 Personnes occupées en 2015	Total / En tout	12 467	100
	1. Sektor / Secteur 1	48	0,4
	2. Sektor / Secteur 2	2 771	22,2
	3. Sektor / Secteur 3	9 648	77,4
Arbeitslose im Jahresdurchschnitt 2016 Personnes au chômage, moyenne annuelle, en 2016	Total / En tout	448	
	Davon Frauen / Dont femmes	190	42,4

### Veränderung der Anzahl Beschäftigte<sup>1</sup> / Evolution du nombre de personnes occupées<sup>1</sup>

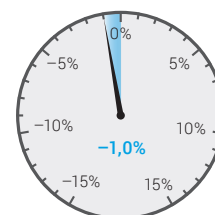

Tourismus / Tourisme		absolut absolu	%
Ankünfte 2016 / Arrivées en 2016	Total / En tout	28 718	100
	Davon Auslandsgäste Dont hôtes de l'étranger	12 195	42,5
	Logiernächte 2016 / Nuitées en 2016	Total / En tout	47 823
	Davon Auslandsgäste Dont hôtes de l'étranger	25 969	54,3
Mittlere Aufenthaltsdauer (Nächte) 2016 / Durée moyenne de séjour (nuits), en 2016		1,7	

### Veränderung der Anzahl Übernachtungen<sup>1</sup> / Evolution du nombre de nuitées<sup>1</sup>



<sup>1</sup> Veränderung zum Vorjahr in Prozent / Evolution par rapport à l'année précédente en pourcentage

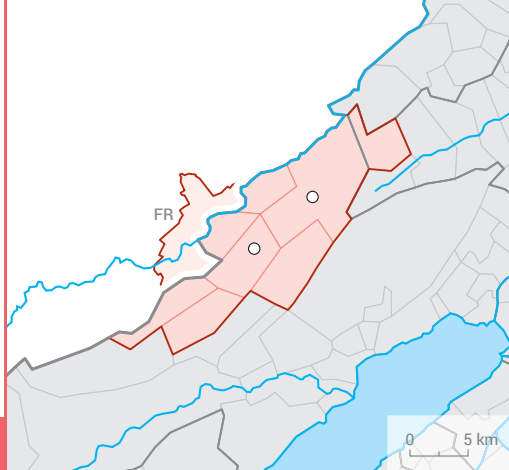

## LA CHAUX-DE-FONDS - LE LOCLE

Datenwerte beziehen sich nur auf die Schweiz /  
Les données concernent seulement la Suisse

Bevölkerung / Population		absolut absolu	%
Wohnbevölkerung am 31.12.2016 / Population résidente permanente le 31.12.2016		52 972	100
Altersklasse / Groupe d'âge	0-19	11 354	21,4
	20-64	31 688	59,8
	65+	9 930	18,7
Ausländeranteil (%) / Proportion d'étrangers (%)			29,3
Gesamtzu- bzw. -abnahme / Augmentation ou diminution		-30	-0,1
Geburtenüberschuss / Excédent de naissances		45	
Wanderungssaldo / Solde migratoire		-21	
Privathaushalte / Ménages privés	Total / En tout	24 588	
	Davon Einpersonenhaushalte Dont ménages à une seule personne	10 178	41,4

### Veränderung der Wohnbevölkerung<sup>1</sup> / Evolution de la population résidente<sup>1</sup>

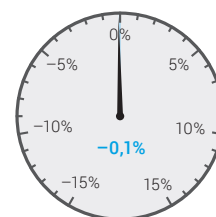

Pendlerströme / Flux de pendulaires		absolut absolu	VI
Pendler / Pendulaires 2013-2015 <sup>2</sup>	Binnenpendler / Pendulaires internes	15 245	3,6
	Zupendler / Pendulaires entrants	6 959	5,8
	Wegpendler / Pendulaires sortants	5 208	6,4

### Veränderung des Pendler-saldos<sup>3</sup> / Evolution du solde de pendulaires<sup>3</sup>



<sup>2</sup> Dreijähriges Datenpooling: kumulierte Daten der Strukturerhebungen (SE) / Pooling des données triennal: données cumulées des relevés structurels (RS)

<sup>3</sup> Veränderung zum dreijährigen Datenpooling 2012-2014 in Prozent / Evolution par rapport au pooling des données triennal 2012-2014 en pourcentage

Beschäftigung / Emploi		absolut absolu	%
Arbeitsstätten 2015 / Etablissements en 2015		3 863	
Beschäftigte 2015 Personnes occupées en 2015	Total / En tout	35 584	100
	1. Sektor / Secteur 1	598	1,7
	2. Sektor / Secteur 2	16 632	46,7
	3. Sektor / Secteur 3	18 354	51,6
Arbeitslose im Jahresdurchschnitt 2016 Personnes au chômage, moyenne annuelle, en 2016	Total / En tout	1 841	
	Davon Frauen / Dont femmes	808	43,9

### Veränderung der Anzahl Beschäftigte<sup>1</sup> / Evolution du nombre de personnes occupées<sup>1</sup>

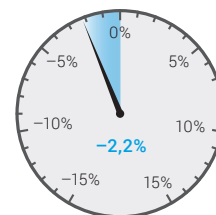

Tourismus / Tourisme		absolut absolu	%
Ankünfte 2016 / Arrivées en 2016	Total / En tout	26 328	100
	Davon Auslandsgäste Dont hôtes de l'étranger	8 837	33,6
	Logiernächte 2016 / Nuitées en 2016	Total / En tout	50 104
	Davon Auslandsgäste Dont hôtes de l'étranger	31 223	62,3
Mittlere Aufenthaltsdauer (Nächte) 2016 / Durée moyenne de séjour (nuits), en 2016		1,9	

### Veränderung der Anzahl Übernachtungen<sup>1</sup> / Evolution du nombre de nuitées<sup>1</sup>

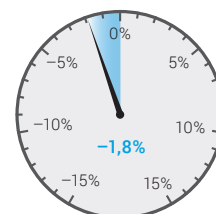

<sup>1</sup> Veränderung zum Vorjahr in Prozent / Evolution par rapport à l'année précédente en pourcentage

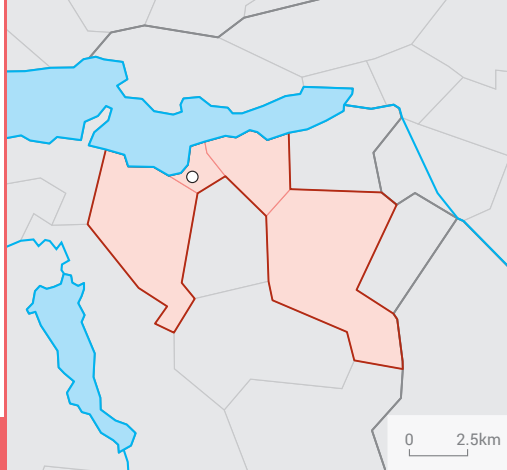

## LACHEN

Bevölkerung / Population		absolut absolu	%
Wohnbevölkerung am 31.12.2016 / Population résidante permanente le 31.12.2016		29 568	100
Altersklasse / Groupe d'âge	0-19	5 785	19,6
	20-64	19 104	64,6
	65+	4 679	15,8
Ausländeranteil (%) / Proportion d'étrangers (%)			24,9
Gesamtzu- bzw. -abnahme / Augmentation ou diminution		444	1,5
Geburtenüberschuss / Excédent de naissances		134	
Wanderungssaldo / Solde migratoire		333	
Privathaushalte / Ménages privés	Total / En tout	12 694	
	Davon Einpersonenhaushalte Dont ménages à une seule personne	3 978	31,3

### Veränderung der Wohnbevölkerung<sup>1</sup> / Evolution de la population résidante<sup>1</sup>



Pendlerströme / Flux de pendulaires		absolut absolu	VI
Pendler / Pendulaires 2013-2015 <sup>2</sup>	Binnenpendler / Pendulaires internes	4 111	9,9
	Zupendler / Pendulaires entrants	4 906	9,2
	Wegpendler / Pendulaires sortants	9 108	6,6

### Veränderung des Pendler-saldos<sup>3</sup> / Evolution du solde de pendulaires<sup>3</sup>



<sup>2</sup> Dreijähriges Datenpooling: kumulierte Daten der Strukturerhebungen (SE) / Pooling des données triennal: données cumulées des relevés structurels (RS)

<sup>3</sup> Veränderung zum dreijährigen Datenpooling 2012–2014 in Prozent / Evolution par rapport au pooling des données triennal 2012–2014 en pourcentage

Beschäftigung / Emploi		absolut absolu	%
Arbeitsstätten 2015 / Etablissements en 2015		2 592	
Beschäftigte 2015 Personnes occupées en 2015	Total / En tout	13 313	100
	1. Sektor / Secteur 1	490	3,7
	2. Sektor / Secteur 2	3 710	27,9
	3. Sektor / Secteur 3	9 113	68,5
Arbeitslose im Jahresdurchschnitt 2016 Personnes au chômage, moyenne annuelle, en 2016	Total / En tout	371	
	Davon Frauen / Dont femmes	160	43,1

### Veränderung der Anzahl Beschäftigte<sup>1</sup> / Evolution du nombre de personnes occupées<sup>1</sup>



Tourismus / Tourisme		absolut absolu	%
Ankünfte 2016 / Arrivées en 2016	Total / En tout	11 429	100
	Davon Auslandsgäste Dont hôtes de l'étranger	3 384	29,6
	Logiernächte 2016 / Nuitées en 2016	Total / En tout	19 383
	Davon Auslandsgäste Dont hôtes de l'étranger	12 848	66,3
Mittlere Aufenthaltsdauer (Nächte) 2016 / Durée moyenne de séjour (nuits), en 2016		1,7	

### Veränderung der Anzahl Übernachtungen<sup>1</sup> / Evolution du nombre de nuitées<sup>1</sup>

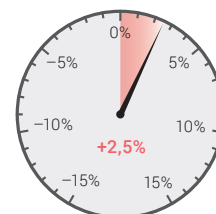

<sup>1</sup> Veränderung zum Vorjahr in Prozent / Evolution par rapport à l'année précédente en pourcentage



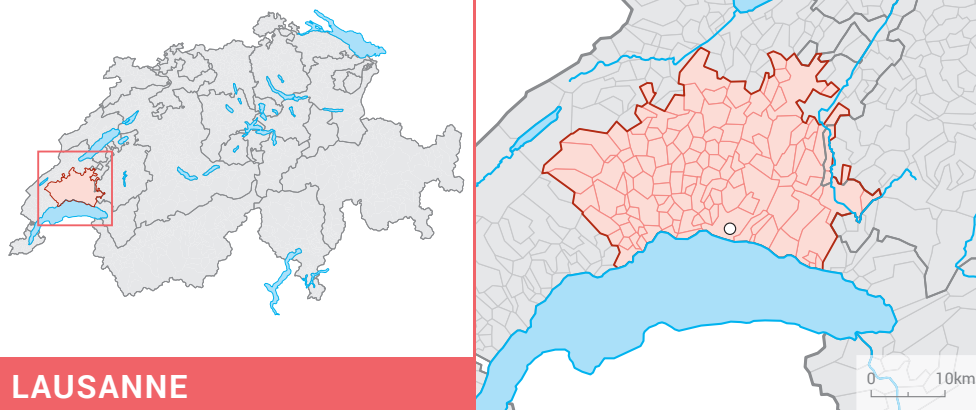

## LAUSANNE

Bevölkerung / Population		absolut absolu	%
Wohnbevölkerung am 31.12.2016 / Population résidente permanente le 31.12.2016		415 620	100
Altersklasse / Groupe d'âge	0-19	88 813	21,4
	20-64	260 507	62,7
	65+	66 300	16,0
Ausländeranteil (%) / Proportion d'étrangers (%)			34,4
Gesamtzu- bzw. -abnahme / Augmentation ou diminution		6 325	1,5
Geburtenüberschuss / Excédent de naissances		1 981	
Wanderungssaldo / Solde migratoire		4 029	
Privathaushalte / Ménages privés	Total / En tout	184 459	
	Davon Einpersonenhaushalte Dont ménages à une seule personne	69 426	37,6

Veränderung der Wohnbevölkerung<sup>1</sup> / Evolution de la population résidente<sup>1</sup>

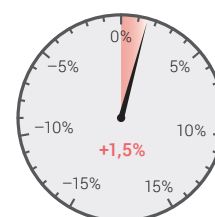

Pendlerströme / Flux de pendulaires		absolut absolu	VI
Pendler / Pendulaires 2013-2015 <sup>2</sup>	Binnenpendler / Pendulaires internes	138 486	1,1
	Zupendler / Pendulaires entrants	52 561	2,2
	Wegpendler / Pendulaires sortants	32 283	2,5

Veränderung des Pendler-saldos<sup>3</sup> / Evolution du solde de pendulaires<sup>3</sup>



<sup>2</sup> Dreijähriges Datenpooling: kumulierte Daten der Strukturerhebungen (SE) / Pooling des données triennal: données cumulées des relevés structurels (RS)

<sup>3</sup> Veränderung zum dreijährigen Datenpooling 2012-2014 in Prozent / Evolution par rapport au pooling des données triennal 2012-2014 en pourcentage

Beschäftigung / Emploi		absolut absolu	%
Arbeitsstätten 2015 / Etablissements en 2015		31 076	
Beschäftigte 2015 Personnes occupées en 2015	Total / En tout	260 299	100
	1. Sektor / Secteur 1	4 988	1,9
	2. Sektor / Secteur 2	36 795	14,1
	3. Sektor / Secteur 3	218 516	83,9
Arbeitslose im Jahresdurchschnitt 2016 Personnes au chômage, moyenne annuelle, en 2016	Total / En tout	10 626	
	Davon Frauen / Dont femmes	4 638	43,6

Veränderung der Anzahl Beschäftigte<sup>1</sup> / Evolution du nombre de personnes occupées<sup>1</sup>



Tourismus / Tourisme		absolut absolu	%
Ankünfte 2016 / Arrivées en 2016	Total / En tout	655 797	100
	Davon Auslandsgäste Dont hôtes de l'étranger	338 938	51,7
	Logiernächte 2016 / Nuitées en 2016	Total / En tout	1 277 611
	Davon Auslandsgäste Dont hôtes de l'étranger	550 287	43,1
Mittlere Aufenthaltsdauer (Nächte) 2016 / Durée moyenne de séjour (nuits), en 2016		1,9	

Veränderung der Anzahl Übernachtungen<sup>1</sup> / Evolution du nombre de nuitées<sup>1</sup>

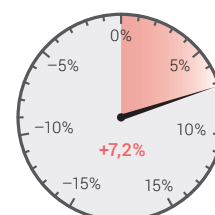

<sup>1</sup> Veränderung zum Vorjahr in Prozent / Evolution par rapport à l'année précédente en pourcentage

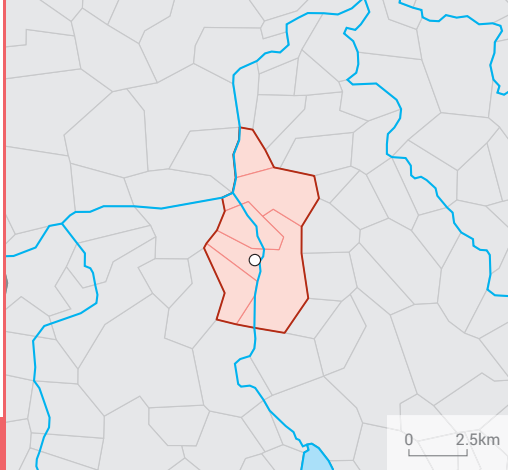

## LENZBURG

Bevölkerung / Population		absolut absolu	%
Wohnbevölkerung am 31.12.2016 / Population résidante permanente le 31.12.2016		22 920	100
Altersklasse / Groupe d'âge	0-19	4 605	20,1
	20-64	14 498	63,3
	65+	3 817	16,7
Ausländeranteil (%) / Proportion d'étrangers (%)			25,2
Gesamtzu- bzw. -abnahme / Augmentation ou diminution		732	3,3
Geburtenüberschuss / Excédent de naissances		97	
Wanderungssaldo / Solde migratoire		625	
Privathaushalte / Ménages privés	Total / En tout	10 000	
	Davon Einpersonenhaushalte Dont ménages à une seule personne	3 326	33,3

### Veränderung der Wohnbevölkerung<sup>1</sup> / Evolution de la population résidante<sup>1</sup>



Pendlerströme / Flux de pendulaires		absolut absolu	VI
Pendler / Pendulaires 2013-2015 <sup>2</sup>	Binnenpendler / Pendulaires internes	2 612	10,4
	Zupendler / Pendulaires entrants	8 218	6,1
	Wegpendler / Pendulaires sortants	7 452	6,2

### Veränderung des Pendler-saldos<sup>3</sup> / Evolution du solde de pendulaires<sup>3</sup>

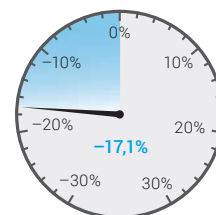

<sup>2</sup> Dreijähriges Datenpooling: kumulierte Daten der Strukturhebungen (SE) / Pooling des données triennal: données cumulées des relevés structurels (RS)

<sup>3</sup> Veränderung zum dreijährigen Datenpooling 2012–2014 in Prozent / Evolution par rapport au pooling des données triennal 2012–2014 en pourcentage

Beschäftigung / Emploi		absolut absolu	%
Arbeitsstätten 2015 / Etablissements en 2015		1 733	
Beschäftigte 2015 Personnes occupées en 2015	Total / En tout	13 514	100
	1. Sektor / Secteur 1	112	0,8
	2. Sektor / Secteur 2	3 800	28,1
	3. Sektor / Secteur 3	9 602	71,1
Arbeitslose im Jahresdurchschnitt 2016 Personnes au chômage, moyenne annuelle, en 2016	Total / En tout	407	
	Davon Frauen / Dont femmes	188	46,2

### Veränderung der Anzahl Beschäftigte<sup>1</sup> / Evolution du nombre de personnes occupées<sup>1</sup>

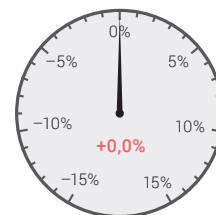

Tourismus / Tourisme		absolut absolu	%
Ankünfte 2016 / Arrivées en 2016	Total / En tout	21 605	100
	Davon Auslandsgäste Dont hôtes de l'étranger	9 162	42,4
	Logiernächte 2016 / Nuitées en 2016	Total / En tout	47 496
	Davon Auslandsgäste Dont hôtes de l'étranger	25 451	53,6
Mittlere Aufenthaltsdauer (Nächte) 2016 / Durée moyenne de séjour (nuits), en 2016		2,2	

### Veränderung der Anzahl Übernachtungen<sup>1</sup> / Evolution du nombre de nuitées<sup>1</sup>

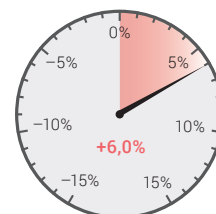

<sup>1</sup> Veränderung zum Vorjahr in Prozent / Evolution par rapport à l'année précédente en pourcentage

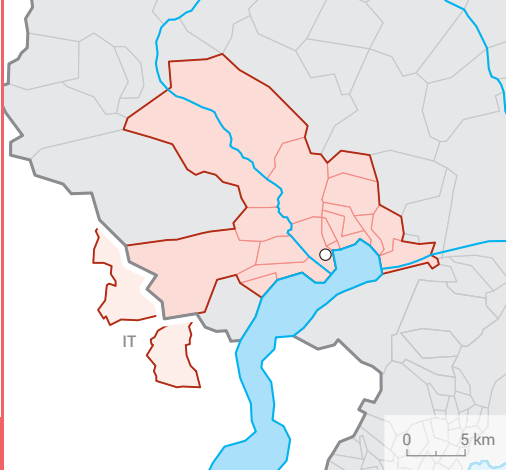

## LOCARNO

Datenwerte beziehen sich nur auf die Schweiz /  
Les données concernent seulement la Suisse

Bevölkerung / Population		absolut absolu	%
Wohnbevölkerung am 31.12.2016 / Population résidente permanente le 31.12.2016		55 768	100
Altersklasse / Groupe d'âge	0-19	9 521	17,1
	20-64	32 175	57,7
	65+	14 072	25,2
Ausländeranteil (%) / Proportion d'étrangers (%)			25,3
Gesamtu- bzw. -abnahme / Augmentation ou diminution		542	1,0
Geburtenüberschuss / Excédent de naissances		-128	
Wanderungssaldo / Solde migratoire		593	
Privathaushalte / Ménages privés	Total / En tout	26 724	
	Davon Einpersonenhaushalte Dont ménages à une seule personne	11 064	41,4

### Veränderung der Wohnbevölkerung<sup>1</sup> / Evolution de la population résidente<sup>1</sup>



Pendlerströme / Flux de pendulaires		absolut absolu	VI
Pendler / Pendulaires 2013-2015 <sup>2</sup>	Binnenpendler / Pendulaires internes	14 418	3,7
	Zupendler / Pendulaires entrants	4 738	6,8
	Wegpendler / Pendulaires sortants	5 544	6,2

### Veränderung des Pendler-saldos<sup>3</sup> / Evolution du solde de pendulaires<sup>3</sup>

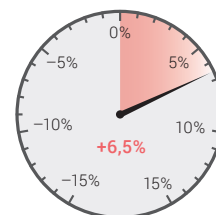

<sup>2</sup> Dreijähriges Datenpooling: kumulierte Daten der Strukturerhebungen (SE) / Pooling des données triennal: données cumulées des relevés structurels (RS)

<sup>3</sup> Veränderung zum dreijährigen Datenpooling 2012-2014 in Prozent / Evolution par rapport au pooling des données triennal 2012-2014 en pourcentage

Beschäftigung / Emploi		absolut absolu	%
Arbeitsstätten 2015 / Etablissements en 2015		5 521	
Beschäftigte 2015 Personnes occupées en 2015	Total / En tout	28 442	100
	1. Sektor / Secteur 1	354	1,2
	2. Sektor / Secteur 2	6 625	23,3
	3. Sektor / Secteur 3	21 463	75,5
Arbeitslose im Jahresdurchschnitt 2016 Personnes au chômage, moyenne annuelle, en 2016	Total / En tout	1 027	
	Davon Frauen / Dont femmes	493	48,0

### Veränderung der Anzahl Beschäftigte<sup>1</sup> / Evolution du nombre de personnes occupées<sup>1</sup>



Tourismus / Tourisme		absolut absolu	%
Ankünfte 2016 / Arrivées en 2016	Total / En tout	386 235	100
	Davon Auslandsgäste Dont hôtes de l'étranger	80 912	20,9
	Logiernächte 2016 / Nuitées en 2016	Total / En tout	957 913
	Davon Auslandsgäste Dont hôtes de l'étranger	727 102	75,9
Mittlere Aufenthaltsdauer (Nächte) 2016 / Durée moyenne de séjour (nuits), en 2016		2,5	

### Veränderung der Anzahl Übernachtungen<sup>1</sup> / Evolution du nombre de nuitées<sup>1</sup>

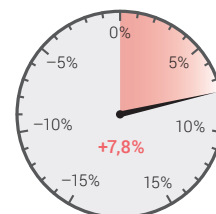

<sup>1</sup> Veränderung zum Vorjahr in Prozent / Evolution par rapport à l'année précédente en pourcentage

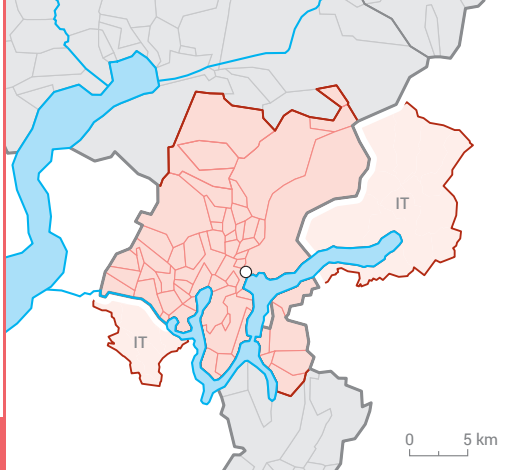

## LUGANO

Datenwerte beziehen sich nur auf die Schweiz /  
Les données concernent seulement la Suisse

Bevölkerung / Population		absolut absolu	%
Wohnbevölkerung am 31.12.2016 / Population résidante permanente le 31.12.2016		151 708	100
Altersklasse / Groupe d'âge	0-19	28 328	18,7
	20-64	91 403	60,2
	65+	31 977	21,1
Ausländeranteil (%) / Proportion d'étrangers (%)			31,9
Gesamtzu- bzw. -abnahme / Augmentation ou diminution		671	0,4
Geburtenüberschuss / Excédent de naissances		-11	
Wanderungssaldo / Solde migratoire		751	
Privathaushalte / Ménages privés	Total / En tout	69 549	
	Davon Einpersonenhaushalte Dont ménages à une seule personne	27 374	39,4

### Veränderung der Wohnbevölkerung<sup>1</sup> / Evolution de la population résidante<sup>1</sup>



Pendlerströme / Flux de pendulaires		absolut absolu	VI
Pendler / Pendulaires 2013-2015 <sup>2</sup>	Binnenpendler / Pendulaires internes	47 503	1,9
	Zupendler / Pendulaires entrants	11 594	4,3
	Wegpendler / Pendulaires sortants	8 115	5,1

### Veränderung des Pendler-saldos<sup>3</sup> / Evolution du solde de pendulaires<sup>3</sup>



<sup>2</sup> Dreijähriges Datenpooling: kumulierte Daten der Strukturhebungen (SE) / Pooling des données triennal: données cumulées des relevés structurels (RS)

<sup>3</sup> Veränderung zum dreijährigen Datenpooling 2012–2014 in Prozent / Evolution par rapport au pooling des données triennal 2012–2014 en pourcentage

Beschäftigung / Emploi		absolut absolu	%
Arbeitsstätten 2015 / Etablissements en 2015		18 473	
Beschäftigte 2015 Personnes occupées en 2015	Total / En tout	108 001	100
	1. Sektor / Secteur 1	669	0,6
	2. Sektor / Secteur 2	20 853	19,3
	3. Sektor / Secteur 3	86 479	80,1
Arbeitslose im Jahresdurchschnitt 2016 Personnes au chômage, moyenne annuelle, en 2016	Total / En tout	2 293	
	Davon Frauen / Dont femmes	986	43,0

### Veränderung der Anzahl Beschäftigte<sup>1</sup> / Evolution du nombre de personnes occupées<sup>1</sup>



Tourismus / Tourisme		absolut absolu	%
Ankünfte 2016 / Arrivées en 2016	Total / En tout	508 560	100
	Davon Auslandsgäste Dont hôtes de l'étranger	260 796	51,3
Logiernächte 2016 / Nuitées en 2016	Total / En tout	962 683	100
	Davon Auslandsgäste Dont hôtes de l'étranger	468 524	48,7
Mittlere Aufenthaltsdauer (Nächte) 2016 / Durée moyenne de séjour (nuits), en 2016		1,9	

### Veränderung der Anzahl Übernachtungen<sup>1</sup> / Evolution du nombre de nuitées<sup>1</sup>

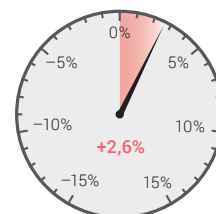

<sup>1</sup> Veränderung zum Vorjahr in Prozent / Evolution par rapport à l'année précédente en pourcentage

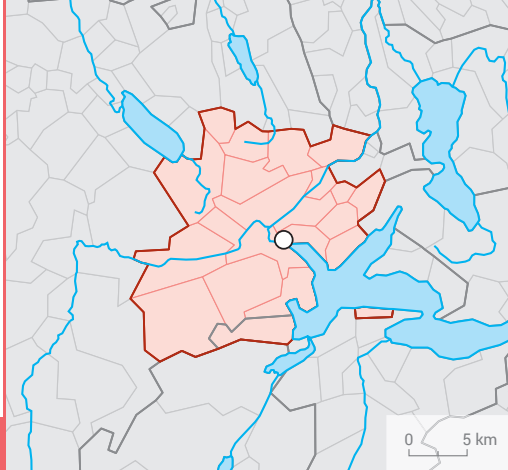

## LUZERN

### Bevölkerung / Population

	absolut absolu	%
Wohnbevölkerung am 31.12.2016 / Population résidente permanente le 31.12.2016	228 321	100
Altersklasse / Groupe d'âge		
0-19	42 630	18,7
20-64	143 067	62,7
65+	42 624	18,7
Ausländeranteil (%) / Proportion d'étrangers (%)		21,2
Gesamtzu- bzw. -abnahme / Augmentation ou diminution	2 230	1,0
Geburtenüberschuss / Excédent de naissances	677	
Wanderungssaldo / Solde migratoire	1 439	
Privathaushalte / Ménages privés		
Total / En tout	103 540	
Davon Einpersonenhaushalte Dont ménages à une seule personne	38 397	37,1

#### Veränderung der Wohnbevölkerung<sup>1</sup> / Evolution de la population résidente<sup>1</sup>



### Pendlerströme / Flux de pendulaires

	absolut absolu	VI
Pendler / Pendulaires 2013-2015 <sup>2</sup>		
Binnenpendler / Pendulaires internes	73 245	1,6
Zupendler / Pendulaires entrants	37 632	2,8
Wegpendler / Pendulaires sortants	33 823	2,5

#### Veränderung des Pendler-saldos<sup>3</sup> / Evolution du solde de pendulaires<sup>3</sup>

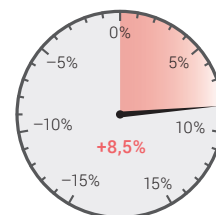

<sup>2</sup> Dreijähriges Datenpooling: kumulierte Daten der Strukturerhebungen (SE) / Pooling des données triennal: données cumulées des relevés structurels (RS)

<sup>3</sup> Veränderung zum dreijährigen Datenpooling 2012-2014 in Prozent / Evolution par rapport au pooling des données triennal 2012-2014 en pourcentage

### Beschäftigung / Emploi

	absolut absolu	%
Arbeitsstätten 2015 / Etablissements en 2015	17 332	
Beschäftigte 2015 Personnes occupées en 2015		
Total / En tout	147 566	100
1. Sektor / Secteur 1	2 475	1,7
2. Sektor / Secteur 2	25 919	17,6
3. Sektor / Secteur 3	119 172	80,8
Arbeitslose im Jahresdurchschnitt 2016 Personnes au chômage, moyenne annuelle, en 2016		
Total / En tout	3 166	
Davon Frauen / Dont femmes	1 340	42,3

#### Veränderung der Anzahl Beschäftigte<sup>1</sup> / Evolution du nombre de personnes occupées<sup>1</sup>



### Tourismus / Tourisme

	absolut absolu	%
Ankünfte 2016 / Arrivées en 2016		
Total / En tout	886 243	100
Davon Auslandsgäste Dont hôtes de l'étranger	644 756	72,8
Logiernächte 2016 / Nuitées en 2016		
Total / En tout	1 520 494	100
Davon Auslandsgäste Dont hôtes de l'étranger	403 575	26,5
Mittlere Aufenthaltsdauer (Nächte) 2016 / Durée moyenne de séjour (nuits), en 2016	1,7	

#### Veränderung der Anzahl Übernachtungen<sup>1</sup> / Evolution du nombre de nuitées<sup>1</sup>



<sup>1</sup> Veränderung zum Vorjahr in Prozent / Evolution par rapport à l'année précédente en pourcentage

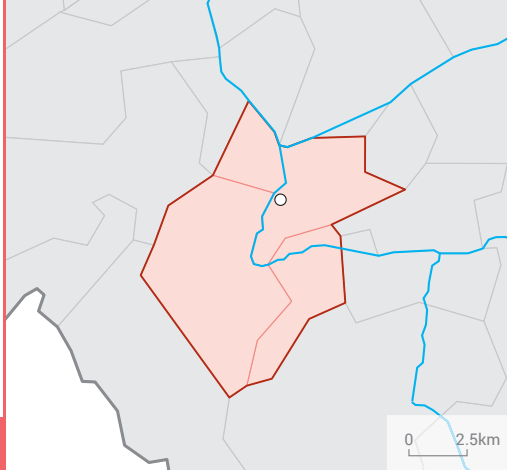

## MARTIGNY

Bevölkerung / Population		absolut absolu	%
Wohnbevölkerung am 31.12.2016 / Population résidante permanente le 31.12.2016		21 183	100
Altersklasse / Groupe d'âge	0-19	4 352	20,5
	20-64	13 237	62,5
	65+	3 594	17,0
Ausländeranteil (%) / Proportion d'étrangers (%)			29,0
Gesamtzu- bzw. -abnahme / Augmentation ou diminution		365	1,8
Geburtenüberschuss / Excédent de naissances		54	
Wanderungssaldo / Solde migratoire		327	
Privathaushalte / Ménages privés	Total / En tout	9 462	
	Davon Einpersonenhaushalte Dont ménages à une seule personne	3 598	38,0

### Veränderung der Wohnbevölkerung<sup>1</sup> / Evolution de la population résidante<sup>1</sup>

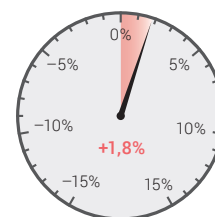

Pendlerströme / Flux de pendulaires		absolut absolu	VI
Pendler / Pendulaires 2013-2015 <sup>2</sup>	Binnenpendler / Pendulaires internes	4 840	9,4
	Zupendler / Pendulaires entrants	5 740	8,4
	Wegpendler / Pendulaires sortants	4 065	10,2

### Veränderung des Pendler-saldos<sup>3</sup> / Evolution du solde de pendulaires<sup>3</sup>



<sup>2</sup> Dreijähriges Datenpooling: kumulierte Daten der Strukturhebungen (SE) / Pooling des données triennal: données cumulées des relevés structurels (RS)

<sup>3</sup> Veränderung zum dreijährigen Datenpooling 2012–2014 in Prozent / Evolution par rapport au pooling des données triennal 2012–2014 en pourcentage

Beschäftigung / Emploi		absolut absolu	%
Arbeitsstätten 2015 / Etablissements en 2015		1 999	
Beschäftigte 2015 Personnes occupées en 2015	Total / En tout	13 517	100
	1. Sektor / Secteur 1	326	2,4
	2. Sektor / Secteur 2	2 284	16,9
	3. Sektor / Secteur 3	10 907	80,7
Arbeitslose im Jahresdurchschnitt 2016 Personnes au chômage, moyenne annuelle, en 2016	Total / En tout	560	
	Davon Frauen / Dont femmes	203	36,3

### Veränderung der Anzahl Beschäftigte<sup>1</sup> / Evolution du nombre de personnes occupées<sup>1</sup>



Tourismus / Tourisme		absolut absolu	%
Ankünfte 2016 / Arrivées en 2016	Total / En tout	53 717	100
	Davon Auslandsgäste Dont hôtes de l'étranger	22 511	41,9
	Logiernächte 2016 / Nuitées en 2016	Total / En tout	86 859
	Davon Auslandsgäste Dont hôtes de l'étranger	49 163	56,6
Mittlere Aufenthaltsdauer (Nächte) 2016 / Durée moyenne de séjour (nuits), en 2016		1,6	

### Veränderung der Anzahl Übernachtungen<sup>1</sup> / Evolution du nombre de nuitées<sup>1</sup>

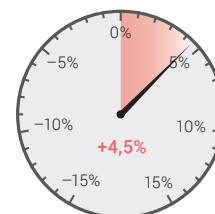

<sup>1</sup> Veränderung zum Vorjahr in Prozent / Evolution par rapport à l'année précédente en pourcentage



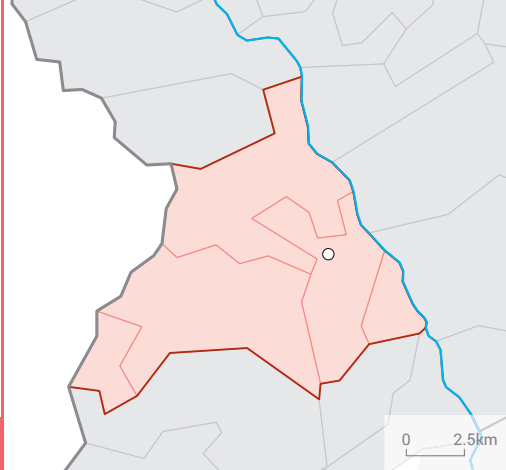

## MONTHEY

Bevölkerung / Population		absolut absolu	%
Wohnbevölkerung am 31.12.2016 / Population résidante permanente le 31.12.2016		32 827	100
Altersklasse / Groupe d'âge	0-19	7 170	21,8
	20-64	20 399	62,1
	65+	5 258	16,0
Ausländeranteil (%) / Proportion d'étrangers (%)			27,4
Gesamtzu- bzw. -abnahme / Augmentation ou diminution		385	1,2
Geburtenüberschuss / Excédent de naissances		134	
Wanderungssaldo / Solde migratoire		282	
Privathaushalte / Ménages privés	Total / En tout	13 167	
	Davon Einpersonenhaushalte	3 977	30,2
	Dont ménages à une seule personne		

Veränderung der Wohnbevölkerung<sup>1</sup> / Evolution de la population résidante<sup>1</sup>



Pendlerströme / Flux de pendulaires		absolut absolu	VI
Pendler / Pendulaires 2013-2015 <sup>2</sup>	Binnenpendler / Pendulaires internes	6 964	7,8
	Zupendler / Pendulaires entrants	5 160	8,5
	Wegpendler / Pendulaires sortants	6 705	8,0

Veränderung des Pendler-saldos<sup>3</sup> / Evolution du solde de pendulaires<sup>3</sup>

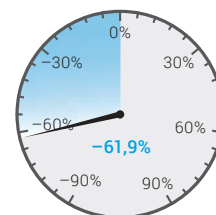

<sup>2</sup> Dreijähriges Datenpooling: kumulierte Daten der Strukturerhebungen (SE) / Pooling des données triennal: données cumulées des relevés structurels (RS)

<sup>3</sup> Veränderung zum dreijährigen Datenpooling 2012-2014 in Prozent / Evolution par rapport au pooling des données triennal 2012-2014 en pourcentage

Beschäftigung / Emploi		absolut absolu	%
Arbeitsstätten 2015 / Etablissements en 2015		2 176	
Beschäftigte 2015 Personnes occupées en 2015	Total / En tout	15 408	100
	1. Sektor / Secteur 1	215	1,4
	2. Sektor / Secteur 2	4 662	30,3
	3. Sektor / Secteur 3	10 531	68,3
Arbeitslose im Jahresdurchschnitt 2016 Personnes au chômage, moyenne annuelle, en 2016	Total / En tout	813	
	Davon Frauen / Dont femmes	353	43,4

Veränderung der Anzahl Beschäftigte<sup>1</sup> / Evolution du nombre de personnes occupées<sup>1</sup>

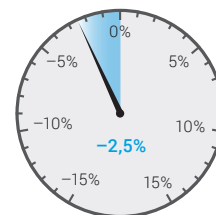

Tourismus / Tourisme		absolut absolu	%
Ankünfte 2016 / Arrivées en 2016	Total / En tout	7 328	100
	Davon Auslandsgäste Dont hôtes de l'étranger	2 014	27,5
	Logiernächte 2016 / Nuitées en 2016	Total / En tout	11 459
	Davon Auslandsgäste Dont hôtes de l'étranger	7 699	67,2
Mittlere Aufenthaltsdauer (Nächte) 2016 / Durée moyenne de séjour (nuits), en 2016		1,6	

Veränderung der Anzahl Übernachtungen<sup>1</sup> / Evolution du nombre de nuitées<sup>1</sup>

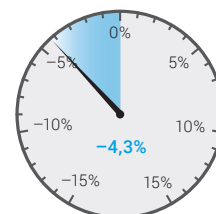

<sup>1</sup> Veränderung zum Vorjahr in Prozent / Evolution par rapport à l'année précédente en pourcentage

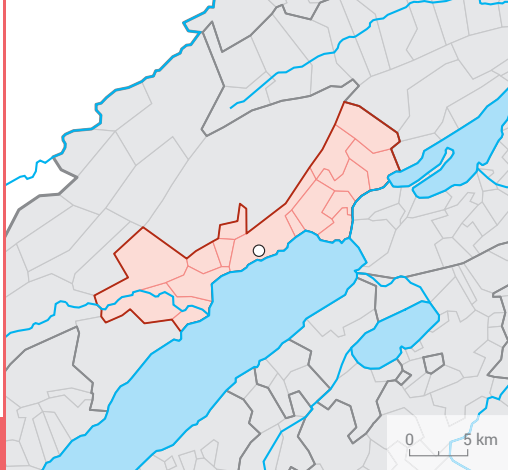

## NEUCHÂTEL

Bevölkerung / Population		absolut absolu	%
Wohnbevölkerung am 31.12.2016 / Population résidente permanente le 31.12.2016		89 762	100
Altersklasse / Groupe d'âge	0-19	18 568	20,7
	20-64	54 520	60,7
	65+	16 674	18,6
Ausländeranteil (%) / Proportion d'étrangers (%)			26,7
Gesamtzu- bzw. -abnahme / Augmentation ou diminution		218	0,2
Geburtenüberschuss / Excédent de naissances		138	
Wanderungssaldo / Solde migratoire		122	
Privathaushalte / Ménages privés	Total / En tout	40 799	
	Davon Einpersonenhaushalte Dont ménages à une seule personne	15 758	38,6

### Veränderung der Wohnbevölkerung<sup>1</sup> / Evolution de la population résidente<sup>1</sup>

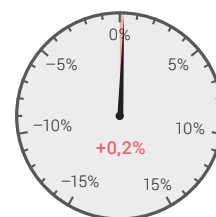

Pendlerströme / Flux de pendulaires		absolut absolu	VI
Pendler / Pendulaires 2013-2015 <sup>2</sup>	Binnenpendler / Pendulaires internes	25 946	2,6
	Zupendler / Pendulaires entrants	15 278	4,1
	Wegpendler / Pendulaires sortants	11 728	4,2

### Veränderung des Pendler-saldos<sup>3</sup> / Evolution du solde de pendulaires<sup>3</sup>

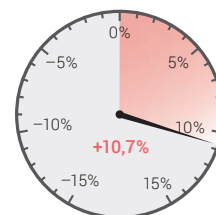

<sup>2</sup> Dreijähriges Datenpooling: kumulierte Daten der Strukturhebungen (SE) / Pooling des données triennal: données cumulées des relevés structurels (RS)

<sup>3</sup> Veränderung zum dreijährigen Datenpooling 2012–2014 in Prozent / Evolution par rapport au pooling des données triennal 2012–2014 en pourcentage

Beschäftigung / Emploi		absolut absolu	%
Arbeitsstätten 2015 / Etablissements en 2015		6 816	
Beschäftigte 2015 Personnes occupées en 2015	Total / En tout	54 616	100
	1. Sektor / Secteur 1	684	1,3
	2. Sektor / Secteur 2	12 449	22,8
	3. Sektor / Secteur 3	41 483	76,0
Arbeitslose im Jahresdurchschnitt 2016 Personnes au chômage, moyenne annuelle, en 2016	Total / En tout	2 702	
	Davon Frauen / Dont femmes	1 207	44,7

### Veränderung der Anzahl Beschäftigte<sup>1</sup> / Evolution du nombre de personnes occupées<sup>1</sup>



Tourismus / Touris		absolut absolu	%
Ankünfte 2016 / Arrivées en 2016	Total / En tout	98 333	100
	Davon Auslandsgäste Dont hôtes de l'étranger	39 241	39,9
Logiernächte 2016 / Nuitées en 2016	Total / En tout	169 653	100
	Davon Auslandsgäste Dont hôtes de l'étranger	91 372	53,9
Mittlere Aufenthaltsdauer (Nächte) 2016 / Durée moyenne de séjour (nuits), en 2016		1,7	

### Veränderung der Anzahl Übernachtungen<sup>1</sup> / Evolution du nombre de nuitées<sup>1</sup>

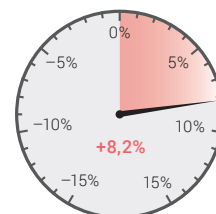

<sup>1</sup> Veränderung zum Vorjahr in Prozent / Evolution par rapport à l'année précédente en pourcentage

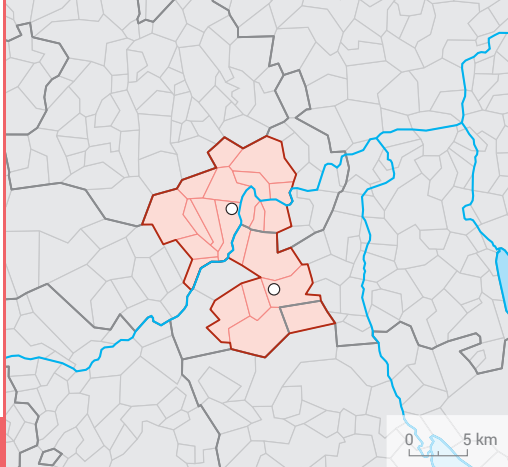

## OLTEN – ZOFINGEN

Bevölkerung / Population		absolut absolu	%
Wohnbevölkerung am 31.12.2016 / Population résidente permanente le 31.12.2016		99 806	100
Altersklasse / Groupe d'âge	0-19	19 103	19,1
	20-64	62 786	62,9
	65+	17 917	18,0
Ausländeranteil (%) / Proportion d'étrangers (%)			26,9
Gesamtzu- bzw. -abnahme / Augmentation ou diminution		1 271	1,3
Geburtenüberschuss / Excédent de naissances		230	
Wanderungssaldo / Solde migratoire		1 125	
Privathaushalte / Ménages privés	Total / En tout	44 383	
	Davon Einpersonenhaushalte Dont ménages à une seule personne	15 492	34,9

Veränderung der Wohnbevölkerung<sup>1</sup> / Evolution de la population résidente<sup>1</sup>



Pendlerströme / Flux de pendulaires		absolut absolu	VI
Pendler / Pendulaires 2013-2015 <sup>2</sup>	Binnenpendler / Pendulaires internes	21 679	4,0
	Zupendler / Pendulaires entrants	22 039	4,0
	Wegpendler / Pendulaires sortants	23 225	3,9

Veränderung des Pendler-saldos<sup>3</sup> / Evolution du solde de pendulaires<sup>3</sup>



<sup>2</sup> Dreijähriges Datenpooling: kumulierte Daten der Strukturerhebungen (SE) / Pooling des données triennal: données cumulées des relevés structurels (RS)

<sup>3</sup> Veränderung zum dreijährigen Datenpooling 2012–2014 in Prozent / Evolution par rapport au pooling des données triennal 2012–2014 en pourcentage

Beschäftigung / Emploi		absolut absolu	%
Arbeitsstätten 2015 / Etablissements en 2015		6 344	
Beschäftigte 2015 Personnes occupées en 2015	Total / En tout	55 925	100
	1. Sektor / Secteur 1	918	1,6
	2. Sektor / Secteur 2	13 000	23,2
	3. Sektor / Secteur 3	42 007	75,1
Arbeitslose im Jahresdurchschnitt 2016 Personnes au chômage, moyenne annuelle, en 2016	Total / En tout	1 729	
	Davon Frauen / Dont femmes	777	44,9

Veränderung der Anzahl Beschäftigte<sup>1</sup> / Evolution du nombre de personnes occupées<sup>1</sup>



Tourismus / Tourisme		absolut absolu	%
Ankünfte 2016 / Arrivées en 2016	Total / En tout	53 547	100
	Davon Auslandsgäste Dont hôtes de l'étranger	25 562	47,7
	Logiernächte 2016 / Nuitées en 2016	Total / En tout	107 001
	Davon Auslandsgäste Dont hôtes de l'étranger	50 859	47,5
Mittlere Aufenthaltsdauer (Nächte) 2016 / Durée moyenne de séjour (nuits), en 2016		2,0	

Veränderung der Anzahl Übernachtungen<sup>1</sup> / Evolution du nombre de nuitées<sup>1</sup>



<sup>1</sup> Veränderung zum Vorjahr in Prozent / Evolution par rapport à l'année précédente en pourcentage

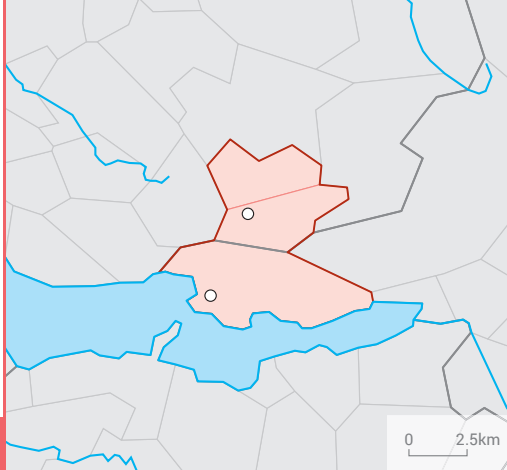

## RAPPERSWIL-JONA – RÜTI

Bevölkerung / Population		absolut absolu	%
Wohnbevölkerung am 31.12.2016 / Population résidante permanente le 31.12.2016		46 578	100
Altersklasse / Groupe d'âge	0-19	9 195	19,7
	20-64	28 502	61,2
	65+	8 881	19,1
Ausländeranteil (%) / Proportion d'étrangers (%)			19,7
Gesamtzu- bzw. -abnahme / Augmentation ou diminution		235	0,5
Geburtenüberschuss / Excédent de naissances		113	
Wanderungssaldo / Solde migratoire		90	
Privathaushalte / Ménages privés	Total / En tout	20 525	
	Davon Einpersonenhaushalte Dont ménages à une seule personne	7 079	34,5

Veränderung der Wohnbevölkerung<sup>1</sup> / Evolution de la population résidante<sup>1</sup>



Pendlerströme / Flux de pendulaires		absolut absolu	VI
Pendler / Pendulaires 2013-2015 <sup>2</sup>	Binnenpendler / Pendulaires internes	7 359	7,6
	Zupendler / Pendulaires entrants	9 609	6,6
	Wegpendler / Pendulaires sortants	13 987	5,5

Veränderung des Pendler-saldos<sup>3</sup> / Evolution du solde de pendulaires<sup>3</sup>

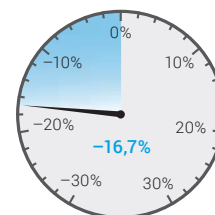

<sup>2</sup> Dreijähriges Datenpooling: kumulierte Daten der Strukturhebungen (SE) / Pooling des données triennal: données cumulées des relevés structurels (RS)

<sup>3</sup> Veränderung zum dreijährigen Datenpooling 2012–2014 in Prozent / Evolution par rapport au pooling des données triennal 2012–2014 en pourcentage

Beschäftigung / Emploi		absolut absolu	%
Arbeitsstätten 2015 / Etablissements en 2015		3 348	
Beschäftigte 2015 Personnes occupées en 2015	Total / En tout	23 330	100
	1. Sektor / Secteur 1	332	1,4
	2. Sektor / Secteur 2	5 296	22,7
	3. Sektor / Secteur 3	17 702	75,9
Arbeitslose im Jahresdurchschnitt 2016 Personnes au chômage, moyenne annuelle, en 2016	Total / En tout	754	
	Davon Frauen / Dont femmes	308	40,8

Veränderung der Anzahl Beschäftigte<sup>1</sup> / Evolution du nombre de personnes occupées<sup>1</sup>

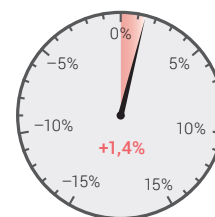

Tourismus / Tourisme		absolut absolu	%
Ankünfte 2016 / Arrivées en 2016	Total / En tout	22 043	100
	Davon Auslands Gäste Dont hôtes de l'étranger	10 840	49,2
	Logiernächte 2016 / Nuitées en 2016	Total / En tout	40 678
	Davon Auslands Gäste Dont hôtes de l'étranger	16 021	39,4
Mittlere Aufenthaltsdauer (Nächte) 2016 / Durée moyenne de séjour (nuits), en 2016		1,8	

Veränderung der Anzahl Übernachtungen<sup>1</sup> / Evolution du nombre de nuitées<sup>1</sup>

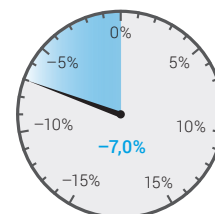

<sup>1</sup> Veränderung zum Vorjahr in Prozent / Evolution par rapport à l'année précédente en pourcentage

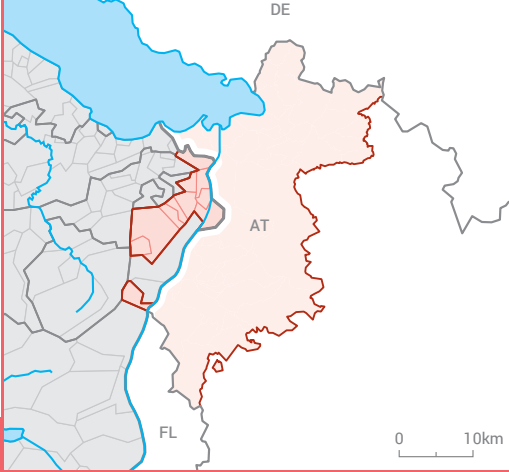

## RHEINTAL

Datenwerte beziehen sich nur auf die Schweiz / Les données concernent seulement la Suisse

Bevölkerung / Population		absolut absolu	%
Wohnbevölkerung am 31.12.2016 / Population résidante permanente le 31.12.2016		57 432	100
Altersklasse / Groupe d'âge	0-19	12 087	21,0
	20-64	35 765	62,3
	65+	9 580	16,7
Ausländeranteil (%) / Proportion d'étrangers (%)			28,8
Gesamtzu- bzw. -abnahme / Augmentation ou diminution		655	1,2
Geburtenüberschuss / Excédent de naissances		162	
Wanderungssaldo / Solde migratoire		542	
Privathaushalte / Ménages privés	Total / En tout	24 019	
	Davon Einpersonenhaushalte Dont ménages à une seule personne	7 517	31,3

Veränderung der Wohnbevölkerung<sup>1</sup> / Evolution de la population résidante<sup>1</sup>

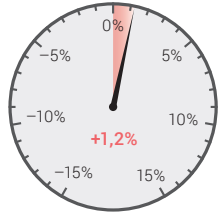

Pendlerströme / Flux de pendulaires		absolut absolu	VI
Pendler / Pendulaires 2013-2015 <sup>2</sup>	Binnenpendler / Pendulaires internes	17 040	5,0
	Zupendler / Pendulaires entrants	6 754	7,9
	Wegpendler / Pendulaires sortants	8 662	7,0

Veränderung des Pendler-saldos<sup>3</sup> / Evolution du solde de pendulaires<sup>3</sup>

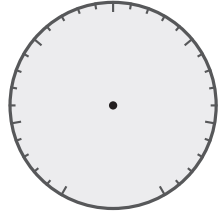

<sup>2</sup> Dreijähriges Datenpooling: kumulierte Daten der Strukturerhebungen (SE) / Pooling des données triennal: données cumulées des relevés structurels (RS)  
<sup>3</sup> Veränderung zum dreijährigen Datenpooling 2012-2014 in Prozent / Evolution par rapport au pooling des données triennal 2012-2014 en pourcentage

Beschäftigung / Emploi		absolut absolu	%
Arbeitsstätten 2015 / Etablissements en 2015		4 325	
Beschäftigte 2015 Personnes occupées en 2015	Total / En tout	31 731	100
	1. Sektor / Secteur 1	961	3,0
	2. Sektor / Secteur 2	12 834	40,4
	3. Sektor / Secteur 3	17 936	56,5
Arbeitslose im Jahresdurchschnitt 2016 Personnes au chômage, moyenne annuelle, en 2016	Total / En tout	871	
	Davon Frauen / Dont femmes	377	43,3

Veränderung der Anzahl Beschäftigte<sup>1</sup> / Evolution du nombre de personnes occupées<sup>1</sup>

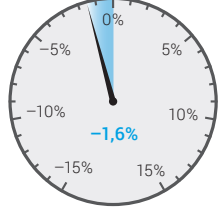

Tourismus / Tourisme		absolut absolu	%
Ankünfte 2016 / Arrivées en 2016	Total / En tout	20 469	100
	Davon Auslandsgäste Dont hôtes de l'étranger	9 752	47,6
	Logiernächte 2016 / Nuitées en 2016	Total / En tout	46 231
	Davon Auslandsgäste Dont hôtes de l'étranger	20 114	43,5
Mittlere Aufenthaltsdauer (Nächte) 2016 / Durée moyenne de séjour (nuits), en 2016		2,3	

Veränderung der Anzahl Übernachtungen<sup>1</sup> / Evolution du nombre de nuitées<sup>1</sup>

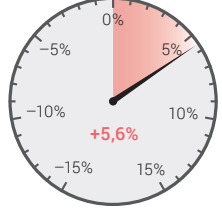

<sup>1</sup> Veränderung zum Vorjahr in Prozent / Evolution par rapport à l'année précédente en pourcentage

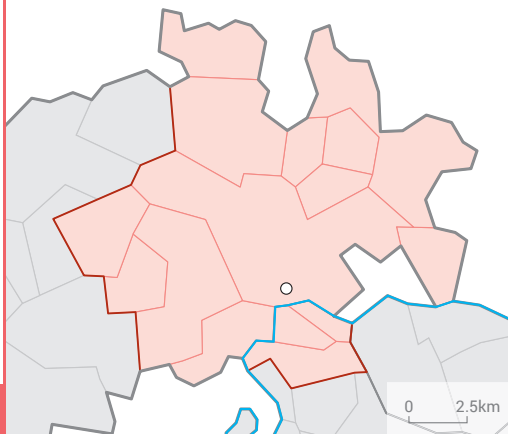

## SCHAFFHAUSEN

Bevölkerung / Population		absolut absolu	%
Wohnbevölkerung am 31.12.2016 / Population résidante permanente le 31.12.2016		70 220	100
Altersklasse / Groupe d'âge	0-19	13 282	18,9
	20-64	42 697	60,8
	65+	14 241	20,3
Ausländeranteil (%) / Proportion d'étrangers (%)			27,2
Gesamtzu- bzw. -abnahme / Augmentation ou diminution		703	1,0
Geburtenüberschuss / Excédent de naissances		58	
Wanderungssaldo / Solde migratoire		644	
Privathaushalte / Ménages privés	Total / En tout	31 884	
	Davon Einpersonenhaushalte Dont ménages à une seule personne	11 833	37,1

### Veränderung der Wohnbevölkerung<sup>1</sup> / Evolution de la population résidante<sup>1</sup>



Pendlerströme / Flux de pendulaires		absolut absolu	VI
Pendler / Pendulaires 2013-2015 <sup>2</sup>	Binnenpendler / Pendulaires internes	20 649	4,0
	Zupendler / Pendulaires entrants	7 987	7,1
	Wegpendler / Pendulaires sortants	10 033	6,2

### Veränderung des Pendler-saldos<sup>3</sup> / Evolution du solde de pendulaires<sup>3</sup>

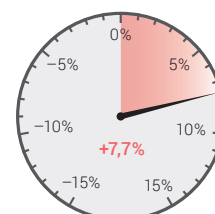

<sup>2</sup> Dreijähriges Datenpooling: kumulierte Daten der Strukturhebungen (SE) / Pooling des données triennal: données cumulées des relevés structurels (RS)

<sup>3</sup> Veränderung zum dreijährigen Datenpooling 2012–2014 in Prozent / Evolution par rapport au pooling des données triennal 2012–2014 en pourcentage

Beschäftigung / Emploi		absolut absolu	%
Arbeitsstätten 2015 / Etablissements en 2015		5 374	
Beschäftigte 2015 Personnes occupées en 2015	Total / En tout	40 111	100
	1. Sektor / Secteur 1	809	2,0
	2. Sektor / Secteur 2	11 652	29,0
	3. Sektor / Secteur 3	27 650	68,9
Arbeitslose im Jahresdurchschnitt 2016 Personnes au chômage, moyenne annuelle, en 2016	Total / En tout	1 328	
	Davon Frauen / Dont femmes	521	39,2

### Veränderung der Anzahl Beschäftigte<sup>1</sup> / Evolution du nombre de personnes occupées<sup>1</sup>

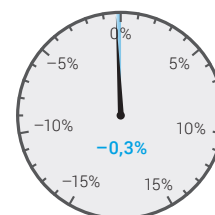

Tourismus / Tourisme		absolut absolu	%
Ankünfte 2016 / Arrivées en 2016	Total / En tout	74 858	100
	Davon Auslandsgäste Dont hôtes de l'étranger	33 057	44,2
Logiernächte 2016 / Nuitées en 2016	Total / En tout	130 036	100
	Davon Auslandsgäste Dont hôtes de l'étranger	68 937	53,0
Mittlere Aufenthaltsdauer (Nächte) 2016 / Durée moyenne de séjour (nuits), en 2016		1,7	

### Veränderung der Anzahl Übernachtungen<sup>1</sup> / Evolution du nombre de nuitées<sup>1</sup>

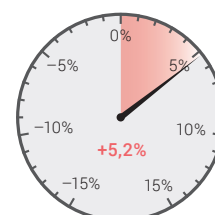

<sup>1</sup> Veränderung zum Vorjahr in Prozent / Evolution par rapport à l'année précédente en pourcentage



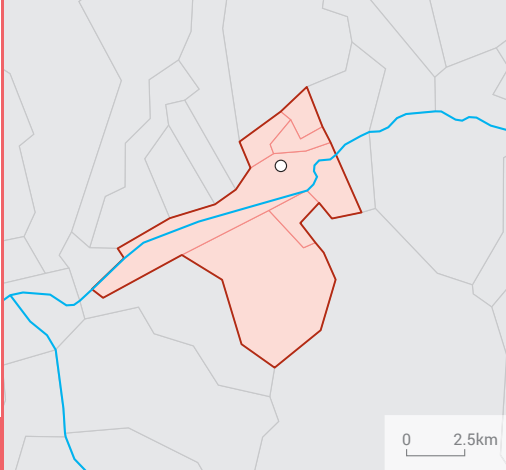

## SIERRE

### Bevölkerung / Population

	absolut absolu	%
Wohnbevölkerung am 31.12.2016 / Population résidente permanente le 31.12.2016	26 307	100
Altersklasse / Groupe d'âge		
0-19	5 307	20,2
20-64	15 600	59,3
65+	5 400	20,5
Ausländeranteil (%) / Proportion d'étrangers (%)		28,4
Gesamtzu- bzw. -abnahme / Augmentation ou diminution	175	0,7
Geburtenüberschuss / Excédent de naissances	11	
Wanderungssaldo / Solde migratoire	167	
Privathaushalte / Ménages privés	Total / En tout	11 442
	Davon Einpersonenhaushalte Dont ménages à une seule personne	4 026 35,2

### Veränderung der Wohnbevölkerung<sup>1</sup> / Evolution de la population résidente<sup>1</sup>



### Veränderung des Pendler-saldos<sup>3</sup> / Evolution du solde de pendulaires<sup>3</sup>

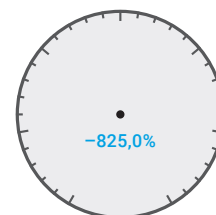

### Pendlerströme / Flux de pendulaires

	absolut absolu	VI
Pendler / Pendulaires 2013-2015 <sup>2</sup>		
Binnenpendler / Pendulaires internes	5 404	8,9
Zupendler / Pendulaires entrants	4 347	9,8
Wegpendler / Pendulaires sortants	4 666	9,6

<sup>2</sup> Dreijähriges Datenpooling: kumulierte Daten der Strukturerhebungen (SE) / Pooling des données triennial: données cumulées des relevés structurels (RS)

<sup>3</sup> Veränderung zum dreijährigen Datenpooling 2012-2014 in Prozent / Evolution par rapport au pooling des données triennial 2012-2014 en pourcentage

### Beschäftigung / Emploi

	absolut absolu	%
Arbeitsstätten 2015 / Etablissements en 2015	2 007	
Beschäftigte 2015 / Personnes occupées en 2015	Total / En tout	13 372 100
	1. Sektor / Secteur 1	437 3,3
	2. Sektor / Secteur 2	3 272 24,5
	3. Sektor / Secteur 3	9 663 72,3
Arbeitslose im Jahresdurchschnitt 2016 / Personnes au chômage, moyenne annuelle, en 2016	Total / En tout	623
	Davon Frauen / Dont femmes	258 41,4

### Veränderung der Anzahl Beschäftigte<sup>1</sup> / Evolution du nombre de personnes occupées<sup>1</sup>



### Tourismus / Tourisme

	absolut absolu	%
Ankünfte 2016 / Arrivées en 2016	Total / En tout	13 788 100
	Davon Auslandsgäste Dont hôtes de l'étranger	3 331 24,2
Logiernächte 2016 / Nuitées en 2016	Total / En tout	22 084 100
	Davon Auslandsgäste Dont hôtes de l'étranger	15 489 70,1
Mittlere Aufenthaltsdauer (Nächte) 2016 / Durée moyenne de séjour (nuits), en 2016	1,6	

### Veränderung der Anzahl Übernachtungen<sup>1</sup> / Evolution du nombre de nuitées<sup>1</sup>



<sup>1</sup> Veränderung zum Vorjahr in Prozent / Evolution par rapport à l'année précédente en pourcentage

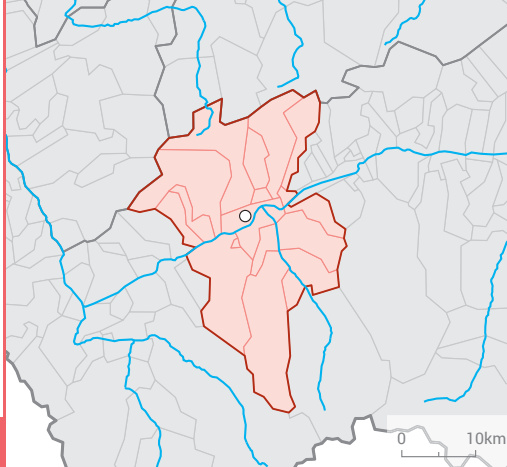

## SION

Bevölkerung / Population		absolut absolu	%
Wohnbevölkerung am 31.12.2016 / Population résidante permanente le 31.12.2016		85 617	100
Altersklasse / Groupe d'âge	0-19	17 533	20,5
	20-64	51 615	60,3
	65+	16 469	19,2
Ausländeranteil (%) / Proportion d'étrangers (%)			22,6
Gesamtzu- bzw. -abnahme / Augmentation ou diminution		1 479	1,8
Geburtenüberschuss / Excédent de naissances		206	
Wanderungssaldo / Solde migratoire		1 304	
Privathaushalte / Ménages privés	Total / En tout	36 945	
	Davon Einpersonenhaushalte	12 823	34,7
	Dont ménages à une seule personne		

Veränderung der Wohnbevölkerung<sup>1</sup> / Evolution de la population résidante<sup>1</sup>



Pendlerströme / Flux de pendulaires		absolut absolu	VI
Pendler / Pendulaires 2013-2015 <sup>2</sup>	Binnenpendler / Pendulaires internes	25 529	3,9
	Zupendler / Pendulaires entrants	10 204	6,3
	Wegpendler / Pendulaires sortants	8 872	6,8

Veränderung des Pendler-saldos<sup>3</sup> / Evolution du solde de pendulaires<sup>3</sup>

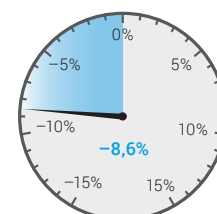

<sup>2</sup> Dreijähriges Datenpooling: kumulierte Daten der Strukturhebungen (SE) / Pooling des données triennal: données cumulées des relevés structurels (RS)

<sup>3</sup> Veränderung zum dreijährigen Datenpooling 2012–2014 in Prozent / Evolution par rapport au pooling des données triennal 2012–2014 en pourcentage

Beschäftigung / Emploi		absolut absolu	%
Arbeitsstätten 2015 / Etablissements en 2015		7 347	
Beschäftigte 2015 Personnes occupées en 2015	Total / En tout	48 031	100
	1. Sektor / Secteur 1	2 167	4,5
	2. Sektor / Secteur 2	8 562	17,8
	3. Sektor / Secteur 3	37 302	77,7
Arbeitslose im Jahresdurchschnitt 2016 Personnes au chômage, moyenne annuelle, en 2016	Total / En tout	2 202	
	Davon Frauen / Dont femmes	924	42,0

Veränderung der Anzahl Beschäftigte<sup>1</sup> / Evolution du nombre de personnes occupées<sup>1</sup>



Tourismus / Tourisme		absolut absolu	%
Ankünfte 2016 / Arrivées en 2016	Total / En tout	82 581	100
	Davon Auslandsgäste Dont hôtes de l'étranger	18 189	22,0
	Logiernächte 2016 / Nuitées en 2016	Total / En tout	155 307
	Davon Auslandsgäste Dont hôtes de l'étranger	112 517	72,4
Mittlere Aufenthaltsdauer (Nächte) 2016 / Durée moyenne de séjour (nuits), en 2016		1,9	

Veränderung der Anzahl Übernachtungen<sup>1</sup> / Evolution du nombre de nuitées<sup>1</sup>



<sup>1</sup> Veränderung zum Vorjahr in Prozent / Evolution par rapport à l'année précédente en pourcentage

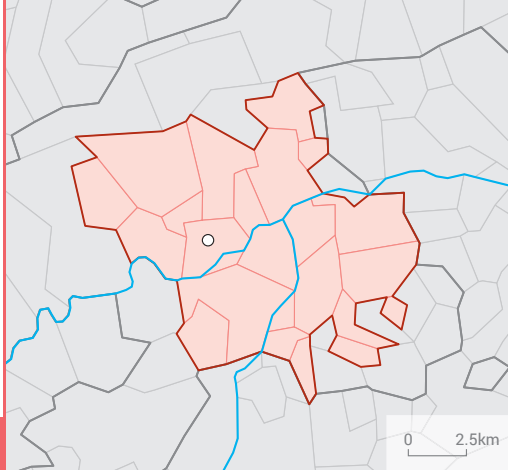

## SOLOTHURN

Bevölkerung / Population		absolut absolu	%
Wohnbevölkerung am 31.12.2016 / Population résidente permanente le 31.12.2016		78 807	100
Altersklasse / Groupe d'âge	0-19	14 714	18,7
	20-64	48 488	61,5
	65+	15 605	19,8
Ausländeranteil (%) / Proportion d'étrangers (%)			22,6
Gesamtzu- bzw. -abnahme / Augmentation ou diminution		761	1,0
Geburtenüberschuss / Excédent de naissances		133	
Wanderungssaldo / Solde migratoire		631	
Privathaushalte / Ménages privés	Total / En tout	35 507	
	Davon Einpersonenhaushalte Dont ménages à une seule personne	12 656	35,6

Veränderung der Wohnbevölkerung<sup>1</sup> / Evolution de la population résidente<sup>1</sup>



Pendlerströme / Flux de pendulaires		absolut absolu	VI
Pendler / Pendulaires 2013-2015 <sup>2</sup>	Binnenpendler / Pendulaires internes	19 695	4,5
	Zupendler / Pendulaires entrants	14 350	5,3
	Wegpendler / Pendulaires sortants	16 220	5,0

Veränderung des Pendler-saldos<sup>3</sup> / Evolution du solde de pendulaires<sup>3</sup>

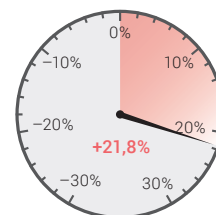

<sup>2</sup> Dreijähriges Datenpooling: kumulierte Daten der Strukturerhebungen (SE) / Pooling des données triennal: données cumulées des relevés structurels (RS)

<sup>3</sup> Veränderung zum dreijährigen Datenpooling 2012-2014 in Prozent / Evolution par rapport au pooling des données triennal 2012-2014 en pourcentage

Beschäftigung / Emploi		absolut absolu	%
Arbeitsstätten 2015 / Etablissements en 2015		5 538	
Beschäftigte 2015 Personnes occupées en 2015	Total / En tout	44 089	100
	1. Sektor / Secteur 1	595	1,3
	2. Sektor / Secteur 2	9 624	21,8
	3. Sektor / Secteur 3	33 870	76,8
Arbeitslose im Jahresdurchschnitt 2016 Personnes au chômage, moyenne annuelle, en 2016	Total / En tout	1 388	
	Davon Frauen / Dont femmes	631	45,5

Veränderung der Anzahl Beschäftigte<sup>1</sup> / Evolution du nombre de personnes occupées<sup>1</sup>



Tourismus / Tourisme		absolut absolu	%
Ankünfte 2016 / Arrivées en 2016	Total / En tout	69 655	100
	Davon Auslandsgäste Dont hôtes de l'étranger	21 538	30,9
	Logiernächte 2016 / Nuitées en 2016	Total / En tout	123 469
	Davon Auslandsgäste Dont hôtes de l'étranger	76 642	62,1
Mittlere Aufenthaltsdauer (Nächte) 2016 / Durée moyenne de séjour (nuits), en 2016		1,8	

Veränderung der Anzahl Übernachtungen<sup>1</sup> / Evolution du nombre de nuitées<sup>1</sup>

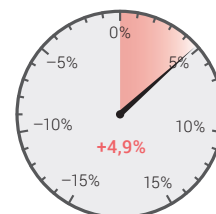

<sup>1</sup> Veränderung zum Vorjahr in Prozent / Evolution par rapport à l'année précédente en pourcentage

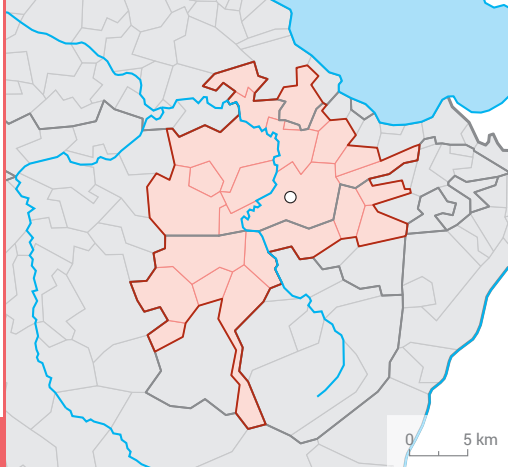

## ST. GALLEN

Bevölkerung / Population		absolut absolu	%
Wohnbevölkerung am 31.12.2016 / Population résidante permanente le 31.12.2016		166 421	100
Altersklasse / Groupe d'âge	0-19	32 952	19,8
	20-64	103 419	62,1
	65+	30 050	18,1
Ausländeranteil (%) / Proportion d'étrangers (%)			22,7
Gesamtzu- bzw. -abnahme / Augmentation ou diminution		561	0,3
Geburtenüberschuss / Excédent de naissances		456	
Wanderungssaldo / Solde migratoire		94	
Privathaushalte / Ménages privés	Total / En tout	74 461	
	Davon Einpersonenhaushalte Dont ménages à une seule personne	28 071	37,7

### Veränderung der Wohnbevölkerung<sup>1</sup> / Evolution de la population résidante<sup>1</sup>



Pendlerströme / Flux de pendulaires		absolut absolu	VI
Pendler / Pendulaires 2013-2015 <sup>2</sup>	Binnenpendler / Pendulaires internes	56 716	2,6
	Zupendler / Pendulaires entrants	35 796	3,3
	Wegpendler / Pendulaires sortants	18 696	4,7

### Veränderung des Pendler-saldos<sup>3</sup> / Evolution du solde de pendulaires<sup>3</sup>

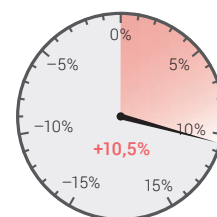

<sup>2</sup> Dreijähriges Datenpooling: kumulierte Daten der Strukturhebungen (SE) / Pooling des données triennal: données cumulées des relevés structurels (RS)

<sup>3</sup> Veränderung zum dreijährigen Datenpooling 2012–2014 in Prozent / Evolution par rapport au pooling des données triennal 2012–2014 en pourcentage

Beschäftigung / Emploi		absolut absolu	%
Arbeitsstätten 2015 / Etablissements en 2015		14 110	
Beschäftigte 2015 Personnes occupées en 2015	Total / En tout	124 259	100
	1. Sektor / Secteur 1	2 811	2,3
	2. Sektor / Secteur 2	24 213	19,5
	3. Sektor / Secteur 3	97 235	78,3
Arbeitslose im Jahresdurchschnitt 2016 Personnes au chômage, moyenne annuelle, en 2016	Total / En tout	2 318	
	Davon Frauen / Dont femmes	1 019	44,0

### Veränderung der Anzahl Beschäftigte<sup>1</sup> / Evolution du nombre de personnes occupées<sup>1</sup>



Tourismus / Tourisme		absolut absolu	%
Ankünfte 2016 / Arrivées en 2016	Total / En tout	185 003	100
	Davon Auslandsgäste Dont hôtes de l'étranger	63 373	34,3
	Logiernächte 2016 / Nuitées en 2016	Total / En tout	337 097
	Davon Auslandsgäste Dont hôtes de l'étranger	210 159	62,3
Mittlere Aufenthaltsdauer (Nächte) 2016 / Durée moyenne de séjour (nuits), en 2016		1,8	

### Veränderung der Anzahl Übernachtungen<sup>1</sup> / Evolution du nombre de nuitées<sup>1</sup>

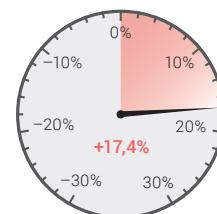

<sup>1</sup> Veränderung zum Vorjahr in Prozent / Evolution par rapport à l'année précédente en pourcentage

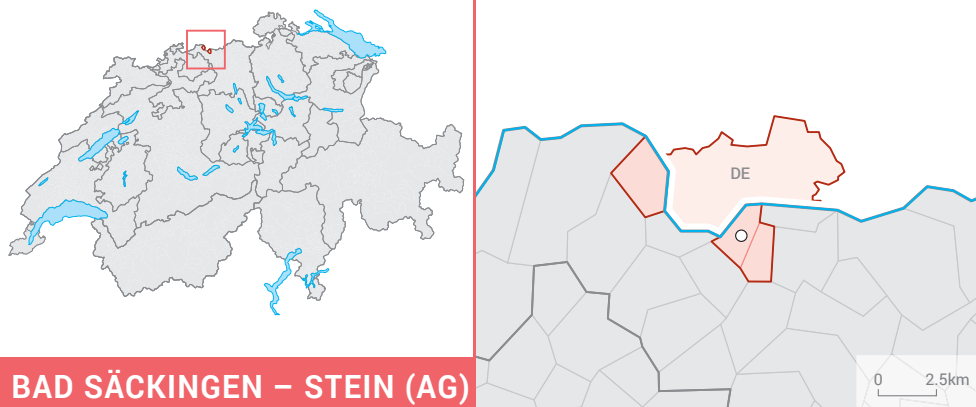

Datenwerte beziehen sich nur auf die Schweiz /  
Les données concernent seulement la Suisse

Bevölkerung / Population		absolut absolu	%
Wohnbevölkerung am 31.12.2016 / Population résidente permanente le 31.12.2016		6 046	100
Altersklasse / Groupe d'âge	0-19	1 173	19,4
	20-64	3 857	63,8
	65+	1 016	16,8
Ausländeranteil (%) / Proportion d'étrangers (%)			30,1
Gesamtzu- bzw. -abnahme / Augmentation ou diminution		108	1,8
Geburtenüberschuss / Excédent de naissances		32	
Wanderungssaldo / Solde migratoire		73	
Privathaushalte / Ménages privés	Total / En tout	2 599	
	Davon Einpersonenhaushalte Dont ménages à une seule personne	805	31,0

Veränderung der Wohnbevölkerung<sup>1</sup> / Evolution de la population résidente<sup>1</sup>

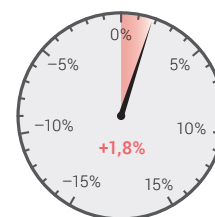

Pendlerströme / Flux de pendulaires		absolut absolu	VI
Pendler / Pendulaires 2013-2015 <sup>2</sup>	Binnenpendler / Pendulaires internes	597	21,9
	Zupendler / Pendulaires entrants	2 735	11,5
	Wegpendler / Pendulaires sortants	2 322	11,1

Veränderung des Pendler-saldos<sup>3</sup> / Evolution du solde de pendulaires<sup>3</sup>



<sup>2</sup> Dreijähriges Datenpooling: kumulierte Daten der Strukturerhebungen (SE) / Pooling des données triennal: données cumulées des relevés structurels (RS)

<sup>3</sup> Veränderung zum dreijährigen Datenpooling 2012–2014 in Prozent / Evolution par rapport au pooling des données triennal 2012–2014 en pourcentage

Beschäftigung / Emploi		absolut absolu	%
Arbeitsstätten 2015 / Etablissements en 2015		366	
Beschäftigte 2015 Personnes occupées en 2015	Total / En tout	5 090	100
	1. Sektor / Secteur 1	49	1,0
	2. Sektor / Secteur 2	3 121	61,3
	3. Sektor / Secteur 3	1 920	37,7
Arbeitslose im Jahresdurchschnitt 2016 Personnes au chômage, moyenne annuelle, en 2016	Total / En tout	96	
	Davon Frauen / Dont femmes	36	37,5

Veränderung der Anzahl Beschäftigte<sup>1</sup> / Evolution du nombre de personnes occupées<sup>1</sup>



Tourismus / Tourisme		absolut absolu	%
Ankünfte 2016 / Arrivées en 2016	Total / En tout	X	X
	Davon Auslandsgäste Dont hôtes de l'étranger	X	X
	Logiernächte 2016 / Nuitées en 2016	Total / En tout	X
	Davon Auslandsgäste Dont hôtes de l'étranger	X	X
Mittlere Aufenthaltsdauer (Nächte) 2016 / Durée moyenne de séjour (nuits), en 2016		X	

Veränderung der Anzahl Übernachtungen<sup>1</sup> / Evolution du nombre de nuitées<sup>1</sup>

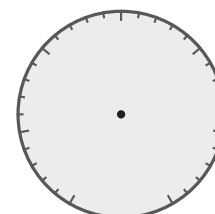

<sup>1</sup> Veränderung zum Vorjahr in Prozent / Evolution par rapport à l'année précédente en pourcentage

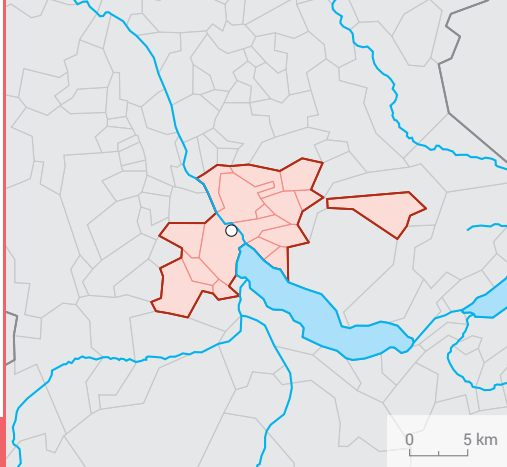

## THUN

Bevölkerung / Population		absolut absolu	%
Wohnbevölkerung am 31.12.2016 / Population résidante permanente le 31.12.2016		80 541	100
Altersklasse / Groupe d'âge	0-19	14 517	18,0
	20-64	47 843	59,4
	65+	18 181	22,6
Ausländeranteil (%) / Proportion d'étrangers (%)			11,4
Gesamtzu- bzw. -abnahme / Augmentation ou diminution		277	0,3
Geburtenüberschuss / Excédent de naissances		-54	
Wanderungssaldo / Solde migratoire		326	
Privathaushalte / Ménages privés	Total / En tout	37 462	
	Davon Einpersonenhaushalte Dont ménages à une seule personne	13 813	36,9

### Veränderung der Wohnbevölkerung<sup>1</sup> / Evolution de la population résidante<sup>1</sup>



Pendlerströme / Flux de pendulaires		absolut absolu	VI
Pendler / Pendulaires 2013-2015 <sup>2</sup>	Binnenpendler / Pendulaires internes	18 846	4,7
	Zupendler / Pendulaires entrants	13 856	5,4
	Wegpendler / Pendulaires sortants	18 808	4,7

### Veränderung des Pendler-saldos<sup>3</sup> / Evolution du solde de pendulaires<sup>3</sup>

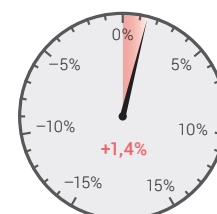

<sup>2</sup> Dreijähriges Datenpooling: kumulierte Daten der Strukturhebungen (SE) / Pooling des données triennal: données cumulées des relevés structurels (RS)

<sup>3</sup> Veränderung zum dreijährigen Datenpooling 2012–2014 in Prozent / Evolution par rapport au pooling des données triennal 2012–2014 en pourcentage

Beschäftigung / Emploi		absolut absolu	%
Arbeitsstätten 2015 / Etablissements en 2015		5 507	
Beschäftigte 2015 Personnes occupées en 2015	Total / En tout	40 903	100
	1. Sektor / Secteur 1	1 039	2,5
	2. Sektor / Secteur 2	8 909	21,8
	3. Sektor / Secteur 3	30 955	75,7
Arbeitslose im Jahresdurchschnitt 2016 Personnes au chômage, moyenne annuelle, en 2016	Total / En tout	1 157	
	Davon Frauen / Dont femmes	534	46,2

### Veränderung der Anzahl Beschäftigte<sup>1</sup> / Evolution du nombre de personnes occupées<sup>1</sup>

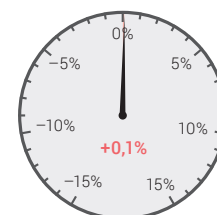

Tourismus / Tourisme		absolut absolu	%
Ankünfte 2016 / Arrivées en 2016	Total / En tout	89 635	100
	Davon Auslands Gäste Dont hôtes de l'étranger	30 051	33,5
Logiernächte 2016 / Nuitées en 2016	Total / En tout	146 510	100
	Davon Auslands Gäste Dont hôtes de l'étranger	91 977	62,8
Mittlere Aufenthaltsdauer (Nächte) 2016 / Durée moyenne de séjour (nuits), en 2016		1,6	

### Veränderung der Anzahl Übernachtungen<sup>1</sup> / Evolution du nombre de nuitées<sup>1</sup>

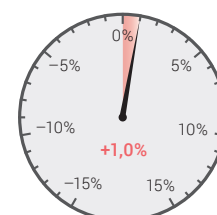

<sup>1</sup> Veränderung zum Vorjahr in Prozent / Evolution par rapport à l'année précédente en pourcentage



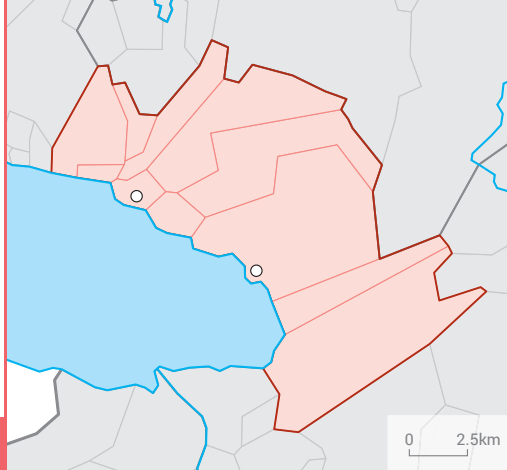

## VEVEY – MONTREUX

Bevölkerung / Population		absolut absolu	%
Wohnbevölkerung am 31.12.2016 / Population résidente permanente le 31.12.2016		85 795	100
Altersklasse / Groupe d'âge	0-19	17 874	20,8
	20-64	51 858	60,4
	65+	16 063	18,7
Ausländeranteil (%) / Proportion d'étrangers (%)			38,1
Gesamtzu- bzw. -abnahme / Augmentation ou diminution		926	1,1
Geburtenüberschuss / Excédent de naissances		161	
Wanderungssaldo / Solde migratoire		840	
Privathaushalte / Ménages privés	Total / En tout	38 624	
	Davon Einpersonenhaushalte Dont ménages à une seule personne	15 447	40,0

Veränderung der Wohnbevölkerung<sup>1</sup> / Evolution de la population résidente<sup>1</sup>



Pendlerströme / Flux de pendulaires		absolut absolu	VI
Pendler / Pendulaires 2013-2015 <sup>2</sup>	Binnenpendler / Pendulaires internes	16 890	3,5
	Zupendler / Pendulaires entrants	13 553	4,7
	Wegpendler / Pendulaires sortants	14 014	3,9

Veränderung des Pendler-saldos<sup>3</sup> / Evolution du solde de pendulaires<sup>3</sup>

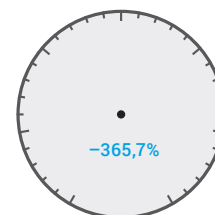

<sup>2</sup> Dreijähriges Datenpooling: kumulierte Daten der Strukturerhebungen (SE) / Pooling des données triennal: données cumulées des relevés structurels (RS)

<sup>3</sup> Veränderung zum dreijährigen Datenpooling 2012–2014 in Prozent / Evolution par rapport au pooling des données triennal 2012–2014 en pourcentage

Beschäftigung / Emploi		absolut absolu	%
Arbeitsstätten 2015 / Etablissements en 2015		5 859	
Beschäftigte 2015 Personnes occupées en 2015	Total / En tout	40 149	100
	1. Sektor / Secteur 1	446	1,1
	2. Sektor / Secteur 2	5 253	13,1
	3. Sektor / Secteur 3	34 450	85,8
Arbeitslose im Jahresdurchschnitt 2016 Personnes au chômage, moyenne annuelle, en 2016	Total / En tout	2 093	
	Davon Frauen / Dont femmes	889	42,5

Veränderung der Anzahl Beschäftigte<sup>1</sup> / Evolution du nombre de personnes occupées<sup>1</sup>



Tourismus / Tourisme		absolut absolu	%
Ankünfte 2016 / Arrivées en 2016	Total / En tout	317 898	100
	Davon Auslandsgäste Dont hôtes de l'étranger	169 548	53,3
	Logiernächte 2016 / Nuitées en 2016	Total / En tout	678 354
	Davon Auslandsgäste Dont hôtes de l'étranger	271 345	40,0
Mittlere Aufenthaltsdauer (Nächte) 2016 / Durée moyenne de séjour (nuits), en 2016		2,1	

Veränderung der Anzahl Übernachtungen<sup>1</sup> / Evolution du nombre de nuitées<sup>1</sup>

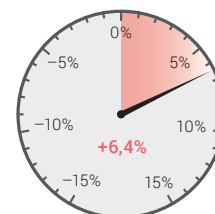

<sup>1</sup> Veränderung zum Vorjahr in Prozent / Evolution par rapport à l'année précédente en pourcentage

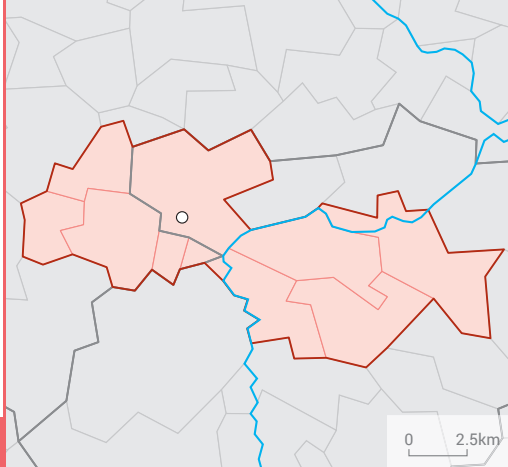

## WIL (SG)

Bevölkerung / Population		absolut absolu	%
Wohnbevölkerung am 31.12.2016 / Population résidante permanente le 31.12.2016		73 823	100
Altersklasse / Groupe d'âge	0-19	15 824	21,4
	20-64	45 814	62,1
	65+	12 185	16,5
Ausländeranteil (%) / Proportion d'étrangers (%)			23,9
Gesamtzu- bzw. -abnahme / Augmentation ou diminution		524	0,7
Geburtenüberschuss / Excédent de naissances		354	
Wanderungssaldo / Solde migratoire		126	
Privathaushalte / Ménages privés	Total / En tout	31 078	
	Davon Einpersonenhaushalte Dont ménages à une seule personne	9 926	31,9

### Veränderung der Wohnbevölkerung<sup>1</sup> / Evolution de la population résidante<sup>1</sup>



Pendlerströme / Flux de pendulaires		absolut absolu	VI
Pendler / Pendulaires 2013-2015 <sup>2</sup>	Binnenpendler / Pendulaires internes	16 028	5,0
	Zupendler / Pendulaires entrants	14 314	5,3
	Wegpendler / Pendulaires sortants	18 148	4,7

### Veränderung des Pendler-saldos<sup>3</sup> / Evolution du solde de pendulaires<sup>3</sup>

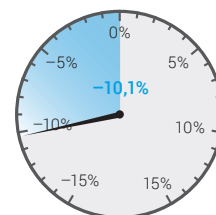

<sup>2</sup> Dreijähriges Datenpooling: kumulierte Daten der Strukturserhebungen (SE) / Pooling des données triennal: données cumulées des relevés structurels (RS)

<sup>3</sup> Veränderung zum dreijährigen Datenpooling 2012–2014 in Prozent / Evolution par rapport au pooling des données triennal 2012–2014 en pourcentage

Beschäftigung / Emploi		absolut absolu	%
Arbeitsstätten 2015 / Etablissements en 2015		4 984	
Beschäftigte 2015 Personnes occupées en 2015	Total / En tout	38 076	100
	1. Sektor / Secteur 1	954	2,5
	2. Sektor / Secteur 2	12 397	32,6
	3. Sektor / Secteur 3	24 725	64,9
Arbeitslose im Jahresdurchschnitt 2016 Personnes au chômage, moyenne annuelle, en 2016	Total / En tout	1 058	
	Davon Frauen / Dont femmes	443	41,9

### Veränderung der Anzahl Beschäftigte<sup>1</sup> / Evolution du nombre de personnes occupées<sup>1</sup>

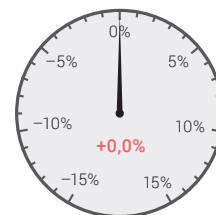

Tourismus / Tourisme		absolut absolu	%
Ankünfte 2016 / Arrivées en 2016	Total / En tout	26 116	100
	Davon Auslandsgäste Dont hôtes de l'étranger	12 063	46,2
	Logiernächte 2016 / Nuitées en 2016	Total / En tout	87 664
	Davon Auslandsgäste Dont hôtes de l'étranger	43 438	49,6
Mittlere Aufenthaltsdauer (Nächte) 2016 / Durée moyenne de séjour (nuits), en 2016		3,4	

### Veränderung der Anzahl Übernachtungen<sup>1</sup> / Evolution du nombre de nuitées<sup>1</sup>

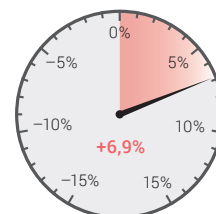

<sup>1</sup> Veränderung zum Vorjahr in Prozent / Evolution par rapport à l'année précédente en pourcentage

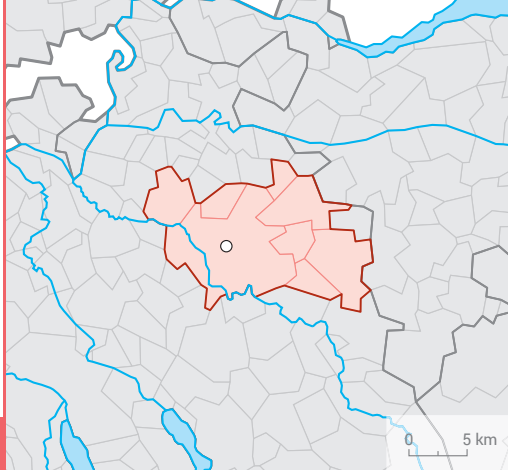

## WINTERTHUR

Bevölkerung / Population		absolut absolu	%
Wohnbevölkerung am 31.12.2016 / Population résidante permanente le 31.12.2016		140 227	100
Altersklasse / Groupe d'âge	0-19	28 236	20,1
	20-64	88 490	63,1
	65+	23 501	16,8
Ausländeranteil (%) / Proportion d'étrangers (%)			21,5
Gesamtzu- bzw. -abnahme / Augmentation ou diminution		1 975	1,4
Geburtenüberschuss / Excédent de naissances		554	
Wanderungssaldo / Solde migratoire		1 529	
Privathaushalte / Ménages privés	Total / En tout	62 462	
	Davon Einpersonenhaushalte Dont ménages à une seule personne	22 314	35,7

Veränderung der Wohnbevölkerung<sup>1</sup> / Evolution de la population résidante<sup>1</sup>



Pendlerströme / Flux de pendulaires		absolut absolu	VI
Pendler / Pendulaires 2013-2015 <sup>2</sup>	Binnenpendler / Pendulaires internes	31 341	3,4
	Zupendler / Pendulaires entrants	30 965	3,6
	Wegpendler / Pendulaires sortants	33 065	3,3

Veränderung des Pendler-saldos<sup>3</sup> / Evolution du solde de pendulaires<sup>3</sup>

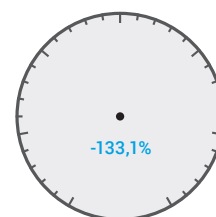

<sup>2</sup> Dreijähriges Datenpooling: kumulierte Daten der Strukturerhebungen (SE) / Pooling des données triennial: données cumulées des relevés structurels (RS)

<sup>3</sup> Veränderung zum dreijährigen Datenpooling 2012-2014 in Prozent / Evolution par rapport au pooling des données triennial 2012-2014 en pourcentage

Beschäftigung / Emploi		absolut absolu	%
Arbeitsstätten 2015 / Etablissements en 2015		9 635	
Beschäftigte 2015 Personnes occupées en 2015	Total / En tout	79 874	100
	1. Sektor / Secteur 1	891	1,1
	2. Sektor / Secteur 2	14 468	18,1
	3. Sektor / Secteur 3	64 515	80,8
Arbeitslose im Jahresdurchschnitt 2016 Personnes au chômage, moyenne annuelle, en 2016	Total / En tout	2 705	
	Davon Frauen / Dont femmes	1 124	41,6

Veränderung der Anzahl Beschäftigte<sup>1</sup> / Evolution du nombre de personnes occupées<sup>1</sup>



Tourismus / Tourisme		absolut absolu	%
Ankünfte 2016 / Arrivées en 2016	Total / En tout	104 523	100
	Davon Auslandsgäste Dont hôtes de l'étranger	52 243	50,0
	Logiernächte 2016 / Nuitées en 2016	Total / En tout	201 596
	Davon Auslandsgäste Dont hôtes de l'étranger	101 794	50,5
Mittlere Aufenthaltsdauer (Nächte) 2016 / Durée moyenne de séjour (nuits), en 2016		1,9	

Veränderung der Anzahl Übernachtungen<sup>1</sup> / Evolution du nombre de nuitées<sup>1</sup>

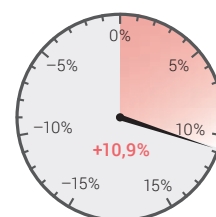

<sup>1</sup> Veränderung zum Vorjahr in Prozent / Evolution par rapport à l'année précédente en pourcentage

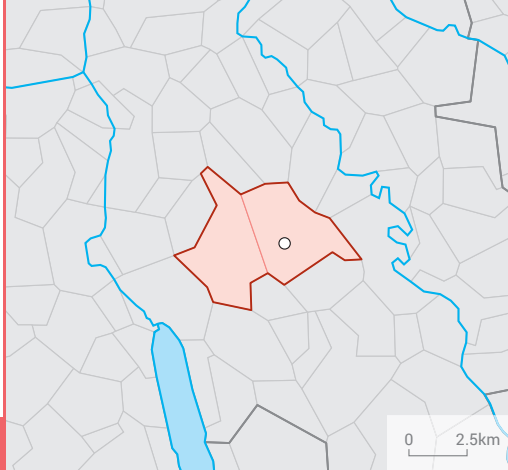

## WOHLEN (AG)

Bevölkerung / Population		absolut absolu	%
Wohnbevölkerung am 31.12.2016 / Population résidante permanente le 31.12.2016		23 034	100
Altersklasse / Groupe d'âge	0-19	4 772	20,7
	20-64	14 450	62,7
	65+	3 812	16,5
Ausländeranteil (%) / Proportion d'étrangers (%)			35,8
Gesamtzu- bzw. -abnahme / Augmentation ou diminution		413	1,8
Geburtenüberschuss / Excédent de naissances		67	
Wanderungssaldo / Solde migratoire		352	
Privathaushalte / Ménages privés	Total / En tout	9 742	
	Davon Einpersonenhaushalte Dont ménages à une seule personne	3 097	31,8

Veränderung der Wohnbevölkerung<sup>1</sup> / Evolution de la population résidante<sup>1</sup>



Pendlerströme / Flux de pendulaires		absolut absolu	VI
Pendler / Pendulaires 2013-2015 <sup>2</sup>	Binnenpendler / Pendulaires internes	3 116	9,7
	Zupendler / Pendulaires entrants	5 428	7,4
	Wegpendler / Pendulaires sortants	6 934	6,6

Veränderung des Pendler-saldos<sup>3</sup> / Evolution du solde de pendulaires<sup>3</sup>

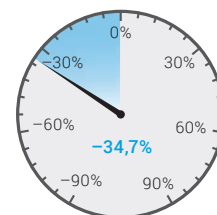

<sup>2</sup> Dreijähriges Datenpooling: kumulierte Daten der Strukturserhebungen (SE) / Pooling des données triennal: données cumulées des relevés structurels (RS)

<sup>3</sup> Veränderung zum dreijährigen Datenpooling 2012–2014 in Prozent / Evolution par rapport au pooling des données triennal 2012–2014 en pourcentage

Beschäftigung / Emploi		absolut absolu	%
Arbeitsstätten 2015 / Etablissements en 2015		1 561	
Beschäftigte 2015 Personnes occupées en 2015	Total / En tout	11 538	100
	1. Sektor / Secteur 1	134	1,2
	2. Sektor / Secteur 2	3 450	29,9
	3. Sektor / Secteur 3	7 954	68,9
Arbeitslose im Jahresdurchschnitt 2016 Personnes au chômage, moyenne annuelle, en 2016	Total / En tout	509	
	Davon Frauen / Dont femmes	216	42,4

Veränderung der Anzahl Beschäftigte<sup>1</sup> / Evolution du nombre de personnes occupées<sup>1</sup>



Tourismus / Tourisme		absolut absolu	%
Ankünfte 2016 / Arrivées en 2016	Total / En tout	8 063	100
	Davon Auslandsgäste Dont hôtes de l'étranger	5 160	64,0
	Logiernächte 2016 / Nuitées en 2016	Total / En tout	19 706
	Davon Auslandsgäste Dont hôtes de l'étranger	7 178	36,4
Mittlere Aufenthaltsdauer (Nächte) 2016 / Durée moyenne de séjour (nuits), en 2016		2,4	

Veränderung der Anzahl Übernachtungen<sup>1</sup> / Evolution du nombre de nuitées<sup>1</sup>

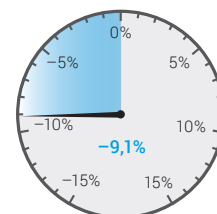

<sup>1</sup> Veränderung zum Vorjahr in Prozent / Evolution par rapport à l'année précédente en pourcentage

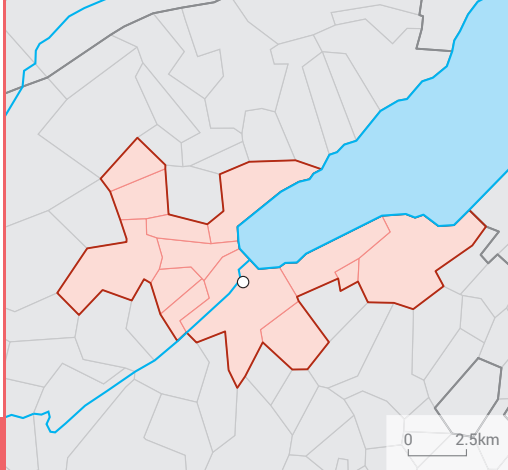

## YVERDON-LES-BAINS

Bevölkerung / Population		absolut absolu	%
Wohnbevölkerung am 31.12.2016 / Population résidente permanente le 31.12.2016		41 572	100
Altersklasse / Groupe d'âge	0-19	9 131	22,0
	20-64	25 361	61,0
	65+	7 080	17,0
Ausländeranteil (%) / Proportion d'étrangers (%)			31,6
Gesamtzu- bzw. -abnahme / Augmentation ou diminution		493	1,2
Geburtenüberschuss / Excédent de naissances		222	
Wanderungssaldo / Solde migratoire		265	
Privathaushalte / Ménages privés	Total / En tout	17 870	
	Davon Einpersonenhaushalte	6 368	35,6
	Dont ménages à une seule personne		

Veränderung der Wohnbevölkerung<sup>1</sup> / Evolution de la population résidente<sup>1</sup>



Pendlerströme / Flux de pendulaires		absolut absolu	VI
Pendler / Pendulaires 2013-2015 <sup>2</sup>	Binnenpendler / Pendulaires internes	8 265	5,1
	Zupendler / Pendulaires entrants	8 887	5,2
	Wegpendler / Pendulaires sortants	8 467	5,0

Veränderung des Pendler-saldos<sup>3</sup> / Evolution du solde de pendulaires<sup>3</sup>



<sup>2</sup> Dreijähriges Datenpooling: kumulierte Daten der Strukturerhebungen (SE) / Pooling des données triennal: données cumulées des relevés structurels (RS)

<sup>3</sup> Veränderung zum dreijährigen Datenpooling 2012-2014 in Prozent / Evolution par rapport au pooling des données triennal 2012-2014 en pourcentage

Beschäftigung / Emploi		absolut absolu	%
Arbeitsstätten 2015 / Etablissements en 2015		2 957	
Beschäftigte 2015 Personnes occupées en 2015	Total / En tout	23 148	100
	1. Sektor / Secteur 1	561	2,4
	2. Sektor / Secteur 2	3 574	15,4
	3. Sektor / Secteur 3	19 013	82,1
Arbeitslose im Jahresdurchschnitt 2016 Personnes au chômage, moyenne annuelle, en 2016	Total / En tout	1 019	
	Davon Frauen / Dont femmes	445	43,7

Veränderung der Anzahl Beschäftigte<sup>1</sup> / Evolution du nombre de personnes occupées<sup>1</sup>



Tourismus / Tourisme		absolut absolu	%
Ankünfte 2016 / Arrivées en 2016	Total / En tout	47 623	100
	Davon Auslandsgäste Dont hôtes de l'étranger	12 553	26,4
	Logiernächte 2016 / Nuitées en 2016	Total / En tout	86 049
	Davon Auslandsgäste Dont hôtes de l'étranger	62 398	72,5
Mittlere Aufenthaltsdauer (Nächte) 2016 / Durée moyenne de séjour (nuits), en 2016		1,8	

Veränderung der Anzahl Übernachtungen<sup>1</sup> / Evolution du nombre de nuitées<sup>1</sup>

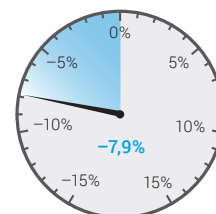

<sup>1</sup> Veränderung zum Vorjahr in Prozent / Evolution par rapport à l'année précédente en pourcentage

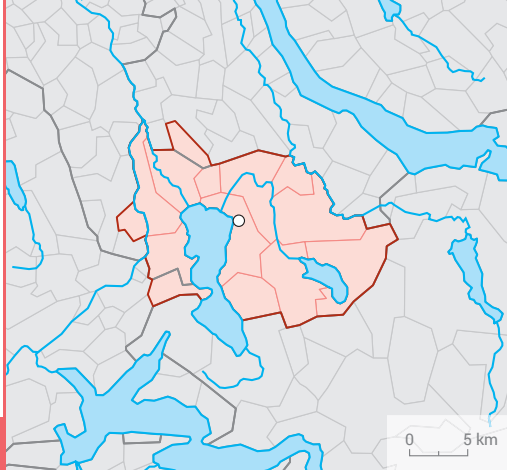

## ZUG

Bevölkerung / Population		absolut absolu	%
Wohnbevölkerung am 31.12.2016 / Population résidante permanente le 31.12.2016		129 062	100
Altersklasse / Groupe d'âge	0-19	26 377	20,4
	20-64	81 544	63,2
	65+	21 141	16,4
Ausländeranteil (%) / Proportion d'étrangers (%)			27,1
Gesamtzu- bzw. -abnahme / Augmentation ou diminution		1 967	1,5
Geburtenüberschuss / Excédent de naissances		664	
Wanderungssaldo / Solde migratoire		1 231	
Privathaushalte / Ménages privés	Total / En tout	54 975	
	Davon Einpersonenhaushalte Dont ménages à une seule personne	17 386	31,6

Veränderung der Wohnbevölkerung<sup>1</sup> / Evolution de la population résidante<sup>1</sup>



Pendlerströme / Flux de pendulaires		absolut absolu	VI
Pendler / Pendulaires 2013-2015 <sup>2</sup>	Binnenpendler / Pendulaires internes	39 915	1,9
	Zupendler / Pendulaires entrants	36 678	3,0
	Wegpendler / Pendulaires sortants	18 223	3,2

Veränderung des Pendler-saldos<sup>3</sup> / Evolution du solde de pendulaires<sup>3</sup>



<sup>2</sup> Dreijähriges Datenpooling: kumulierte Daten der Strukturhebungen (SE) / Pooling des données triennal: données cumulées des relevés structurels (RS)

<sup>3</sup> Veränderung zum dreijährigen Datenpooling 2012–2014 in Prozent / Evolution par rapport au pooling des données triennal 2012–2014 en pourcentage

Beschäftigung / Emploi		absolut absolu	%
Arbeitsstätten 2015 / Etablissements en 2015		17 999	
Beschäftigte 2015 Personnes occupées en 2015	Total / En tout	110 319	100
	1. Sektor / Secteur 1	2 112	1,9
	2. Sektor / Secteur 2	22 083	20,0
	3. Sektor / Secteur 3	86 124	78,1
Arbeitslose im Jahresdurchschnitt 2016 Personnes au chômage, moyenne annuelle, en 2016	Total / En tout	1 654	
	Davon Frauen / Dont femmes	688	41,6

Veränderung der Anzahl Beschäftigte<sup>1</sup> / Evolution du nombre de personnes occupées<sup>1</sup>



Tourismus / Tourisme		absolut absolu	%
Ankünfte 2016 / Arrivées en 2016	Total / En tout	141 378	100
	Davon Auslands-gäste Dont hôtes de l'étranger	80 610	57,0
Logiernächte 2016 / Nuitées en 2016	Total / En tout	293 510	100
	Davon Auslands-gäste Dont hôtes de l'étranger	124 066	42,3
Mittlere Aufenthaltsdauer (Nächte) 2016 / Durée moyenne de séjour (nuits), en 2016		2,1	

Veränderung der Anzahl Übernachtungen<sup>1</sup> / Evolution du nombre de nuitées<sup>1</sup>

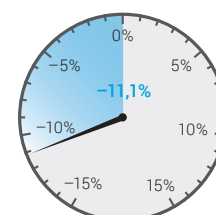

<sup>1</sup> Veränderung zum Vorjahr in Prozent / Evolution par rapport à l'année précédente en pourcentage



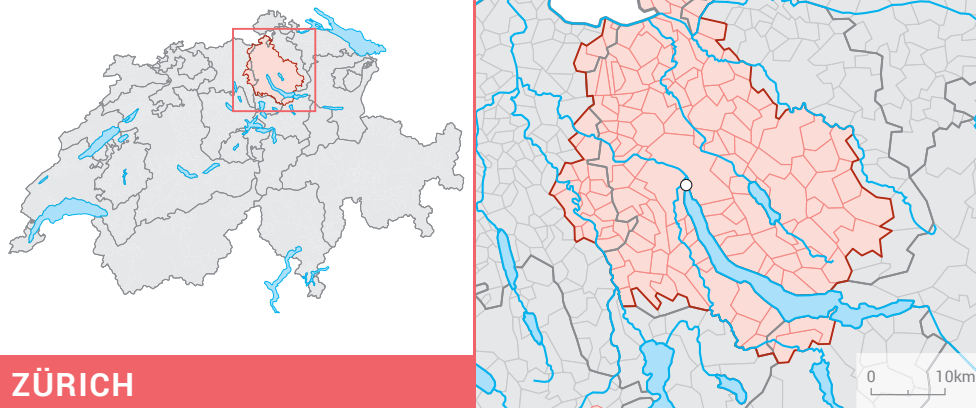

## ZÜRICH

Bevölkerung / Population		absolut absolu	%
Wohnbevölkerung am 31.12.2016 / Population résidente permanente le 31.12.2016		1 354 140	100
Altersklasse / Groupe d'âge	0-19	264 607	19,5
	20-64	860 624	63,6
	65+	228 909	16,9
Ausländeranteil (%) / Proportion d'étrangers (%)			27,5
Gesamtzu- bzw. -abnahme / Augmentation ou diminution		19 871	1,5
Geburtenüberschuss / Excédent de naissances		5 877	
Wanderungssaldo / Solde migratoire		15 470	
Privathaushalte / Ménages privés	Total / En tout	605 038	
	Davon Einpersonenhaushalte Dont ménages à une seule personne	219 839	36,3

Veränderung der Wohnbevölkerung<sup>1</sup> / Evolution de la population résidente<sup>1</sup>



Pendlerströme / Flux de pendulaires		absolut absolu	VI
Pendler / Pendulaires 2013-2015 <sup>2</sup>	Binnenpendler / Pendulaires internes	544 892	0,7
	Zupendler / Pendulaires entrants	170 840	1,4
	Wegpendler / Pendulaires sortants	73 480	2,3

Veränderung des Pendler-saldos<sup>3</sup> / Evolution du solde de pendulaires<sup>3</sup>



<sup>2</sup> Dreijähriges Datenpooling: kumulierte Daten der Strukturerhebungen (SE) / Pooling des données triennal: données cumulées des relevés structurels (RS)

<sup>3</sup> Veränderung zum dreijährigen Datenpooling 2012-2014 in Prozent / Evolution par rapport au pooling des données triennal 2012-2014 en pourcentage

Beschäftigung / Emploi		absolut absolu	%
Arbeitsstätten 2015 / Etablissements en 2015		110 330	
Beschäftigte 2015 Personnes occupées en 2015	Total / En tout	943 504	100
	1. Sektor / Secteur 1	9 433	1,0
	2. Sektor / Secteur 2	129 878	13,8
	3. Sektor / Secteur 3	804 193	85,2
Arbeitslose im Jahresdurchschnitt 2016 Personnes au chômage, moyenne annuelle, en 2016	Total / En tout	27 458	
	Davon Frauen / Dont femmes	11 910	43,4

Veränderung der Anzahl Beschäftigte<sup>1</sup> / Evolution du nombre de personnes occupées<sup>1</sup>



Tourismus / Tourisme		absolut absolu	%
Ankünfte 2016 / Arrivées en 2016	Total / En tout	2 949 001	100
	Davon Auslandsgäste Dont hôtes de l'étranger	2 037 331	69,1
	Logiernächte 2016 / Nuitées en 2016	Total / En tout	4 992 983
	Davon Auslandsgäste Dont hôtes de l'étranger	1 390 728	27,9
Mittlere Aufenthaltsdauer (Nächte) 2016 / Durée moyenne de séjour (nuits), en 2016		1,7	

Veränderung der Anzahl Übernachtungen<sup>1</sup> / Evolution du nombre de nuitées<sup>1</sup>

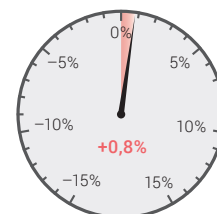

<sup>1</sup> Veränderung zum Vorjahr in Prozent / Evolution par rapport à l'année précédente en pourcentage

# Anhang Annexe





# Definitionen und Zeichenerklärung

## Définitions et légende des signes

---

### Bevölkerungsdefinition

Die Statistik der Bevölkerung und der Haushalte (STATPOP) ersetzt seit dem 31.12.2010 im Bereich der Bestandesdaten die Statistik des jährlichen Bevölkerungsbestandes (ESPOP). STATPOP basiert auf den Personenregistern des Bundes sowie den Einwohnerregistern der Gemeinden und Kantone. STATPOP ist ein Teil der Statistiken des neuen Volkszählungssystems. Im Vergleich zu ESPOP umfasst die ständige Wohnbevölkerung in STATPOP zusätzlich Personen im Asylprozess mit einer Gesamtaufenthaltsdauer von mindestens 12 Monaten.

### Ständige Wohnbevölkerung (STATPOP)

Zur ständigen Wohnbevölkerung (STATPOP) zählen alle schweizerischen Staatsangehörigen mit einem Hauptwohnsitz in der Schweiz sowie alle ausländischen Staatsangehörigen mit einer Aufenthalts- oder Niederlassungsbewilligung für mindestens 12 Monate. Dazu gehören alle Personen mit einem B-, C- oder EDA-Ausweis (internationale Funktionär/innen, Diplomaten und deren Familienangehörige). Die ständige Wohnbevölkerung (STATPOP) beinhaltet des Weiteren ausländische Staatsangehörige mit einer Kurzaufenthaltsbewilligung für eine kumulierte Aufenthaltsdauer von mindestens 12 Monaten. Seit 2010 umfasst die ständige Bevölkerung gemäss STATPOP Personen im Asylprozess mit einer Gesamtaufenthaltsdauer von mindestens 12 Monaten. Das Konzept der ständigen Wohnbevölkerung (STATPOP) wird für die Registererhebungen angewandt.

### Ständige Wohnbevölkerung (ESPOP)

Die ständige Wohnbevölkerung umfasst alle Personen, deren Wohnsitz ganzjährig in der Schweiz liegt. Neben den schweizerischen Staatsangehörigen zählen auch alle ausländischen Staatsangehörigen mit einer Niederlassungsbewilligung oder einer Anwesenheitsbewilligung, welche zu einem Aufenthalt von mindestens 12 Monaten berechtigt, sowie internationale Funktionäre, Diplomaten und deren Familienangehörige zur ständigen Wohnbevölkerung. Dabei ist unerheblich, ob sich diese Personen auch tatsächlich mindestens ein ganzes Jahr in der Schweiz aufhalten. Die ständige Wohnbevölkerung beinhaltet konkret die folgenden Ausländerkategorien: Niedergelassene und Aufenthalter/innen (inkl. anerkannte Flüchtlinge), Kurzaufenthalter/innen mit einem bewilligten Aufenthalt von mindestens 12 Monaten, Diplomaten und internationale Funktionäre / Funktionärinnen. Statistische Quellen: Die Schweizerische Arbeitskräfteerhebung basiert auf dem Konzept der «ständigen Wohnbevölkerung». Daneben wird dieses Konzept auch in der Statistik des jährlichen Bevölkerungsstandes angewandt.

### Définition de la population

La statistique de la population et des ménages (STATPOP) a remplacé la statistique de l'état annuel de la population (ESPOP) concernant les données d'état de la population depuis le 31.12.2010. Cette statistique se base sur les registres de personnes de la Confédération et sur les registres des habitants des communes et des cantons. Elle représente une partie du nouveau système de recensement de la population. La statistique STATPOP comprend, en plus de la population qui était considérée dans ESPOP, les personnes dans le processus d'asile totalisant au moins 12 mois de résidence en Suisse.

### Population résidante permanente (STATPOP)

La population résidante permanente selon la statistique STATPOP comprend toutes les personnes de nationalité suisse ayant leur domicile principal en Suisse ainsi que les personnes de nationalité étrangère titulaires d'une autorisation de séjour ou d'établissement d'une durée minimale de 12 mois. En font partie les personnes avec livret B, C ou livret du DFAE (fonctionnaires internationaux, diplomates et les membres de leurs familles). La statistique recense aussi les personnes de nationalité étrangère titulaires d'une autorisation de séjour de courte durée pour une durée cumulée minimale de 12 mois. La nouveauté consiste en la prise en compte des personnes dans le processus d'asile totalisant au moins douze mois de résidence en Suisse. Le concept de population résidante permanente (STATPOP) exploite les données contenues dans les registres administratifs.

### Population résidante permanente (ESPOP)

Sont assimilées à la population résidante permanente toutes les personnes résidant en Suisse durant une année au moins. La population résidante permanente comprend toutes les personnes de nationalité suisse domiciliées en Suisse et les personnes de nationalité étrangère possédant une autorisation d'établissement ou une autorisation de séjour d'une durée d'au moins 12 mois, ainsi que les fonctionnaires internationaux, les diplomates et les membres de leurs familles. Concrètement, la population résidante permanente recense les catégories d'étrangers suivantes: titulaires d'une autorisation d'établissement, titulaires d'une autorisation de séjour (y compris les réfugiés reconnus), titulaires d'une autorisation de séjour de courte durée de 12 mois ou plus, diplomates et fonctionnaires internationaux. Sources statistiques: le concept de population résidante permanente est utilisé dans l'enquête suisse sur la population active. Il est par ailleurs utilisé dans la statistique de l'état annuel de la population.

## Statistik der natürlichen Bevölkerungsbewegung (BEVNAT)

Jährliche Statistik der Geburten, Heiraten, Scheidungen, Todesfälle, Vaterschaftsanerkennungen, Adoptionen und eingetragenen Partnerschaften. BEVNAT ist eine der wichtigsten Grundlagen für die Beobachtung der Entwicklung von Ehe und Familie in der Schweiz und liefert Eckwerte für die Statistik der Bevölkerung und der Haushalte (STATPOP), die Bevölkerungsszenarien sowie die Berechnung von demografischen Indikatoren.

## Strukturerhebung (SE)

Die Strukturerhebung wird seit 2010 im Rahmen der neuen, jährlichen Volkszählung realisiert. Hauptaugenmerk dieser Erhebung ist die Beobachtung der sozioökonomischen und der soziokulturellen Strukturen der Bevölkerung in der Schweiz.

## Wohnbevölkerung (Volkszählung)

Die Wohnbevölkerung umfasst alle Personen, welche zu einem bestimmten Zeitpunkt ihren Wohnsitz in der Schweiz haben – unabhängig von ihrer Staatsangehörigkeit, Anwesenheitsdauer und Art der Anwesenheitsbewilligung. Personen ohne offiziellen Wohnsitz in der Schweiz (z.B. Grenzgänger, die in der Schweiz arbeiten, Touristen, Besucher oder Geschäftsreisende) zählen nicht zur Wohnbevölkerung. Die Wohnbevölkerung beinhaltet konkret die folgenden Ausländerkategorien: Niedergelassene und Aufenthalter/innen (inkl. anerkannte Flüchtlinge), Kurzaufenthalter/innen, Personen des Asylbereichs, Diplomaten und internationale Funktionäre / Funktionärinnen. Statistische Quellen: Das Konzept der «Wohnbevölkerung» wird in der Volkszählung, in der Arbeitslosenstatistik des Staatssekretariats für Wirtschaft und in der Erwerbslosenstatistik angewandt.

## Arealstatistik der Schweiz (AREA)

Die Arealstatistik erhebt periodisch Informationen zur Bodennutzung und -bedeckung der Schweiz auf der Grundlage von Luftaufnahmen des Bundesamts für Landestopografie. Neben Tabellen stellt die Arealstatistik auch Geobasisdaten in Hektarauflösung für Geografische Informationssysteme bereit. Diese Resultate werden von Verwaltungsstellen des Bundes und der Kantone, von Forschungsanstalten und Hochschulen, von Journalisten, Politikern und einer breiten interessierten Öffentlichkeit intensiv genutzt.

## Statistique du mouvement naturel de la population (BEVNAT)

Statistique annuelle des naissances, des mariages, des divorces, des décès, des reconnaissances de paternité, des adoptions et des partenariats enregistrés. BEVNAT est l'une des principales statistiques permettant de suivre l'évolution du mariage et de la famille en Suisse. Elle fournit en outre des données de référence utiles à la statistique de la population et des ménages (STATPOP), aux scénarios démographiques et au calcul d'indicateurs démographiques.

## Relevé structurel (RS)

Le relevé structurel est réalisé depuis 2010 dans le cadre du nouveau système de recensement annuel de la population. Au premier plan de cette enquête se trouve l'observation des structures socioéconomiques et socioculturelles de la population en Suisse.

## Population résidente (Recensement)

La population résidente permanente comprend toutes les personnes ayant leur domicile en Suisse à un moment donné, indépendamment de leur nationalité, de la durée ou du type de leur séjour. Les personnes n'ayant pas de domicile officiel en Suisse (telles que les frontaliers travaillant en Suisse, les touristes, les personnes en visite ou en voyage d'affaires) n'en font pas partie. La population résidente permanente comprend officiellement les catégories d'étrangers suivantes: les titulaires d'un permis d'établissement ou d'un permis de séjour (y compris les réfugiés reconnus), les titulaires d'un permis de séjour de courte durée, les personnes ressortant du domaine de l'asile, les diplomates et les fonctionnaires des organisations internationales. Sources statistiques: le concept de «population résidente» est utilisé dans le recensement de la population, dans la statistique du chômage du Secrétariat d'Etat à l'économie et dans la statistique des sans-emplois.

## Statistique suisse de la superficie (AREA)

La statistique de la superficie relève périodiquement les informations sur l'utilisation et la couverture du sol. Ce relevé se base sur les photographies aériennes fournies par l'Office fédéral de topographie. En plus des tableaux disponibles, la statistique de la superficie met également à disposition des données de base hectométriques géocodées pour les systèmes d'information géographique. Ces résultats sont abondamment utilisés par les offices de la confédération et des cantons, les instituts de recherche et les Hautes écoles, les journalistes, les politiciens et un public intéressé.

## Unternehmensstruktur (STATENT)

Ab 2011 ersetzt die Statistik der Unternehmensstruktur (STATENT) die bisherige Betriebszählung (BZ). Die STATENT ist eine umfassende Statistik, die jährlich basierend auf Registerdaten (hauptsächlich AHV-Register und Betriebs- und Unternehmensregister des BFS) sowie auf Daten aus Unternehmenserhebungen durchgeführt wird. Die veränderte Erhebungsmethode führt zu neuen Definitionen von Beschäftigten und Arbeitsstätten.

## Beschäftigte (STATENT)

Als Beschäftigte gelten Personen, die für ihre Arbeit jährlich mindestens 2 300 Franken verdienen. Basis für diese Berechnung ist der AHV-pflichtige Lohn. Die Beschäftigten umfassen alle Personen (Unselbstständig- und Selbstständigerwerbende), die eine Tätigkeit ausüben, mit der sich Güter oder Dienstleistungen erzeugen lassen. Eine Person mit mehreren Arbeitsverträgen wird in diesem Sinne mehrmals als beschäftigt erfasst, sofern die Arbeitsverträge mit verschiedenen Unternehmen abgeschlossen wurden. Unter Beschäftigten wird immer die Gesamtheit der Voll- und Teilzeitbeschäftigten verstanden. Die Begriffe « Beschäftigte » und « Arbeitsplätze » werden synonym verwendet.

## Arbeitsstätte (STATENT)

Eine Arbeitsstätte entspricht einem Unternehmen oder einem Teil des Unternehmens, das sich an einem bestimmten Ort befindet. Dort führen eine oder mehrere Personen Tätigkeiten für dasselbe Unternehmen aus. In der STATENT wird eine Einheit statistisch erfasst, sobald sie für sich selber oder für ihre Beschäftigten AHV Beiträge bezahlt. Die Begriffe « Arbeitsstätten » und « Betriebe » werden synonym verwendet.

## Gebäude (GWS)

Gebäude sind auf Dauer angelegte, mit dem Boden fest verbundene Bauten, die Wohnzwecken oder Zwecken der Arbeit, der Ausbildung, der Kultur oder des Sportes dienen.

Die Bau- und Wohnbaustatistik (BAU) weist alle neu erstellten Gebäude mit Wohnungen aus. Die Gebäude- und Wohnungstatistik (GWS) bezieht sich auf alle am 31. Dezember des Referenzjahres in der Schweiz bestehenden Gebäude mit Wohnnutzung. Sie umfassen reine Wohngebäude (Einfamilienhäuser, Mehrfamilienhäuser), Wohngebäude mit Nebennutzung (z.B. Wohnhäuser mit Gewerbe, Bauernhäuser u.dgl.) sowie Gebäude mit teilweiser Wohnnutzung (z.B. Verwaltungsgebäude oder Schulhäuser mit Abwartswohnung, aber auch Hotels, Spitäler, Heime usw.).

## Statistique structurelle des entreprises (STATENT)

La statistique structurelle des entreprises (STATENT) a remplacé le recensement des entreprises (RE) en 2011. Réalisée chaque année à partir d'informations tirées des registres (principalement ceux des caisses de compensation AVS et ceux de l'OFS), de même que sur la base de sondages auprès des entreprises, la STATENT regroupe des informations élargies sur l'univers des entreprises. La nouvelle méthode a entraîné des précisions de définition pour les notions d'« emploi » et d'« établissement ».

## Emploi (STATENT)

Les actifs comptabilisés dans la STATENT perçoivent au moins 2 300 francs par an pour leur activité. Le revenu déterminant est le montant soumis à une cotisation AVS obligatoire. L'emploi comprend toutes les personnes (salariés et indépendants) qui exercent une activité rémunérée permettant la production de biens ou de services. Une personne ayant plusieurs contrats de travail a par conséquent plusieurs emplois, dans la mesure où les contrats sont conclus avec des entreprises différentes. L'emploi comprend toujours l'ensemble des actifs, à plein temps et à temps partiel. Les notions d'« emplois » et de « places de travail » sont synonymes.

## Etablissement (STATENT)

Un établissement correspond à une entreprise, ou à une partie d'entreprise, située à un endroit précis. Dans ce lieu sont exercées des activités pour lesquelles une ou plusieurs personnes travaillent pour le compte d'une même entreprise. Un établissement est pris en compte dans la STATENT dès que des cotisations AVS sont payées.

## Bâtiments (StatBL)

Les bâtiments sont des constructions durables, bien ancrées dans le sol et utilisées pour l'habitat, le travail, la formation, la culture ou le sport.

La statistique de la construction et des logements (BAU) recense tous les bâtiments avec logements nouvellement construits. La statistique des bâtiments et des logements (StatBL) se réfère quant à elle à tous les bâtiments à usage d'habitation existants en Suisse au 31 décembre de l'année considérée. Ils comprennent les bâtiments exclusivement à usage d'habitation (maisons individuelles, maisons à plusieurs logements), les bâtiments d'habitation avec usage annexe (p.ex. bâtiments d'habitation avec locaux industriels, bâtiments d'exploitation agricole, etc.), ainsi que les bâtiments partiellement à usage d'habitation (p.ex. les bâtiments administratifs ou écoles avec logement du concierge, mais également les hôtels, les hôpitaux, les homes, etc.).



Unter Wohnung ist die Gesamtheit der Räume zu verstehen, die eine bauliche Einheit bilden und einen eigenen Zugang entweder von aussen oder von einem gemeinsamen Bereich innerhalb des Gebäudes (Treppenhaus) haben. Eine Wohnung im Sinne der Statistik verfügt über eine Kocheinrichtung (Küche oder Kochnische).

### Leerwohnungsziffer (LWS)

Als Leerwohnungen gelten nur diejenigen Wohnungen, die am 1. Juni auf dem Markt zur Dauermiete bzw. zum Kauf angeboten werden. Es werden alle bewohnbaren Wohnungen berücksichtigt, unabhängig davon, ob sie möbliert oder nicht möbliert sind; mitgerechnet werden auch leer stehende Ferien- oder Zweitwohnungen, sofern sie das ganze Jahr bewohnbar sind. Befragt werden sämtliche Gemeinden der Schweiz.

### Beherbergungsstatistik (HESTA)

Die Beherbergungsstatistik (HESTA) wird landesweit bei 6 000 Hotels, Kurbetrieben und Campingplätzen realisiert. Ihr Ziel besteht darin, über Anzahl Betriebe, Zimmer und Betten sowie über Ankünfte und Logiernächte nach Gästeherkunftsland zu sammeln.

### Sozialhilfe (SHS)

In der Schweiz wurden im Jahre 2016 3,3% der Bevölkerung, d. h. 273 273 Personen, mit Sozialhilfeleistungen unterstützt. Gegenüber 2015 entspricht dies einem Wachstum von etwa 7 500 Personen. Es bestehen beträchtliche regionale Unterschiede. Die höchsten Quoten weisen mittelgrosse und grosse Städte mit ausgeprägtem Zentrumscharakter auf. In diesen Städten sind Personengruppen, welche in höherem Ausmass auf Sozialhilfeleistungen angewiesen sind, überproportional vertreten. Dazu zählen z.B. Alleinerziehende, Erwerbslose und Ausländer/innen. Die tendenziell höheren Sozialhilfequoten in den Städten und in der französischsprachigen Schweiz widerspiegeln sich auch beim Blick auf die Kantone: 2016 wiesen die Kantone NE, BS, GE, VD und BE in dieser Reihenfolge die höchsten Sozialhilfequoten auf. Die tiefsten Quoten weisen die ländlich geprägten Kantone der Zentral- und Ostschweiz auf.

Par logement on entend l'ensemble des pièces qui constituent une unité de construction et qui ont un accès autonome depuis l'extérieur ou depuis un espace commun à l'intérieur du bâtiment (cage d'escaliers). Au sens de la statistique, un logement dispose d'un équipement de cuisine (cuisine ou cuisinette).

### Logements vacants (LWS)

On entend par logements vacants ceux qui sont destinés à la location permanente ou à la vente, c'est-à-dire ceux qui sont mis effectivement sur le marché. Les logements sont recensés qu'ils soient meublés ou non, pourvu qu'ils soient habitables. Les logements de vacances et les résidences secondaires sont recensés s'ils sont habitables toute l'année. Sont interrogées toutes les communes de la Suisse.

### Statistique de l'hébergement touristique (HESTA)

La statistique de l'hébergement touristique (HESTA) est réalisée à l'échelle nationale auprès de 6 000 hôtels, établissements de cure et terrains de camping. Son but est de recueillir des données sur le nombre d'établissements, de chambres et de lits ainsi que sur les arrivées et nuitées selon le pays de provenance des hôtes.

### Aide sociale (SHS)

En 2016, 273 273 personnes ont perçu des prestations d'aide sociale, soit 3,3% de la population résidant en Suisse. Le nombre de bénéficiaires a augmenté d'environ 7 500 personnes par rapport à 2015. On observe des disparités importantes entre les régions. Les grandes villes et celles de taille moyenne ayant un rôle de centre présentent les taux les plus élevés: les groupes qui dépendent le plus de l'aide sociale y sont surreprésentés. Ces groupes incluent entre autres les familles monoparentales, les personnes sans emploi et les étrangers. Le niveau tendanciellement plus élevé des taux d'aide sociale dans les villes et les communes romandes se confirme dans le classement des cantons: les cantons qui présentaient en 2016 les taux d'aide sociale les plus élevés étaient, dans l'ordre décroissant, NE, BS, GE, VD et BE. Les taux d'aide sociale les plus bas sont recensés dans les cantons plutôt ruraux de Suisse centrale et orientale.

## Statistik der Lernenden (Schüler/innen und Studierende) (SDL)

Die Schweizerische Lernendenstatistik setzt sich aus den 26 kantonal erfassten Lernendenstatistiken zusammen und umfasst alle Personen, die während mindestens eines halben Jahres Teilzeit oder Vollzeit an einem Programm für ein bestimmtes Bildungsziel teilnehmen. Die Erhebung schliesst alle Bildungsstufen von der Primarstufe 1 - 2 (Kindergarten/Eingangsstufe, 1. - 2. Jahr) bis zur Tertiärstufe (ohne Hochschulen) ein. Sowohl öffentliche als auch private Bildungsinstitutionen werden berücksichtigt. Die Daten aus den 26 Kantonen werden auf schweizerischer Ebene harmonisiert. Die Statistik ist mit dem internationalen Bildungs-klassifikationsschema (International Standard Classification of Education ISCED) der UNESCO kompatibel.

## Raum mit städtischem Charakter 2012 (inklusive Agglomerationen)

Der Raum mit städtischem Charakter umfasst Agglomerationen und zwei weitere Raumkategorien mit städtischem Charakter: Mehrfach orientierte Gemeinden und Kerne ausserhalb von Agglomerationen. Die Agglomerationen stellen Analyseregionen dar. Die statistische Definition von städtischen Räumen wird im BFS seit über hundert Jahren durchgeführt und bezweckt unter anderem, die Urbanisierung als grundlegendes Phänomen räumlicher Organisation zu messen. So wird ein räumlicher Vergleich zwischen institutionell unterschiedlich abgegrenzten städtischen Gebieten möglich. Die Klassierung der Gemeinden der Schweiz erfolgt nach national einheitlichen, geeigneten Kriterien (im Wesentlichen Dichtegrössen zu Bevölkerung, Arbeitsplätzen, baulicher Zusammenhang, Mindestanzahl von Einwohner/innen und Pendlerströme).

## Statistische Städte

Mit dieser Typologie wird anhand von objektiven Dichte- und Grössenkriterien für jede Gemeinde der Schweiz eine Aussage getroffen, ob sie im statistischen Sinne eine Stadt ist oder nicht. Neben der statistischen Definition gibt es auch institutionelle oder historische Festlegungen, ob sich eine Gemeinde selber als Stadt bezeichnet.

Die BFS-Definition der Städte hat keine rechtliche Verbindlichkeit.

## Statistique des élèves et des étudiants (SDL)

La statistique suisse des élèves et des étudiants résulte de 26 statistiques cantonales. Sont recensées toutes les personnes qui suivent pendant une demi-année au moins un programme visant un objectif de formation déterminé, à plein temps ou à temps partiel. Le relevé s'étend du degré primaire 1 - 2 (école enfantine/cycle élémentaire années 1 - 2) au degré tertiaire (hautes écoles non comprises) et inclut les institutions de formation publiques et privées. Les données provenant des 26 cantons sont harmonisées au niveau suisse. La statistique est compatible avec la Classification internationale type de l'éducation (CITE) de l'UNESCO.

## Espace à caractère urbain 2012 (agglomérations incluses)

L'espace à caractère urbain comprend les agglomérations et deux autres catégories spatiales à caractère urbain : les communes multi-orientées et les centres hors agglomérations. Les agglomérations font partie des régions d'analyse. La définition statistique de l'espace urbain est déterminée par l'OFS depuis plus de 100 ans, afin de mesurer, entre autres, l'urbanisation, phénomène fondamental structurant l'organisation du territoire. Sa fonction principale est de permettre une comparaison spatiale entre des espaces urbains inégalement délimités sur le plan institutionnel. L'attribution des catégories aux communes de la Suisse se base sur des critères statistiques uniformes sur l'ensemble du territoire (essentiellement la densité de la population, le nombre de places de travail, le lien de continuité de la zone bâtie, des nombres minimaux d'habitants et de flux de pendulaires).

## Villes statistiques

Cette typologie basée sur des critères objectifs de densité et de taille permet de définir pour chaque commune de Suisse si elle est une ville au sens statistique. A côté de cette définition statistique et pour des raisons institutionnelles ou historiques, une commune peut se décrire elle-même comme une ville.

La délimitation des villes par l'Office fédéral de la statistique n'a pas de portée juridique.

## Zeichenerklärung

- Ein Strich an Stelle einer Zahl bedeutet, dass nichts vorkommt (kein Fall, kein Betrag usw.).
- 0 Eine Null (oder 0,0) an Stelle einer anderen Zahl bedeutet eine Grösse, die kleiner als die Hälfte der verwendeten Zählereinheit ist.
- X Ein X an Stelle einer Zahl bedeutet, dass eine Zahlenangabe aus Gründen des Datenschutzes unterbleibt.

## Légende des signes

- Un tiret à la place d'un chiffre indique qu'il n'y a rien à inscrire (ni chiffre, ni montant, etc.).
- 0 Un zéro (ou 0,0) à la place d'un autre chiffre correspond à une quantité inférieure à la moitié de l'unité numérique utilisée.
- X Un X à la place d'un chiffre signifie que celui-ci n'est pas indiqué pour des raisons de protection des données.



**Bestellungen**

Tel. 031 356 32 32  
info@staedteverband.ch



www.staedteverband.ch

**Commandes**

Tél. 031 356 32 32  
info@uniondesvilles.ch



www.uniondesvilles.ch

**Preis / Prix**

Fr. 40.– (inkl. MWST / TVA incl.)

**BFS-Bestellnummer / Numéro de commande OFS**

1619-1800-00

**ISSN**

1013-5766



Aarau Adliswil Aesch (BL) Affoltern am Albis Aigle Allschwil Arlesheim Arosa Arth Baar Baden Basel Bassersdorf Bellinzona Brugg Buchs (SG) Bülach Bulle Burgdorf Bussigny Châssier Davos Delémont Dietikon Dübendorf Ebikon Ecublens Grenchen Gland Glarus Glarus Nord Gossau (SG) Gränichen Ittigen Kloten Köniz Kreuzlingen Kriens Küsnacht Peilz Lancy Langenthal Lausanne Le Grand-Saconnex Lignodorf Martigny Meilen Mendrisio Meyrin Möhlin Montbéliard Münsingen Muribei Bern Murten Muttenz Neuchâtel Onex Opfikon Ostermündigen Payerne Peseux Pfäfers Perswil-Jona Regensdorf Reinach (BL) Renens (VD) Rorschach Rüti (ZH) Sarnen Schaffhausen Schlieren Schwyz St. Moritz Stäfa Stans Steffisburg Steinhausen Suhr Sursee Soix Vevey Veyrier Villars-sur-Glâne Visp Volketswil Winterthur (ZH) Wil (SG) Winterthur Wohlen (AG) Worb Yverdon-les-Bains

<https://staedteverband.ch/Formulaire-commande>